



Reasentamiento y reubicación poblacional por obras de infraestructura vial en Medellín

Viviana Cardona Arrubla

Corporación Universitaria Minuto de Dios

Rectoría Antioquia y Chocó

Sede Bello (Antioquia)

Programa Trabajo Social

octubre de 2023

Reasentamiento y reubicación poblacional por obras de infraestructura vial en Medellín

Viviana Cardona Arrubla

Trabajo de Grado presentado como requisito para optar al título de Trabajador Social

Asesor(a)

Glenny María González Ruiz

Magister en Ciencias Sociales-Socióloga

Corporación Universitaria Minuto de Dios

Rectoría Antioquia y Chocó

Sede Bello (Antioquia)

Programa Trabajo Social

octubre de 2023

Agradecimientos

En primer lugar, deseo expresar mi profundo agradecimiento a mi familia, en especial a mi madre, cuyo apoyo incondicional ha sido un pilar esencial a lo largo de este proceso. Su constante aliento y presencia fueron mi fuente de inspiración. Asimismo, agradezco a todas las personas que generosamente compartieron su experiencia y conocimiento sobre el tema de investigación, cada aporte fue invaluable y de gran ayuda para mi crecimiento personal y profesional.

También quiero agradecer inmensamente a la profesora Glenny María González quien siempre estuvo dispuesta a ayudarme y orientarme en este proceso académico, quien siempre tenía la disposición para comprender mis perspectivas, acoger mis sugerencias e integrarlas hábilmente con su experiencia.

A todos, muchas gracias por ser parte fundamental en la construcción de esta monografía.

Contenido

Resumen.....	6
Palabras clave	6
Abstract.....	7
Keywords.....	7
Introducción	8
1 Planteamiento del Problema.....	10
1.1 Figura 1 Conexión vial Aburra Rio Cauca.....	11
2 Justificación	13
3 Objetivos	15
3.1 Objetivo General.....	15
3.2 Objetivos Específicos.....	15
4 Marco Conceptual.....	16
4.1.1 Desplazamiento involuntario	23
4.2 Territorio	27
5 Metodología	36
6 Consideraciones éticas.....	38
7 Resultados	39
8 Conclusiones	41
9 Recomendaciones.....	44

Referencias Bibliográficas	46
10 Bibliografía	50
11 Anexos	55
11.1 Anexo A. Árbol de problemas	55
11.2 Anexo B. Mapa conceptual.....	56
11.3. Anexo C. Cronología del proyecto.....	57
11.4. Anexo D. Formato ficha de lectura.....	58
11.5. Anexo E.Fichero	59
11.6.Anexo F.Matriz categorial	60

Resumen

La monografía contextualiza los cambios en el tejido social de los habitantes del barrio Fuente Clara, comuna 7 de Medellín, en el contexto del Proyecto Urbano Integral (PUI) 4,1Kms Conexión Vial Aburrá Río Cauca. Se utilizó un enfoque cualitativo, lo que permitió explorar las experiencias de los moradores durante el proceso de reubicación asociado a la construcción de infraestructura vial en áreas urbanas. El objetivo central fue establecer los cambios en el tejido social, identificando áreas de mejora para los planes de reasentamiento territorial.

El estudio abordó aspectos cruciales como el impacto territorial de las obras de infraestructura, los cambios y efectos en el tejido social. Se destaca la importancia de valorar los aspectos intangibles, como se plantea en la nueva Política Pública de Protección a Moradores, Actividades Económicas y Productivas (PPPMAEP), para facilitar la comunicación y comprensión entre la Administración Municipal y los habitantes.

El análisis subrayó la necesidad de llevar a cabo los planes de reasentamiento de manera participativa, respetando los derechos humanos de los moradores. Se reconoció la complejidad del proceso, el cual plantea desafíos tanto para los desplazados involuntarios como para las entidades encargadas de la reubicación. Se enfatizó que el reasentamiento no se limita a un simple cambio de lugar, sino que busca asegurar que los afectados mantengan o mejoren sus condiciones de vida, reduciendo el riesgo de empobrecimiento.

Palabras clave: Obras de infraestructura vial, reasentamiento poblacional, tejido social, territorio.

Abstract

The monograph contextualizes the changes in the social fabric of the inhabitants of the Fuente Clara neighborhood, commune 7 of Medellín, in the context of the Comprehensive Urban Project (PUI) 4.1Kms Aburrá Río Cauca Road Connection. A qualitative approach was used, which allowed exploring the experiences of residents during the relocation process associated with the construction of road infrastructure in urban areas. The central objective was to establish changes in the social fabric, identifying areas of improvement for territorial resettlement plans.

The study addressed crucial aspects such as the territorial impact of infrastructure works, and their effects on the social fabric. He highlighted the importance of valuing intangible aspects, as proposed in the new Public Policy for the Protection of Residents, Economic and Productive Activities (PPPMAEP), to facilitate communication and understanding between the Municipal Administration and the inhabitants.

The analysis highlighted the need to carry out resettlement plans in a participatory manner, respecting the human rights of the residents. The complexity of the process was recognized, posing challenges for both involuntarily displaced persons and the entities in charge of relocation. It was emphasized that resettlement is not limited to a simple change of location, but rather seeks to ensure that those affected maintain or improve their living conditions, reducing the risk of impoverishment.

Keywords: Road infrastructure works, population resettlement, social fabric, territory.

Introducción

La presente monografía tiene por objetivo establecer los cambios en el tejido social de los habitantes del barrio Fuente Clara comuna 7 de Medellín después del desarrollo de la obra de infraestructura vial, identificando áreas de mejora para los planes de reasentamiento territorial, se elaboró a partir de la revisión bibliográfica, la cual permitió abordar el tema de reubicación y reasentamiento analizando sus implicaciones normativas. Además, se profundizó en el impacto del desarrollo urbano en la configuración de la ciudad y se exploraron las tensiones que se generan entre las instituciones y las realidades vividas por los habitantes afectados por el desarrollo del proyecto. En los últimos años, Medellín ha experimentado un marcado impulso en su desarrollo e innovación, manifestado a través de diversos megaproyectos ejecutados en el Valle de Aburrá. Este progreso ha dejado una huella significativa en la dinámica social y urbana, siendo vital comprender las repercusiones sociales que se presenta en las comunidades.

En cuanto a la obra de infraestructura vial afectó 9 barrios: Jardín, La Isla de la Fantasía, Masavielle, Fuente Clara, El Porvenir, Vallejuelos, Olaya II, Olaya I y Loma Oriental, pero en este caso se toma como centro de investigación a el barrio Fuente Clara, el cual se caracterizaba por tener una población en su mayoría familias campesinas, negras, y afectadas por el conflicto armado colombiano quienes convergían también con personas nacidas en la ciudad

De este modo la población que se encontraba en la zona de influencia del proyecto tuvo que enfrentar un desplazamiento involuntario lo que se convierte en reubicación y reasentamiento del cual se derivan diversos cambios sociales, económicos, políticos, ambientales en los que se ven inmersos los moradores, y que se traduce en desterritorialización y que implica un sinnúmero de efectos como: cambios estilos de vida, afectaciones psicosociales, pérdida de redes

de apoyo vecinales, familiares, fragmentación del tejido social, modos de producción, cambios de paisaje, incertidumbre, rabia, desconcierto y una cantidad de sentimientos en cada morador, razón por la cual motiva a indagar sobre la fragmentación del tejido social de los habitantes del barrio Fuente Clara y de qué manera la organización encargada realizó la gestión social del proyecto, el cual estaba estipulado en el plan de ordenamiento territorial.

Por ende la importancia de esta monografía se relaciona con el aumento de las obras de infraestructura vial en Medellín y en general de Colombia, lo cual se convierte en un nuevo escenario de investigación e intervención para el trabajo social, cuyo objeto es el bienestar de la población, el desarrollo y los derechos humanos, donde a través de las investigaciones que se realizan se genera el conocimiento y la fundamentación necesaria para hacer intervenciones de acuerdo con las nuevas dinámicas que surgen en las esferas sociales.

Por otro lado, como menciona Correa et al. (2011):

Se analizan los impactos del desplazamiento y reasentamiento de población, los riesgos que involucran estas operaciones y los impactos que causa no solamente a la población por reasentar sino a la receptora y a aquella que continuará viviendo en el lugar. Se describen también las múltiples dimensiones involucradas en un proceso de reasentamiento: física, legal, económica, social, cultural, psicológica, ambiental, política y administrativa, y territorial. (p.18)

En el contexto de los planes de reasentamiento, es crucial adoptar una visión holística que considere los impactos generados. Lamentablemente, la ejecución de estos planes suele carecer de integralidad. Esto se debe a que la institucionalidad no reconoce al residente como un agente

transformador en su territorio, sino simplemente como el propietario de un terreno que debe ser desplazado para permitir la implementación de proyectos de infraestructura.

1 Planteamiento del Problema

La historia de Colombia ha sido permeada por el conflicto armado en todas sus dimensiones y por el narcotráfico, lo que a su vez se va configurando como problemas estructurales, dificultando la sana convivencia pues estos problemas se van instaurando en los territorios quienes pasan a ser regulados y dominados por los grupos al margen de la ley; por ende Medellín, se convierte entonces, en receptora de inmigrantes que salen de sus territorios en buena parte por ser víctimas del conflicto armado, por el desempleo o por la búsqueda de mejores oportunidades laborales, estas personas que normalmente se desplazan del campo a la ciudad, se instalan en su mayoría en barrios de las periferias o a las orillas de las quebradas, y en estos lugares se va creando un estigma, lo que hace que los pobladores construyan su propia realidad, todo ellos como producto de las diferentes violaciones de derechos que han vivenciado en diferentes momentos de su vida.

Al respecto conviene decir que el barrio Fuente Clara se convirtió en un receptor de familias que en su mayoría llegan en busca de nuevas formas de vida, pero las oportunidades, a las que tienen acceso son limitadas por factores como los bajos recursos económicos, el empleo informal, el aumento de bandas criminales etc., que actúan como condicionantes sociales, políticos, económicos y culturales en los que están inmersos.

El municipio de Medellín decide incluir en su plan de ordenamiento territorial el proyecto de desarrollo urbano Conexión vial Aburra – Rio Cauca, el cual estaba planeado mucho antes del año 1996 pero que solo hasta el 2008 se logró comenzar con la gestión social. Ver la figura 1

donde se muestra una panorámica del área de influencia del proyecto, el color rojo indica los barrios que fueron afectados por la obra de infraestructura vial, de izquierda a derecha son Loma Oriental, Olaya I, Olaya II, Vallejuelos, El Porvenir, Fuente Clara, Masavielle, La Isla de la Fantasía, El Jardín.

1.1 Figura 1

Conexión vial Aburra Rio Cauca

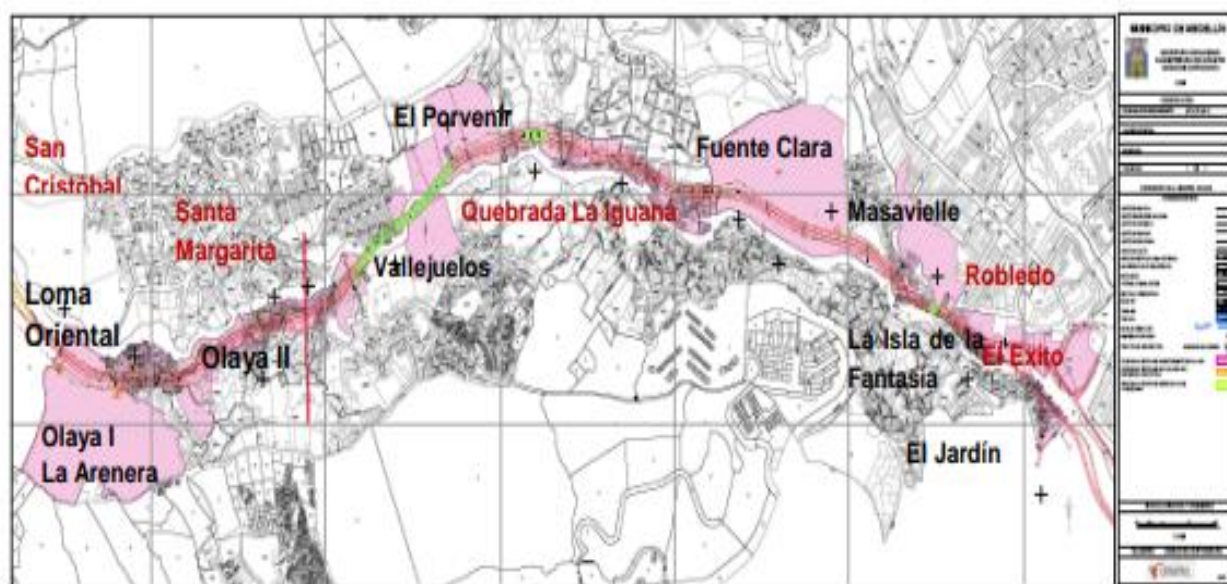

Nota: Mapa del área de influencia del proyecto Conexión vial Aburra Rio Cauca, donde se evidencia los barrios afectados por el por la obra.

Tomado de <https://repositorio.unal.edu.co/bitstream/handle/unal/11984/43829707.2013.pdf?sequence=1&isAllowed=y> Montoya (2012)

Con el desarrollo de esta obra de infraestructura vial cientos de familias tuvieron que enfrentar procesos de reasentamiento, que en la mayoría de los casos los habitantes no esperaban verse inmersos en experiencias de traslado y en ocasiones genera desarraigo del territorio, por lo tanto el efecto de las transformaciones fue considerable, ya que implica un cambio radical en la vida cotidiana, la dinámica familiar y el sentido de pertenencia, desafiando a estas comunidades a adaptarse a un entorno completamente nuevo y desconocido. Este proceso no solo altera su

entorno, sino que también tiene repercusiones profundas en el entramado social, emocional y cultural de quienes se ven afectados. Ver Anexo 1, que corresponde al Árbol de Problemas el cual es fundamental para comprender de manera sencilla las causas y efectos del problema en el territorio, lo cual facilita la comprensión del problema y sus implicaciones en el entorno territorial.

La ejecución de esta obra de infraestructura vial, implicó el desplazamiento de aproximadamente 7,580 personas en total lo que se convertiría en el proceso de reasentamiento poblacional más grande que se había llevado hasta la fecha en Medellín, pero específicamente en el barrio Fuente Clara se debía realizar el desplazamiento involuntario de 381 hogares que lo conformaban 1615 personas; este proceso afectó directamente a los pobladores de la zona porque ocasionó cambios en los modos de vida, tanto en el ámbito económico, político, social y en sus dinámicas socioculturales, así como el relacionamiento con el otro, tanto a nivel familiar, personal y vecinal.

Es así, como algunas familias vieron el desarrollo de esta obra con gran ilusión y como una oportunidad de transformación social con la cual podrían mejorar sus condiciones de vida, mientras que para otras familias no fue tan agradable la noticia porque no reflejaban mejoras en sus condiciones de vida y no estaban dispuestos a abandonar el territorio donde están sus viviendas, sus dinámicas, y sus historias.

Por otro lado, como menciona Serje y Anzellini (2011):

El reasentamiento genera sentimientos de impotencia y frustración entre la gente al saber que debido a los designios de un actor externo y desconocido los moradores no pueden permanecer en su tierra, en su hogar. Dicho asunto no se menciona por la

institucionalidad dentro de las consideraciones a tener en cuenta desde la etapa de pre-traslado, por lo que en esta tesis se indaga sobre cómo ello se gesta en el reasentamiento desde dicha etapa (p.17).

De acuerdo con lo anterior se resalta la importancia de comprender las repercusiones sociales, emocionales y económicas del reasentamiento, que suelen ser pasadas por alto por las autoridades encargadas desde las etapas iniciales del reasentamiento para abordar de manera más efectiva el bienestar y la adaptación de los moradores durante este proceso.

A pesar de todo, la institucionalidad lo que busca con las obras de infraestructura es un desarrollo integral, y sostenible como fue el caso de la Conexión Vial Aburrá Río Cauca, donde lo que buscaba era que el Valle de Aburrá fuera un centro de desarrollo pero que también estuviera conectado con vías rápidas, donde se unieran zonas como el puerto de Urabá y los municipios del Occidente Antioqueño, y de esta manera mejorar la economía de la región, es importante mencionar que esto genera tensiones entre la institucionalidad y los pobladores, por lo cual surge la necesidad de indagar sobre los cambios en el tejido social de los habitantes del barrio Fuente Clara cuando fueron reubicados y reasentados.

Así surge la pregunta que orienta esta monografía ¿Cuáles son los cambios en el tejido social de los habitantes del barrio Fuente Clara devenidos la ejecución de la obra de infraestructura vial?

2 Justificación

Investigar sobre la reubicación y reasentamiento poblacional se torna indispensable para el trabajo social, en primer lugar, porque permite comprender las necesidades y desafíos

específicos de las personas que han vivido este proceso y las cuales necesitan reconstruir sus vidas en un nuevo entorno, lo que técnicamente conocemos como “Reterritorializar”.

Es primordial tener claro que el desarrollo de una obra de infraestructura vial por lo general va a generar un desplazamiento involuntario de la población, dado que la entidad encargada de la obra necesita los predios para la ejecución de esta, por tanto, los moradores deben desplazarse a hacia otro lugar como fue el caso del barrio Fuente Clara

Lo que a su vez permite explorar las formas en que las obras de infraestructura vial pueden afectar a la vida de las comunidades locales, especialmente aquellas que se encuentran en la zona de influencia del proyecto, donde por medio del trabajo social se puede evaluar y mejorar las intervenciones, contribuyendo así al desarrollo sostenible en todos los aspectos de las ciudades específicamente Medellín.

De acuerdo con el compendio de investigación UNIMINUTO (2018) esta monografía le aporta a la sublíneas de investigación Gestión Social, participación y desarrollo comunitario, se hace la elección de esta, por ser una línea que trabaja en la construcción de las soluciones a los problemas que confrontan la comunidad, de esta manera se hace pertinente realizar la investigación enfocada en esta línea, dado que la obra de infraestructura que se llevó a cabo en el barrio Fuente Clara no solo representaba desarrollo e innovación para la ciudad, sino que también significaba transformación social para sus habitantes, a los cuales en gran proporción con la reubicación y reasentamiento poblacional se les mejoró las condiciones de vida, contribuyendo de esta manera a la satisfacción de necesidades básicas de los habitantes.

Por ultimo con esta monografía se buscó analizar y establecer los cambios en el tejido social de la población del barrio Fuente Clara y comprender la forma en que se realizó la gestión

social e incentivar a la Corporación universitaria Minuto de Dios a fortalecer la formación de trabajadores sociales en temas de obras de infraestructura, donde los estudiantes lo vean como un tema aparte o que únicamente es para ingenieros civiles y demás , sino que por el contrario se comprenda la importancia que tiene este tema en la sociedad y más con el auge de desarrollo urbano que se está vivenciando en la actualidad, donde desde nuestro accionar profesional necesitamos ser ese agente vinculante entre la organización y la comunidad todo desde las posibilidades cuando se lleva a cabo un proceso de reubicación o reasentamiento y de este modo estar en la capacidad de responder a los retos y desafíos de la sociedad actual.

3 Objetivos

3.1 Objetivo General

Establecer los cambios en el tejido social de los habitantes del barrio Fuente Clara comuna 7 de Medellín después del desarrollo de la obra de infraestructura vial, identificando áreas de mejora para los planes de reasentamiento territorial

3.2 Objetivos Específicos

1. Identificar los cambios de la población reasentada mostrando el restablecimiento del tejido social en el territorio.
2. Determinar las condiciones de habitabilidad de una población reasentada territorialmente evaluando el estado actual de las condiciones de vida de la población.

4 Marco Conceptual

El reasentamiento se traduce en una resignificación de las relaciones del individuo o grupo social con el territorio, es decir, como el producto de las relaciones sociales de tipo cultural, económico y político a partir de las cuales es dotado de sentido. Asimismo, Vásquez (2019) afirma que “lo que se podría traducir como una *desterritorialización* que experimentan los moradores, dado que deben dejar sus arraigos, su barrio y comenzar una nueva territorialidad” (p.28).

En este mismo orden de ideas, cuando hablamos de reasentamiento no significa pasar de un lugar a otro, al morador afectado por la obra de desarrollo sino que por el contrario, se debe disminuir el riesgo de empobrecimiento, y garantizar que se adapten a su nueva casa, es asegurar que en el momento en que las familias sean trasladadas, puedan iniciar una vida segura tanto emocional, física, económica, laboral y social en otro lugar; es la preparación para llegar y emplazarse en su nuevo hábitat.

A partir de lo anteriormente dicho, se considera pertinente compensar al morador no sólo desde lo habitacional sino desde lo humano, dado que con desplazamiento involuntario se rompen lazos vecinales, sociales, y familiares, donde se ve el reasentamiento como una forma de mitigar los impactos causados por los proyectos u obras de infraestructura vial; normalmente los ejecutores de proyecto indican que se va a hacer un reasentamiento integral lo que incluiría acompañamiento económico, social, psicológico y ambiental pero lo que hacen en la mayoría de los casos con los moradores es reubicarlos. De igual modo, Hurtado y Chandon (2012) indican que” el reasentamiento modifica la forma de habitar de los sujetos en un territorio y genera una

ruptura de los lazos que estos tenían con aquel y con los demás habitantes, afectando la seguridad, la convivencia y las apropiaciones generadas desde la habitabilidad” (p.8).

El análisis propuesto por los autores refleja las consecuencias derivadas del reasentamiento en la dinámica habitacional de los individuos dentro de un territorio, resaltando el quiebre generado en las relaciones y vínculos previamente arraigados entre los habitantes y su entorno, lo que repercute en aspectos como la seguridad, la convivencia y la habitabilidad. Ahora bien, es necesario entender y comprender el desconcierto que tienen los pobladores ya sean propietarios, poseedores o arrendatarios, cuando les realizan el avalúo comercial de su vivienda, donde no se tienen en cuenta los intangibles, ni los tejidos que se construyeron en el lugar donde se mora, donde hay toda una valoración simbólica, donde el tener que dejar sus viviendas trae consigo afectaciones psicosociales, miedos, temores, incertidumbres, rabia, desconcierto.

El reasentamiento es un proceso colectivo donde se debe garantizar a las familias similares condiciones de vida, es una cuestión de justicia social en cuanto a la reparación de la pérdida y la mitigación del impacto no deseable y de inclusión social en cuanto a la pérdida de nuevas oportunidades de desarrollo e inclusión para quienes sufren la tragedia de la ruptura y el desarraigo. (Partridge, 2000, como se cito en Montoya Monsalve, 2012, p.17)

Por esta razón se presentan inconformidades por parte de los moradores de Fuente Clara, quienes en la mayoría de los casos no estaban de acuerdo con el avalúo que la lonja propiedad raíz de Medellín les había hecho a los predios y mejoras de los propietarios y poseedores, el propietario que no estuvo de acuerdo dijo por favor revísenlo y se revisó, en algunos casos efectivamente subió el valor del avalúo en otros casos la Lonja se ratificó y dijo no lo que yo

avalúe está bien avaluado y así quedará, con base en ese precio se hace la oferta de compra y eso será lo que se le paga. De acuerdo con lo anterior surgen varias preguntas al respecto por ejemplo ¿Dónde quedan los avalúos intangibles? ¿Dónde quedan los lazos tejidos en el territorio? ¿el morador si se beneficia de la obra de infraestructura?

Se retoma, además, lo dicho por Morales y Molina (2003), quien dice que “el reasentamiento «por obra pública», se da generalmente en zonas donde el proceso de ocupación ha ocurrido de manera «informal», generando hechos urbanos irregulares que presentan condiciones de carencias en cuanto a servicio de infraestructura física y social, entre otras” (p.89). Esto permite entender que el reasentamiento provocado por proyectos de obra pública se encuentra comúnmente en barrios marginales o que presentan algún tipo de carencia respecto a la infraestructura física y social, dado que en la mayoría de los casos han experimentado un desarrollo no planificado o informal.

Por lo tanto, la ocupación desordenada contribuye a las condiciones precarias en estas zonas, quienes no solo experimentan pérdidas materiales sino también desde lo intangible, desde los significados, desde lo simbólico, desde los arraigos, las prácticas, los modos de habitar el territorio, donde se pierde todo lo tejido por las personas durante su habitar en el territorio, en el este sentido no importa si es un predio legal o ilegal. Asimismo, Torres (2009) argumenta que “la vivienda y el hábitat informal se desarrollan como consecuencia del contexto económico y regulatorio.” (p.7)

En concordancia con el autor se subraya la influencia que tienen los factores económicos en la configuración de los espacios habitables, al reconocer la interdependencia entre el contexto económico y las normativas que rigen el desarrollo urbano, se enfatiza en la importancia de

considerar estas variables al abordar un plan de reasentamiento o una política pública de vivienda, se resalta la necesidad de un enfoque integral que tome en cuenta tanto las dinámicas económicas para garantizar la creación de entornos habitables más seguros, equitativos y sostenibles.

Retomando lo dicho por Hurtado y Chandon 2012):

establecer el reasentamiento es una circunstancia detonante para generar contextos de integración o desarticulación para los habitantes frente al nuevo territorio, exponiendo que la dificultad de fondo en el proceso es que los nuevos habitantes deben ajustarse a los códigos urbanos y a las manifestaciones territoriales preestablecidas por los pobladores de origen, quienes en defensa de aquello que ya han consolidado actúan de forma resistente a la integración forzosa de nuevos miembros (p.188).

Cabe resaltar que para ejecutar un reasentamiento es necesario atravesar diversas etapas, sin embargo, estas no se desarrollan completamente o no se comunican de forma asertiva a los pobladores. Estas etapas abarcan: diagnóstico, participación social, comunicación, capacitación, concertación, así como la compra y adquisición de predios.

Continuando con las fases del proceso, se comienza con un diagnóstico exhaustivo que evalúa las condiciones, necesidades y particularidades de la comunidad afectada, para lo cual la participación social se vuelve crucial, dado que permite que los habitantes que serán afectados por la obra expresen sus preocupaciones y necesidades, la comunicación efectiva también juega un rol esencial para el proceso porque garantizar que los habitantes estén completamente informados y comprendan los detalles del proceso, y la capacitación proporciona las herramientas necesarias para adaptarse a los cambios que experimentarán, la concertación se

refiere al diálogo y acuerdo entre las partes involucradas, considerando las necesidades y preferencias de la comunidad. Finalmente, la etapa de compra y adquisición de predios implica el proceso legal y financiero para la reubicación de las personas afectadas.

Asimismo, Morales y Molina (2003) afirma que “El reasentamiento por obras de desarrollo está determinado por la existencia de proyectos de modernización de la ciudad, consistentes en obra pública o de infraestructura de servicios, que requieren para su ejecución terrenos ocupados por asentamientos humanos” (p.10) Con base en esta afirmación, se destaca la relación directa entre el avance de las ciudades y la necesidad de reubicar y reasentar poblaciones enteras, planteando un desafío importante al tratar de equilibrar el desarrollo urbano con la protección de los derechos y la estabilidad de las comunidades afectadas por estos proyectos de modernización.

Es crucial subrayar que las garantías asociadas a los procesos de reasentamiento por obra pública implican una atención integral para los habitantes, facilitando su establecimiento en un nuevo entorno. Este enfoque integral busca no solo establecerse en un lugar, sino también arraigar las raíces y preservar las reminiscencias que permanecen en la memoria colectiva, impidiendo así su olvido. Para lograr este propósito, es fundamental asegurar un acompañamiento multidisciplinario. Este acompañamiento busca facilitar la transición y adaptación de los residentes al nuevo territorio, ofreciendo un apoyo que abarca aspectos psicológicos, sociales y culturales. Este enfoque multidisciplinario no solo brinda soporte práctico, sino también emocional y mental, allanando el camino para una adaptación más suave y sostenible en el nuevo entorno.

Sumado a lo anterior, se retomó a Páez Ibañez (2019) quien plantea cinco etapas del proceso de reasentamiento, correspondientes a dos fases:

La fase de desplazamiento y relocalización se desglosa en tres subfases distintas. En primer lugar, el 'Periodo anterior al reasentamiento' se caracteriza por la realización de estudios técnicos llevados a cabo por los constructores de proyectos de mega desarrollo, una etapa que puede extenderse por un lapso de 10 años o más. Seguidamente, la 'Reubicación de vivienda' implica el traslado de la población afectada a un nuevo sitio, que puede ser designado por el programa liderado por los constructores o, en su ausencia, ser buscado directamente por las personas, aunque esta última opción pueda generar mayores impactos negativos. Por último, el 'Periodo de transición' puede variar en duración, siendo ocasionalmente inferior a 3 años o extendiéndose entre 5 y 10 años. Durante esta fase, la población experimenta tensiones físicas, sociales y psicológicas.

La fase de desarrollo se divide en dos subfases notables. En primer lugar, el 'Desarrollo económico' implica un aumento en las iniciativas individuales y la asunción de riesgos. Sin embargo, para muchas personas, el involucramiento en un sistema económico y social dinámico y abierto es inalcanzable. En contraste, permanecen dispersas o se encuentran en grupos marginales con poca disposición para tomar decisiones. En segundo lugar, la 'Incorporación dentro de la estructura administrativa y económica regional' es una etapa raramente alcanzada, y en los escasos casos en los que se logra, suele ocurrir después de una década, si es que se completa la etapa anterior.

Las etapas descritas anteriormente detallan un proceso de reasentamiento prolongado y complejo que afecta tanto a nivel físico como social, destacando las dificultades y tensiones a las que se enfrentan las comunidades desplazadas, abogando así por un enfoque más comprensivo,

integral y empático hacia las necesidades de aquellos pobladores afectados por la obra de infraestructura vial, por lo tanto es fundamental reconocer que este proceso no solo conlleva la reubicación física de las personas, sino que también tiene un profundo impacto en su bienestar emocional. Por último, se resalta la importancia de atender las necesidades humanas, fortaleciéndolo con un enfoque más sensible y comprensivo que considere las implicaciones más allá de la reubicación física.

Según, Hurtado y Chardon (2012)

Reasentar poblaciones corresponde a construirles la participación de la comunidad desde la reflexión, planificación, diseño y ejecución es fundamental, un nuevo espacio vital que ellas tienen que sentir como territorio de vida, es decir, un espacio habitable, amigable, confortable donde se reconoce y siente el lugar del que, además, es posible apropiarse, y al cual se puede arraigar para finalmente convertirse en un actor reconocido (p.67)

De este modo se debe reconocer y respetar la identidad y las necesidades de la comunidad, donde sus voces sean escuchadas y consideradas en la toma de decisiones, donde se fortalezca el sentido de pertenencia y se fomente un arraigo genuino en el nuevo entorno, esto permite a los habitantes no solo adaptarse, sino también prosperar en su nuevo hogar.

Por otra parte, es importante mencionar La Alcaldía de Medellín, mediante el Departamento Administrativo de Planeación de Medellín (DAP) y en articulación con la Universidad Nacional de Colombia – Escuela del Hábitat, adelantan el proyecto de formación y socialización de la Política Pública de Protección a Moradores, Actividades Económicas y Productivas (PPPMAEP), Acuerdo Municipal 145 de 2019.

Como se menciona el Observatorio de Políticas Públicas del Consejo de Medellín) (s.f.)

La Política Pública de Protección a Moradores, Actividades Económicas y Productivas del Municipio de Medellín [PPPMAEP] es un conjunto de acciones, objetivos, instrumentos y estrategias para resolver el problema de carácter público del desmejoramiento de las condiciones y calidad de vida de los moradores de un territorio cuando en este hay obras públicas y transformaciones urbanísticas, como obras de infraestructura, macroproyectos, planes de renovación y otras formas de intervención, sin protocolos unificados para el acompañamiento integral de la comunidad y privilegiando la ejecución de la obra sobre el bienestar sostenible de la comunidad.(p.10)

Por último, el reasentamiento poblacional se implementa como una ruta metodológica como lo han planteado los manuales de los bancos, interamericano de desarrollo y mundial, para de este modo poder acompañar a los moradores desde el ámbito social, económico, jurídico y cultural.

4.1.1 Desplazamiento involuntario

Siguiendo a Montoya (2012):

El desplazamiento provocado por las obras de desarrollo en el país está generando en la población impactada un alto nivel de incertidumbre, estrés, desilusión y desmotivación ante la falta de respuestas claras y oportunas para restablecerse en el nuevo hábitat, lo que desencadena en los moradores inestabilidad psicológica por la pérdida eminente de su hábitat. (p.45)

De este modo cuando hablamos de desplazamiento forzoso es porque el morador tiene que abandonar su territorio, su hábitat el cual ha construido a lo largo de su estancia en el territorio, en el cual ha establecido relaciones sociales y que debido a órdenes ya sea del gobierno municipal, departamental o nacional, se le exige al morador que debe desalojar porque se necesita el predio para poder ejecutar un proyecto u obra de infraestructura; lo cual genera incertidumbre, desilusión, estrés, miedo, afectaciones psicológicas, se deben ir de sus casas, pero no quieren irse, se destruye todo lo que construyeron, se pierden las redes de apoyo familiares y vecinales, las actividades económicas y productivas entre otros.

El desplazamiento es siempre causado por un conflicto de intereses, ya sean estos de naturaleza económica, religiosa, o política y está ligado a procesos de cambio de uso del espacio, apropiación y control del territorio y sus recursos. (...) Independientemente de su causa el desplazamiento significa pérdida económica, ruptura brusca de redes sociales y riesgo de mayor empobrecimiento y marginalidad. Por eso la atención a los efectos del desplazamiento y el reasentamiento forzoso es siempre una cuestión de equidad y de defensa de los derechos humanos de aquellos que han sido desarraigados y cuyas condiciones de vida han sido dramática y compulsivamente deterioradas. (Partridge, 2000, como se citó en Montoya , 2012, p.5)

Por ende se debe comprender que cuando se habla de desplazamiento involuntario es porque en muchas ocasiones la institucionalidad actúa sin conocer la población que va intervenir, actúa desde la insipiensia del hábitat de los moradores, quienes son los dueños de los predios que se requieren para la obra de infraestructura, quienes están arraigados a su territorio, estos pobladores son trasladados a otro lugar y en ese traslado se fracturan lazos familiares, vecinales, lazos que se demoran años para construirse, donde por ejemplo la familia que tiene una casita

con terraza y anhela con que su familiar en este caso su hijo, construya su vivienda ahí y de esta forma quedar más cerca, más unidos, pero llega el proyecto y todo queda en sueños en imaginarios.

Según Arango y Rodríguez (2021)

El proceso vivido por los moradores tuvo diversas significaciones del orden emocional, simbólico y práctico, de las cuales, resaltamos que: el proceso de cambio de hábitat para algunos moradores fue la oportunidad para mejorar sus condiciones habitacionales, porque además de experimentar la afectación por la obra, experimentaron el riesgo de sus vidas al presentarse en el espacio que habitaban desastres y amenazas naturales como avalanchas e inundaciones; pero para otros moradores significó empezar de nuevo, dejando el lugar que los reconoció y los dotó de seguridad (p.64).

Conforme a lo anterior, se puede decir que la diversidad de percepciones en un proceso de reasentamiento refleja la complejidad de este por los distintos puntos de vista, es por ello que se resalta la importancia de comprender las múltiples realidades y necesidades de las personas afectadas por este tipo de transformaciones.

En este sentido, es crucial reconocer que, durante un reasentamiento, la premisa fundamental es que los afectados no deben experimentar un deterioro en sus condiciones de vida; por el contrario, deben aspirar a condiciones iguales o mejores a las que poseían anteriormente. La responsabilidad principal en garantizar esta mejora en las condiciones de vida recae en la empresa encargada de la gestión social. Su compromiso radica en asegurar que los moradores sean debidamente compensados, no solo en términos económicos, sino también a nivel social, cultural y ambiental. Este enfoque integral y compensatorio no solo busca restablecer las

condiciones de vida, sino también preservar la identidad social y cultural de los moradores, así como salvar el entorno ambiental que les rodea.

Como señala Montoya (2012):

La restitución en la etapa de pre-traslado la comprenderemos desde la valoración y búsqueda de compensación de todo aquel esfuerzo humano que los moradores tuvieron que emprender para existir como asentamiento y/o para ser tenidos en cuenta como barrio, desde las luchas para tener los servicios públicos de agua y de energía, las vías de acceso y la ruta de buses, sucesos éstos que marcan huella en el morador, así como el reconocimiento y protección de la trama de relaciones sociales, culturales, económicas y políticas tejidas a lo largo del establecimiento de un sistema de vida humana. (p.23).

Asimismo, resalta la importancia de reconocer y proteger las relaciones sociales, culturales, económicas y políticas que se han desarrollado a lo largo del tiempo en estos entornos humanos. Se sugiere que la restitución no debería limitarse únicamente a la infraestructura física, sino también considerar y valorar el tejido social intangible que conforma la identidad de una población, además el autor invita a reflexionar sobre la complejidad de la reubicación y reasentamiento de una población, donde se resalta la importancia de no olvidar el valor de las luchas pasadas.

Como menciona Hurtado y Chardon (2012):

Un proceso de traslado poblacional involucra un desplazamiento entre un punto de origen y otro de destino, producto de la comparación entre estos asentamientos, es sustancial concluir que la transformación sufrida por el hábitat genera diferencias de fondo en

cuanto a las condiciones de habitabilidad en los dos escenarios descritos, aspecto enfatizado por las condiciones de novedad que ofrece el entorno de destino y que se relaciona con la higiene y la salubridad de la vivienda. (p.8)

De este modo la transformación experimentada por el hábitat genera cambios sustanciales en las condiciones de habitabilidad entre estos dos escenarios. Se destaca cómo la transformación del hábitat influye en las condiciones de habitabilidad, especialmente enfocándose en la higiene y salubridad en el nuevo entorno. Esto subraya la relevancia de factores ambientales y estructurales en el bienestar de la población reubicada y reasentada.

4.2 Territorio

Cuando hablamos de territorio se entiende el proceso donde una sociedad, comunidad o grupo social, se establece en un espacio, lo ocupa y toma control de este para usar y aprovechar los recursos que este territorio le puede brindar, al mismo tiempo que va satisfaciendo sus necesidades y creando identidad a su alrededor, sentido de pertenencia, apego al territorio, y participación e integración en las diferentes organizaciones que están presentes.

Por otro lado, como dice Conrado Legorreta (2017):

En este sentido se ha planteado que la apropiación del territorio es un proceso gradual y permanente, que implica tanto la apropiación de conocimientos y técnicas ajenas a las culturas locales, así como tres planos: el subjetivo que implica las representaciones sociales sobre el territorio, la dimensión concreta que tiene que ver con sus usos, y la dimensión normativa, que se relaciona con la regulación del territorio por quienes lo habitan. (p.69)

Fuente Clara es uno de los barrios afectados por la obra de infraestructura vial el cual se encontraba ubicado en la comuna 7 de Medellín y limitaba con el Barrio Blanquizal; estaba compuesto por una población heterogénea, la creación del barrio inicia con la ayuda de la Fundación de la Arquidiócesis de Medellín, quienes buscaban ayudar a las personas más vulnerables, pero las viviendas que construyeron eran de ladrillo y cemento y cada propietario tenía sus debidas escrituras registradas, otra gran parte de la población edifico sus viviendas de manera ilegal y al lado de la Quebrada La Iguana sin respetar los márgenes que exigía la administración municipal, todas ellas construidas con diferentes tipos de material, el barrio no contaba con la infraestructura adecuada en cuanto a colegios, centros de atención y tampoco tenían rutas de servicio público.

Como se ha dicho, el territorio es una realidad con significados diferentes para los sujetos, es una construcción histórica, social, económica y política, donde se presentan diferentes dinámicas entre sus pobladores y por supuesto influye en los patrones de asentamientos que hayan tenido; el territorio se construye socialmente, pero también va cambiando de acuerdo con las nuevas dinámicas con las cuales se va transformando.

Por otro lado, Sosa (2012) afirma que “ El Territorio una realidad compleja que, para su comprensión, requiere precisamente considerar tales dimensiones diversas que lo constituyen, como relaciones sociales, económicas, culturales y de poder en espacios geográficos jalados por una historia local y global”. (p.88) en este mismo orden de ideas la comprensión profunda del territorio implica adentrarse en lo complejo de la sociedad, de la economía, de la cultura y del poder, es importante tener claro que con este enfoque multidimensional no solo se abarca la materialidad del territorio, sino que también se adentra en las narrativas históricas y actuales que

han dado forma a su identidad, para lo cual se requiere de una visión holística que incorpore estas múltiples dimensiones interconectadas, y reconociendo la interacción entre los mismos.

De acuerdo con Sosa (2012)

Se concluye definiendo el territorio como un tejido complejo de espacios, lugares y tiempos específicos y circunscritos dinámicamente, que articula una matriz multidimensional de condiciones y circunstancias, de dinámicas y procesos, de sistemas abiertos y duraderos de configuración, representación, reproducción y apropiación de las potencias, energías y elementos objetivos y subjetivos en compleja relación, que funciona como una estructura estructurante de las percepciones, acciones y relaciones de los sujetos y sus actores en la corta y larga duración. (p.129)

Por ende, cuando hablamos de territorio no es solo lo físico sino ir más allá y entenderlo desde la apropiación y el arraigo que se genera cuando se mora el territorio y aquí es donde se hace necesario entender que Medellín es una ciudad que en su gran mayoría se configuró como receptora de víctimas del conflicto armado, quienes al llegar se asentaron en espacios en los cuales construyeron sus viviendas, bajo una lógica de empírica y popular, quienes mantienen la memoria de la ciudad.

La **desterritorialización** conlleva la desarticulación de lo que ha sido construido y entrelazado a lo largo durante el tiempo que se habitó el territorio. Implica abandonar las redes de apoyo familiares y vecinales, dejar atrás las actividades económicas, perder oportunidades laborales y emprender la tarea de edificar un nuevo territorio en otro espacio. Esta transformación puede manifestarse de manera positiva o negativa, y está vinculada a la pérdida de las referencias simbólicas arraigadas al territorio habitado previamente.

Asimismo, Haesbaert (2013) afirma que “la desterritorialización significa que todo proceso y toda relación social implican siempre simultáneamente una destrucción y una reconstrucción territorial. Por lo tanto, para construir un nuevo territorio hay que salir del territorio en que se está” (p.13) esto permitió pensar que, en la medida que se desarrollan procesos o se establecen relaciones, se generan cambios en el territorio, pero estos cambios no solo involucran la construcción de nuevas estructuras o espacios, sino que también conllevan la alteración o destrucción de las configuraciones preexistentes.

La desterritorialización, en este sentido, se vincula estrechamente con la movilidad, el cambio y la transformación. No se limita solo a la idea de desplazamiento, sino que abarca cambios en las dinámicas sociales, económicas y culturales que repercuten en la configuración y significado de los territorios.

Hablar de **Reterritorialización** es hablar de construir de nuevo el territorio, donde las personas o comunidades vuelven a establecer vínculos y conexiones con un lugar específico después de haber sido desplazadas, donde se van a recrear identidades, donde los moradores pueden encontrar diversas formas de adaptarse y apropiarse al nuevo territorio que va a morar, en el cual va a plasmar de nuevo sus proyectos de vida, todo ello partiendo desde lo cultural donde se genere un equilibrio entre las relaciones sociales, el territorio y la historia, es una reconexión con las raíces culturales, sociales y geográficas.

De acuerdo con Lara (2019)

En la investigación se pudo ver que las formas de reterritorialización pueden darse en varias formas como son: a) el intento por trasladar y reproducir las prácticas culturales en contextos urbanos sin interactuar directamente con el escenario urbano; b) apropiación de

nuevas espacialidades y adaptación de sus prácticas a las dinámicas de ciudad y, c) la interacción con los nuevos elementos de la ciudad (hacer parte del lugar, afectarlo y dejarse afectar por él). (p.99)

Por lo tanto el intento por trasladar sugiere la preservación de las prácticas culturales en un nuevo entorno urbano, manteniendo su esencia original sin adaptarse a la dinámica o características específicas del entorno, seguidamente en la apropiación se destaca la capacidad de adaptación de las prácticas culturales al entorno urbano, sugiriendo una modificación o evolución de dichas prácticas para integrarse con la dinámica y el espacio de la ciudad y por ultimo con la interacción con los elementos de la ciudad forma implica una integración más profunda, donde las prácticas culturales se entrelazan con la estructura y la esencia de la ciudad, influyéndola a la porque son influenciadas por la dinámica y los elementos urbanos.

De este modo el autor ofrece una visión matizada de como la reterritorialización se manifiesta de maneras diversas en contextos urbanos, mostrando que las comunidades pueden preservar, adaptar o fusionar sus prácticas culturales al contexto urbano, dependiendo del nivel de interacción y adaptación que elijan tener con el entorno

El **tejido social** se refiere al conjunto de relaciones, vínculos, interacciones y conexiones que existen entre las personas dentro de una sociedad o comunidad. Es un concepto fundamental para comprender la cohesión social y la dinámica de una sociedad en su conjunto, el tejido social es lo que nos une, lo que nos identifica, nos hace ser lo que somos y sentirnos parte de una misma cultura, de una misma tradición.

Se retoma, además, lo dicho por Fernández (2016):

el tejido social es un componente del comportamiento que une y permite la identificación de los individuos como parte de un grupo, cultura, tradición o nación o bien posibilita el establecimiento de las reglas condicionantes de la interacción. La sociedad es la expresión del tejido social de sus ciudadanos: nace, crece, se desarrolla y se expresa a través de ellos; es un activo para los individuos y los grupos cuya mayor presencia indica la existencia de una comunidad más participativa, unida y coherente. (p.56)

Esto permite entender que en el tejido social intervienen vínculos como lo son el individuo, la familia, comunidad y sociedad, con los cuales se representan los diferentes entornos y se entretajan relaciones en el diario vivir de una población; el proceso de reubicación y reasentamiento de los habitantes de Fuente Clara ha desencadenado una imperante necesidad de investigación en relación con los profundos cambios experimentados en su tejido social. El abandono del territorio en el que durante años han construido su vida ha implicado no solo la partida física, sino también la ruptura abrupta de vínculos arraigados, relaciones personales y prácticas sociales consolidadas. Este desplazamiento ha alterado significativamente la dinámica comunitaria, llevando consigo un reto emocional y social de gran magnitud.

La investigación sobre estos cambios se torna esencial para comprender los efectos de la reubicación en la vida de los habitantes, y así identificar estrategias que faciliten la preservación de la identidad comunitaria y la reconstrucción de redes sociales en el nuevo entorno.

Se retoma, además, lo dicho por Arriagada (2005) quien habla de que en

el tejido social se visualizan diversos ámbitos en los que las personas interactúan es por ello que se puede imaginar como si se tratara de círculos concéntricos, que representan los diferentes entornos en los que se desenvuelven las personas en interacción con otras. En el centro, se encuentra el individuo, mientras la familia, la comunidad y el espacio social, se localizan en el resto de los círculos (p.6).

Las **condiciones de habitabilidad** se refieren a las características y estándares necesarios para que una vivienda o espacio sea seguro, saludable y adecuado para que las personas vivan de manera cómoda y digna. Estas condiciones son esenciales para garantizar el bienestar y la calidad de vida de quienes ocupan esos espacios.

Como señala Zulaica y Celemin (2008):

El concepto de habitabilidad tiene distintas acepciones; algunas de ellas se remiten exclusivamente al ámbito de la vivienda, mientras que otras exceden ese marco de análisis para hacer referencia a la satisfacción de las personas en un determinado escenario o grupo de escenarios. La habitabilidad desde esta última perspectiva es entendida como “la capacidad de los espacios construidos para satisfacer las necesidades objetivas y subjetivas de los individuos y grupos”, es decir, involucra las esferas psíquicas y sociales de la existencia estable que podría equipararse a las cualidades ambientales que permiten el sano desarrollo físico, biológico, psicológico y social de la persona. (p.22)

En esta misma línea se desprenden las condiciones de habitabilidad las cuales están determinadas por una serie de factores que influyen en la calidad de vida y la seguridad de las personas en un entorno residencial. Estas condiciones pueden variar según las regulaciones

locales y las expectativas culturales, donde el bienestar juega un papel fundamental, dado que no solo vemos la parte física de la vivienda, sino el ambiente, la seguridad, el entorno y todos los lazos que se tejen alrededor de los mismos.

Prosiguiendo con el tema se resalta la importancia de evaluar los intangibles de los moradores de una comunidad cuando se ejecuta un plan de reasentamiento, donde por medio de un avalúo social se reconozcan los intangibles que no tiene en cuenta el avalúo comercial y catastral, donde se les pueda asignar un valor monetario de los intangibles en el marco de derechos.

Ahora bien, en el plan de gestión social que realizó la Fundación Codesarrollo con la obra de infraestructura Conexión Vial Aburra- Rio Cauca no efectuó ningún tipo de avalúo de intangibles puesto que no existía ninguna política pública al respecto ya que solo hasta el 2019 fue aprobada la Política Pública de Protección a Moradores, Actividades Económicas y Productivas (PPPMAEP), sin embargo tampoco ejecutó el reasentamiento de una forma correcta dado que lo que hizo fue una reubicación de vivienda, y es aquí donde me pregunto qué paso con los moradores que no querían abandonar su territorio, cómo elaboraron el duelo, cómo aprendieron a construir y adaptarse a ese nuevo territorio al cual se veían en la mayoría de los casos obligados a habitar.

La **calidad de vida** se vincula estrechamente con diversos aspectos socioeconómicos, culturales y ambientales que impactan en la vida de una población en particular en este caso del barrio Fuente Clara, todos estos aspectos se engloban desde el nivel de ingresos, la educación, el acceso a servicios esenciales, la calidad de la infraestructura, la seguridad, hasta la preservación del medio ambiente, entre otros. Por esto cuando se ejecuta un proceso de reubicación y

reasentamiento se deben analizar y evaluar todas estas condiciones para poder comprender a fondo las necesidades y retos que enfrenta la población y así mismo poder hacer una adecuada gestión social.

De acuerdo con lo anterior la calidad de vida es la interacción constante entre las diversas esferas sociales, sin embargo, Ardila (2013) plantea

es una sensación subjetiva de bienestar físico, psicológico y social. Incluye como aspectos subjetivos la intimidad, la expresión emocional, la seguridad percibida, la productividad personal y la salud objetiva. Como aspectos objetivos el bienestar material, las relaciones armónicas con el ambiente físico y social y con la comunidad, y la salud objetivamente percibida (p.4)

Por lo tanto, el bienestar se compone de elementos subjetivos y objetivos que abarcan tanto la percepción individual de la salud y la felicidad, como la calidad de las relaciones con el entorno físico y social. Este enfoque multidimensional invita a considerar el bienestar desde una perspectiva amplia que incorpora tanto la percepción personal como los factores externos que influyen en la sensación de bienestar de una persona.

En el marco de las obras de infraestructura las cuales modifican la configuración del hábitat, y las formas de vida de las familias asentadas en los lugares por donde pasan dichos megaproyectos, conllevando al desplazamiento involuntario pues los moradores deben ceder sus predios para dar paso a la obra de desarrollo. (Montoya I. C., 2012, como se citó en Martínez 2006) Para el desarrollo de la obra de infraestructura Conexión Vial Aburrá – Rio Cauca se unieron cuatro socios para terminar los 4.1 kilómetros que faltaban para empalmar con el Túnel Fernando Gómez Martínez, para lo cual se unieron 4 institucionalidades el estado, la

gobernación de Antioquia, el Área Metropolitana del Valle de Aburrá y por último el municipio de Medellín dando paso a la construcción de esta en el año 2008.

Como menciona, Montoya (2012):

En tal caso, la obra genera un desarrollo para otros y no para quienes habitan los lugares requeridos por el Estado para llevar a cabo la obra pública: los moradores experimentan detrimento del patrimonio familiar, ruptura en los lazos familiares y vecinales, pérdida de identidad frente al lugar habitado, al desaparecer sus hitos, como calles, esquinas y tiendas, que marcan la historia misma del territorio que construyeron y que ellos mismos transformaron para hacerlo habitable. (p.76)

5 Metodología

En el marco de la búsqueda de información para esta monografía se hizo un rastreo bibliográfico por las diferentes bases de datos como Scielo (Scientific Electronic Library Online) es una biblioteca electrónica que recopila revistas científicas y académicas, ProQuest por su parte es una plataforma de datos multidisciplinaria que alberga una amplia gama de contenidos académicos, como artículos de revistas, tesis doctorales, informes, y periódicos, Redalyc (Red de Revistas Científicas de América Latina, España y Portugal) es una plataforma que reúne revistas científicas en español, ofreciendo acceso a artículos científicos y académicos de calidad, en áreas de ciencias sociales y humanidades., Dialnet es un repositorio digital que recopila principalmente producción científica en español, y Google académico permite la búsqueda de información de una forma sencilla, también se realizó un filtro por el tesoro de la UNESCO, donde se encontró

información relacionada con el reasentamiento. Se hallaron 50 referencias agrupadas en libros, artículos, tesis de grado, revistas.

Así pues, se decide trabajar desde el enfoque cualitativo porque este nos proporciona una metodología de investigación que permite comprender el complejo mundo de la experiencia vivida desde el punto de vista de las personas que la viven (Taylor y Bogdán, 1984, p.16). Al adoptar esta metodología, se privilegia la exploración del complejo mundo de las vivencias desde la perspectiva de aquellos que las experimentan, en este caso con los habitantes del barrio Fuente Clara, es importante mencionar que este enfoque no solo busca capturar datos, sino adentrarse en la riqueza de la subjetividad humana y la diversidad de las experiencias individuales, permitiendo una comprensión más holística y enriquecedora del mundo que nos rodea.

Dado que permite profundizar en la realidad de cada sujeto y abordarla desde su forma de ver la vida y su lugar en el mundo. Por lo tanto, ayuda a comprender situaciones que se encuentran en un lugar establecido, que se nutren y se integran de distintas vivencias, conocimientos y experiencias.

De acuerdo con Galeano (2018):

La investigación cualitativa, no es monolítica, presenta múltiples perspectivas, múltiples formas de abordar la realidad: desde la investigación documental (hermenéutica), etnografía, (la observación entrevistas) fenomenología, historias de vida. Teoría enraizada en la misma realidad que tratamos de entender, entender los cambios en actitudes percepciones. (p.56)

En el desarrollo de esta monografía, se adoptó el paradigma comprensivo interpretativo, para profundizar en la comprensión de la realidad social de los residentes del barrio Fuente Clara. En este contexto, los actores sociales se consideran los protagonistas vivos y reales, especialmente en lo que respecta al plan de reasentamiento. Este enfoque permite analizar la dinámica intersubjetiva de los habitantes a partir de sus vivencias y experiencias personales. De esta manera, se busca obtener una comprensión más completa y profunda de la vida cotidiana y las interacciones en el barrio.

Durante el desarrollo de la monografía, se emplearon diversas técnicas e instrumentos como la elaboración de mapas conceptuales, matriz categorial y para registrar las ideas esenciales de las lecturas realizadas, se recurrió a la ficha de biblioteca la cual contiene descripción, conceptos centrales de los autores, interpretación de los conceptos y palabras claves, esta herramienta facilitó la recolección de la información. La utilización de estas técnicas e instrumentos no solo permitió una organización efectiva de la información, sino que también contribuyó a una comprensión más profunda y estructurada de los datos que se recopilaron, fortaleciendo la calidad y la solidez de la investigación

6 Consideraciones éticas.

El reasentamiento poblacional es un proceso que involucra el desplazamiento de personas de sus lugares de origen hacia nuevos lugares, ya sea por razones de desarrollo de infraestructura, protección ambiental, conflictos armados u otras circunstancias. En este contexto, es esencial abordar el reasentamiento poblacional desde una perspectiva ética para garantizar que se protejan los derechos y el bienestar de las personas afectadas.

El compromiso del trabajador social en formación con los sujetos se fundamenta en el establecimiento de relaciones sólidas basadas en la aceptación, el diálogo, la empatía y la confianza. Estos pilares son esenciales para la construcción de vínculos significativos y el desarrollo de intervenciones efectivas en el ámbito social, donde el cultivo de la empatía se convierte en un puente hacia la comprensión profunda de las realidades sociales, permitiendo al trabajador social en formación adentrarse en el mundo de los sujetos con quienes interactúa.

7 Resultados

El proceso de reasentamiento poblacional conlleva transformaciones profundas que van más allá de la reubicación geográfica. Dentro de este contexto, se vuelve fundamental comprender y analizar los cambios experimentados por la población reasentada, en especial aquellos relacionados con la reconstrucción del tejido social en el nuevo entorno territorial. Por ende, la matriz de categorías de análisis desempeñó un papel fundamental en este proceso, ya que posibilitó la organización de toda la información recopilada y la realización de análisis pertinentes para la investigación.

El primer objetivo se centraba en identificar los cambios de la población reasentada mostrando el restablecimiento del tejido social en el territorio, la investigación reveló que los habitantes del barrio Fuente Clara, quienes fueron reasentados, lograron recuperar su tejido social en los nuevos territorios donde se establecieron, sin embargo, se evidencia hubo un retraso significativo en este proceso de restablecimiento, lo cual se atribuye a la falta de un acompañamiento interdisciplinario por parte de la Fundación Codesarrollo la cual era la entidad encargada de realizar la gestión social, quienes tenían planeado la ejecución de un reasentamiento integral que involucrara el acompañamiento interdisciplinario para que los

moradores pudieran adaptarse al nuevo territorio que debían habitar, pero en cambio lo único que recibieron fue una vivienda lo que se traduciría en reubicación y es aquí donde se resalta la importancia de que en Colombia hayan más políticas de reasentamiento donde se evite que el reasentamiento se conciba solo como una adquisición y compra de predios.

En síntesis, se deja una brecha entre lo planteado allí y lo puesto en la práctica, respecto a los derechos que tienen los moradores, a ser informados y comunicados, a ser capacitados, a recibir una justa compensación, a ser reconocidos desde su dependencia económica del predio, desde lo cultural, desde las pérdidas experimentadas con la obra de desarrollo, desde el arraigo, el grado de apropiación y la valoración por la casa y el barrio, soportando a que las formas y prácticas en el habitar pasen a un segundo plano al no ser valorado el hábitat social como la estructura que da sentido a lo intangible.

Cabe señalar que es fundamental lograr una articulación social entre la institucionalidad y los moradores para la toma de decisiones desde que se inicia la obra, para de esta manera valorar la configuración del hábitat de los moradores, la relaciones familiares y vecinales, donde haya una valoración de la vivienda no solo desde el avalúo comercial sino también que se tengan en cuenta los intangibles

El segundo objetivo determinar las condiciones de habitabilidad de una población reasentada territorialmente evaluando el estado actual de las condiciones de vida de la población, Se buscaba analizar en los elementos que influyen en la calidad de vida de los habitantes del barrio Fuente Clara, abordando aspectos como la infraestructura, los servicios, la vivienda, la salud y demás factores que inciden en sus condiciones de habitabilidad en el nuevo entorno. Lamentablemente, no se logró cumplir con el objetivo esto debido a la falta de seguimiento por

parte de las entidades responsables del proceso de reasentamiento, lo cual limitó la recopilación de información porque no existe una línea base sobre la evaluación de la calidad de vida de los moradores, tanto social, económica y cultural y demás factores pertinentes para determinar las condiciones de habitabilidad de la población reasentada en el nuevo territorio.

Es común observar que los programas se desarrollan siguiendo patrones y directrices establecidas, mayormente porque son los conocidos y con los cuales se ha venido trabajando continuamente. No obstante, resulta fundamental realizar una pausa reflexiva para retroalimentar estos programas a través de la experiencia, los resultados obtenidos y las evaluaciones realizadas. Es esencial nutrir y mejorar de manera positiva estos programas mediante la contribución de un número creciente de profesionales y expertos en el tema. Esta necesidad de enriquecer y mejorar estos programas, cada vez más relevantes, es evidente y debe ser abordada para su constante evolución y progreso positivo.

8 Conclusiones

Concluir desde una postura crítica sobre la reubicación y reasentamiento de la obra de infraestructura Conexión Vial Aburra Rio Cauca, no es fácil puesto que la ejecución de las mismas solo son vistas desde escenarios financieros y desde el desarrollo urbano, pero no se evidencian los beneficios que tienen para los moradores y por tanto en mayoría de ocasiones no son tenidos en cuenta por las empresas encargadas de realizar la gestión social de los proyectos y esto lo hacen a través del incumplimiento de los pasos para llevar a cabo un reasentamiento.

Al respecto conviene decir que los planes de reasentamiento se deben hacer con la comunidad, para acercarse de una forma correcta a los posibles impactos sociales, económicos, políticos, culturales a los que se verán enfrentados con la construcción de la obra, y desde el

trabajo social se debe lograr que los moradores se articulen al proyecto que se esté elaborando y de esta manera que construyan unas posibles soluciones frente a esas problemáticas que se evidencian convirtiéndolos así en ejes fundamentales para desarrollo de la obra de infraestructura.

De esta manera se puede afirmar que el reasentamiento poblacional en el barrio Fuente Clara generó impactos negativos y positivos, dado que algunos moradores vieron una posibilidad de mejorar su calidad de vida e incluso de devolverse a sus municipios de origen, pero para otros fue una pesadilla porque no querían cambiar de barrio y abandonar todo lo que habían tejido en el territorio. En este mismo orden de ideas es importante mencionar también la fundación codesarrollo la cual fue encargada de realizar gran parte de la gestión social de la obra de infraestructura, no le dio al morador afectado el reconocimiento, básicamente solo le compartían información, pero no con la claridad suficiente, lo que aumentaba la incertidumbre frente a la obra, en pocas palabras no hubo una participación real.

En este orden de ideas el reasentamiento se debe ejecutar de manera planificada y participativa, involucrando a las comunidades afectadas en la toma de decisiones y garantizando su participación en todas las etapas del proceso, donde los moradores deben ser reconocidos como los actores más importantes, donde se le potencie sus habilidades y así mismo se les permita la participación en la toma de decisiones que se requieren para la ejecución de la obra, dado que ellos son los principales afectados, es pensar que las construcciones colectivas son más importantes que una decisión individual.

Seguidamente, el plan de gestión social que presentó la fundación Codesarrollo ante las entidades encargadas de realizar la obra, estaba planeado un reasentamiento integral que

involucrara el acompañamiento interdisciplinario para que los moradores pudieran adaptarse al nuevo territorio que debían habitar, pero en cambio lo único que recibieron fue una vivienda lo que se traduciría en reubicación y es aquí donde se resalta la importancia de que en Colombia hayan más políticas de reasentamiento donde se evite que el reasentamiento se conciba solo como una adquisición y compra de predios.

En síntesis, se deja una brecha entre lo planteado allí y lo puesto en la práctica, respecto a los derechos que tienen los moradores, a ser informados y comunicados, a ser capacitados, a recibir una justa compensación, a ser reconocidos desde su dependencia económica del predio, desde lo cultural, desde las pérdidas experimentadas con la obra de desarrollo, desde el arraigo, el grado de apropiación y la valoración por la casa y el barrio, soportando a que las formas y prácticas en el habitar pasen a un segundo plano al no ser valorado el hábitat social como la estructura que da sentido a lo intangible. Cabe señalar que es fundamental lograr una articulación social entre la institucionalidad y los moradores para la toma de decisiones desde que se inicia la obra, para de esta manera valorar la configuración del hábitat de los moradores, la relaciones familiares y vecinales, donde haya una valoración de la vivienda no solo desde el avalúo comercial sino también que se tengan en cuenta los intangibles

Es importante mencionar la política pública de protección a moradores la cual se está implementando como una prueba piloto con el metro de la 80 en la cual se va tener a tener en cuenta el avalúo de los intangibles, con la cual se pretende mejorar los planes de reasentamiento donde las comunidades afectadas por las obras, donde se tengan más beneficios económicos; es indispensable cuando nos encontremos en organizaciones o empresas que ejecutan las obras de infraestructura como trabajadores sociales tener la capacidad de participar en la planeación, ejecución y evaluación de los estudios de impacto ambiental, los planes de manejo.

9 Recomendaciones

La ejecución de proyectos de reasentamiento poblacional requiere un monitoreo permanente que involucre seguimiento y evaluación constante de los impactos, tanto positivos como negativos, a lo largo del tiempo, resulta esencial para valorar el efecto real sobre los hábitats y los moradores reasentados. Las autoridades deben supervisar de manera continua los proyectos de reasentamiento para asegurar el respeto de los derechos humanos y la efectividad de las medidas implementadas. Por ellos es vital desde el inicio de la gestión social reconocer y fortalecer las capacidades comunitarias, respetando el derecho de los moradores a participar, ser informados y capacitados durante la negociación y el proceso de reasentamiento. Este acompañamiento social debe considerar las particularidades de cada comunidad, interviniendo con justicia y restituyendo la dignidad humana de los moradores afectados.

Por ende, la necesidad de irse de un lugar debido a un proyecto público implica una labor consciente por parte de la institucionalidad, permitiendo a los moradores canalizar sus experiencias, sentimientos y conocimientos críticamente en la toma de decisiones para construir sus propios sentidos de vida. Es crucial que los profesionales involucrados en programas de reasentamiento estén a la vanguardia de las normativas, leyes y resoluciones relacionadas con la temática. Se deben sistematizar las experiencias para optimizar los resultados y aprender de las vivencias de otros, priorizando siempre el bienestar de los beneficiarios.

Además, se recomienda la implementación de un modelo de reasentamiento con una planificación conjunta y participativa de la comunidad. Este enfoque integral consideraría aspectos vitales como trabajo, vivienda con servicios públicos, cultura y participación. Es imperativo evaluar las condiciones legales, sociales y económicas de las familias para ofrecer

viviendas que se ajusten a sus necesidades, garantizando su bienestar. La planificación conjunta con la comunidad debería establecer mecanismos de concertación para que su participación sea esencial en el diseño y desarrollo de los programas, contribuyendo al mejoramiento de la habitabilidad y calidad de vida de todas las personas beneficiarias.

Referencias Bibliográficas

- Arango , L., & Rodriguez , A. (2021). *De propietarios y poseedores a desarraigados. Víctimas del desarrollo. Medellín*. Obtenido de Kavilando: <https://kavilando.org/lineas-kavilando/formacion-genero-y-luchas-populares/8737-de-propietarios-y-poseedores-a->
- Ardila , R. (2013). Calidad de vida: una definicion integradora. *Latinoamericana de psicología*, 35 , 161 - 164. Obtenido de <https://www.redalyc.org/pdf/805/80535203.pdf>
- Romero Picon, Y., y Arciniegas, L. (2006). *Desplazamiento y reconstrucción del tejido social en el barrio altos de la florida*. tendencias y retos. obtenido de <https://dialnet.unirioja.es/servlet/articulo?codigo=4929248>
- Conrado Márquez , R., & Legorreta Díaz, M. C. (2017). Apropiación territorial, cultura y poder: propuesta conceptual para el estudio de comunidades indígenas y campesinas en el contexto mexicano. *Orbis Latina*, 7, 17. Obtenido de <https://revistas.unila.edu.br/orbis/article/view/960>
- Correa, H., Ramirez, F., & H. S. (2011). *Guia de reasentamiento para poblaciones en riesgo de desastre*. Washington DC: Banco Mundial y GFDRR.
- Duque estrada , M. (2015). *Significados del reasentamiento involuntario para los pobladores en los proyectos de desarrollo urbano: Metroplús y Conexión Vial Aburra - Rio Cauca Estudio de caso 2005 -2015*. Medellín: [Trabajo de grado, Universidad Pontificia Bolivariana].Repository.upb.edu.co. Obtenido de <https://repository.upb.edu.co/handle/20.500.11912/2996?show=full>

- Fernández, O. (2016). Reparar el tejido social y afrontar la violencia. pág. 4. Obtenido de <https://www.diariocolatino.com/reparar-el-tejido-social-y-afrontar-la-violencia/>
- Galeano , M. (2018). *Introduccion a la metodologia cualitativa* . Medellin: Universidad de antioquia. <https://www.redalyc.org/articulo.oa?id=17501402>
- Haesbaert, R. (2013). Del mito de la desterritorializacion a la multiterritorialidad. *Cultura y representaciones sociales*, 8 -15, 42. Obtenido de <https://www.scielo.org.mx/pdf/crs/v8n15/v8n15a1.pdf>
- Hernández Sampieri, R., Fernandez Collado, C., & Baptista Lucio , M. P. (s.f.). Metodologia de la Investigacion. 6, 1- 20. Obtenido de https://proyectos.javerianacali.edu.co/cursos_virtuales/posgrado/Investigacion_I/material/Unidad_1.1._a_Enfoque_Cuantaititivo_y_Cualitativo_Sampieri.pdf
- Hurtado Isaza , J., & Chardon, A. (2012). *Vivienda social y reasentamiento, vision crítica desde el hábitat*. Manizales: Universidad Nacional de Colombia. Obtenido de <https://repositorio.unal.edu.co/handle/unal/11869>
- Lara de la rosa, J. M. (2019). El lugar de los cuerpos - territorios de las mujeres indígenas en procesos de desterritorializacion y reterritorializacion radicadas en bogota, colombia. *La ventana*, 50, 46-79. Obtenido de <https://www.scielo.org.mx/pdf/laven/v6n50/1405-9436-laven-6-50-45.pdf>
- Llanos-Hernández, L. (2010). El concepto del territorio y la investigación en las ciencias sociales. *Agricultura, sociedad y desarrollo*.

Montoya Monsalve, I. (2012). *El pre-traslado como determinante en la restitucion del hábitat, en proyectos que producen reasentamiento forzoso o involuntario por obra de desarrollo.*

Medellín: [Trabajo de grado - Maestria, Universidad Nacional de Colombia] Repositorio UNA.

Obtenido de <https://repositorio.unal.edu.co/handle/unal/11984>

Observatorio de políticas públicas del consejo de Medellín (s.f). Estado actual de la política pública de protección a moradores: Avances, retos y oportunidades Obtenido de

<http://oppcm.concejodemedellin.gov.co/sites/oppcm/files/Informe%20de%20PP%20proteccio%CC%81n%20a%20moradores.pdf>

Páez Ibañez, Y. (2019). *Impacto de los planes de reasentamiento en una organizacion publico privada de infraestructura vial.* [Monografía, Universidad nacional Abierta y a Distancia].

Repositorio Institucional UNAD. Repositorio Institucional UNAD. Obtenido de

<https://repository.unad.edu.co/bitstream/handle/10596/31848/yvpaezi.pdf?sequence=1&isAllowed=y>

Ricoy, Lorenzo Carmen. (2006). Contribución sobre los paradigmas de investigación. *Redalyc*,

13. <https://www.redalyc.org/pdf/1171/117117257002.pdf>

Serje, M., & Anzellini, S. (2011). *Los dilemas del reasentamiento: debates y experiencias de la mesa nacional de dialogos sobre reasentamiento de la poblacion* . Universidad de los Andes .

<https://cienciassociales.uniandes.edu.co/antropologia/publicaciones/los-dilemas-del-reasentamiento-debates-y-experiencias-de-la-mesa-nacional-de-dialogos-sobre-reasentamiento-de-poblacion/>

Torres Tovar , C. A. (2009). *Ciudad Informal Colombiana; Barrios contruidos por la gente.*

Bogota: Universidad Nacional de Colombia.

http://artes.bogota.unal.edu.co/assets/institutos/ihct/docs/ciudad_informal.pdf

Vargas Beal , X. (2011). *¿como hacer investigacion cualitativa?* México: ETXETA. Obtenido de

<http://www.paginaspersonales.unam.mx/files/981/94805617-Xavier-Vargas-B-COMO-HACER-INVESTIGA.pdf>

Vásquez Santamaria, J. (2019). Reasentamiento y reubicacion: supuestos por regular en un pais

donde sobran las normas. *Janwa Pana*, 18(2, 277, 303). Obtenido de

<https://www.redalyc.org/journal/5880/588066550007/html/>

Victoria Morales , M., & Molina Prieto , C. (2003). Reasentamiento involuntario: integracion y

civilizacion. *Bitacora Urbano Territorial*, 7(1), 19-25. Obtenido de

<https://dialnet.unirioja.es/servlet/articulo?codigo=4012778>

Zulaica , L., & Celemin, J. P. (2008). Análisis territorial de las condiciones de habitabilidad en el

periurbano de la ciudad de Mar del Plata (Argentina), a partir de la construcción de un índice y de la aplicación de métodos de asociación espacial. *Revista geografica norte grande*, 129 -146.

Obtenido de [https://www.scielo.cl/scielo.php?pid=s0718-](https://www.scielo.cl/scielo.php?pid=s0718-34022008000300007&script=sci_arttext)

[34022008000300007&script=sci_arttext](https://www.scielo.cl/scielo.php?pid=s0718-34022008000300007&script=sci_arttext)

10 Bibliografía

Área Metropolitana Valle de Aburra (2020). Agosto 31 Resolución Metropolitana “Por medio de la cual se adopta una decisión dentro de un permiso de ocupación de cauce”. <https://www.metropol.gov.co/GacetaVirtual/2021/FEBRERO%202021/RESOLUCIONES/Resoluci%C3%B3n%202021%20000236%20-%20CM5%2004%200850%20PSMV.pdf>

Bohada, M. (2010). Desplazamiento forzado y condiciones de vida de las comunidades de destino: el caso de Pasto, Nariño. *Economía institucional*, 12 (23), 259 -298.

http://www.scielo.org.co/scielo.php?script=sci_arttext&pid=S0124-59962010000200011

Castañeda León. (2018). Diálogos ente lo teórico y experiencial: reasentamiento poblacional, ciudad informal y construcción territorial. Universidad Externado de Colombia.

<https://bdigital.uexternado.edu.co/entities/publication/87019d97-41c9-4fb8-bca2-a33793916632>

Correa, H., Ramírez, F. y Sanahuja, H. (2011). *Guía de reasentamiento para poblaciones en riesgo de desastre*. Banco Mundial y GFDRR.

https://www.gfdrr.org/sites/default/files/publication/BM_Gu%C3%ADa_Reasentamiento_FINA_LPDF.pdf

Cuervo Arriagada, X.L (2011). *Riesgo social ante el desplazamiento involuntario por la construcción de proyectos de infraestructura vial, estudio de caso S.I.T Metroplús* [Tesis de

maestría, universidad nacional de Colombia]. Repositorio institucional UNAL.

<https://repositorio.unal.edu.co/handle/unal/8170>

Dáguer, B. N. (2011). *El tejido social como elemento creador y transformador del centro histórico en Getsemaní, Cartagena [Trabajo de grado, Pontificia Universidad Javeriana]. Repositorio institucional Javeriano.*

<https://repository.javeriana.edu.co/handle/10554/4120?show=full>

González Quiroz, D., López Rendon, J. y Rivera Castañeda, N. (2015). Fronteras invisibles en “Belén, Medellín, Colombia”. División imaginaria, marcas reales: lógicas de poder, territorio y resistencia. *Prospectiva revista de trabajo social e intervención social*, 20, 194 -201.

<https://revistapropectiva.univalle.edu.co/index.php/prospectiva/article/view/939>

Haesbaert, R. (2013). Del mito de la Desterritorialización a la Multiterritorialidad. *Cultura y representaciones sociales*, 8 (15) 9 – 42.

<https://dialnet.unirioja.es/servlet/articulo?codigo=8398565>

Herner, M. (2009). Territorio, desterritorialización y reterritorialización: un abordaje teórico desde la perspectiva de Deleuze y Guattari. *Huellas*, 13 (1), 158-171.

Herrera de los ríos, G. (2010). *Un estado del arte de la obtención de vivienda propia a través de la propuesta de una OPV [Trabajo de grado, Corporación Universitaria Minuto de Dios].*

Repositorio institucional UNIMINUTO.

https://repository.uniminuto.edu/bitstream/10656/3721/1/TTS_HerreraDeLosRiosGuillermoLeon_2010.pdf

<http://beu.extension.unicen.edu.ar/xmlui/handle/123456789/248>

Hurtado Isaza, H. y Chardon, A. (2012). *Vivienda social y reasentamiento, una visión crítica desde el hábitat*. Universidad Nacional de Colombia.

<https://repositorio.unal.edu.co/bitstream/handle/unal/11869/Vivienda%20Social%20y%20Reasentamiento.pdf?sequence=1&isAllowed=y>

Madrigal Álvarez, A., Herrera Mesa, F. y Madrigal Álvarez, L. (2016). *Análisis sobre los impactos económicos en las familias que se encuentran ubicadas en la zona de influencia del proyecto hidroituango en el municipio de Briceño caso: veredas Gurimán el hoyo y palmichal* [Trabajo de especialización, Corporación Universitaria Minuto de Dios]. Repositorio

institucional UNIMINUTO. <https://repository.uniminuto.edu/handle/10656/5649>

Mesa Duque, N., Londoño Díaz, D., et al., (2018). *Víctimas del desarrollo en Medellín: Progreso y moradores en disputa*. Kavilando - Redipaz.

<https://biblioteca.clacso.edu.ar/Colombia/kavilando/20190318011450/0.pdf>

Montoya Monsalve, I. (2012). *el pre-traslado como determinante en la restitución del hábitat, en proyectos que producen reasentamiento forzoso o involuntario por obra de desarrollo*. [Tesis de maestría, Universidad Nacional de Colombia]. Repositorio institucional UNAL.

<https://repositorio.unal.edu.co/handle/unal/11984>

Naranjo Franco, A. (2019). *Obras de infraestructura vial como aporte al desarrollo local*. [Trabajo de grado, Universidad de Antioquia]. Repositorio institucional UdeA.

<https://bibliotecadigital.udea.edu.co/handle/10495/16883>

Naranjo Guzmán, E. (2018). *Análisis de los Factores Sociales del Programa de Reasentamiento Poblacional en el Corregimiento Loboguerrero, Municipio de Dagua*,

Departamento del Valle del Cauca, Colombia en el Periodo 2015 – 2016. [Tesis de maestría, Universidad católica del Perú]. Repositorio de tesis PUCP.

<https://tesis.pucp.edu.pe/repositorio/handle/20.500.12404/15175>

Observatorio de políticas públicas del consejo de Medellín. (s.f). *Estado actual de la política pública de Protección a Moradores: Avances, retos y oportunidades.*

<http://oppcm.concejodemedellin.gov.co/sites/oppcm/files/Informe%20de%20PP%20proteccion%20a%20moradores.pdf>

Orozco López, E. (2018). *Apropiación territorial y construcción de identidad colectiva frente al despojo de recursos.* El caso del geoparque mundial Mixteca Alta, Oaxaca, México. *Metodología de las ciencias sociales*, 48, 67-93.

<https://revistas.uned.es/index.php/empiria/article/view/28071/21907>

OVE, (2010). *Procesos reasentamiento y su impacto socioeconómico proyecto hidroeléctrico Porce II, Banco interamericano de desarrollo.*

<https://publications.iadb.org/es/publicacion/16609/procesos-de-reasentamiento-y-su-impacto-socioeconomico-proyecto-hidroelectrico>

Quiñones, E. (s.f). *Normas, políticas, programas y proyectos dirigidos a población vulnerable.* Ministerio de Trabajo.

<https://www.mintrabajo.gov.co/documents/20147/59654335/Normas+pol%C3%ADticas%2C+programas+y+proyectos+dirigidos+a+poblaci%C3%B3n+vulnerable.pdf/64d14d48-6159-f542-95a6-4f015faefa89?download=true>

Rincón Patiño, A. y Correa Cárdenas, A. (2018). Desarrollo territorial, reasentamiento y desplazamiento de población: Realidad, política pública y derechos en la ciudad Latinoamericana del siglo XXI. Universidad Nacional de Colombia, Personería de Medellín.

<https://arquitectura.medellin.unal.edu.co/escuelas/habitat/novedades/358-libro-desarrollo-territorial-reasentamiento-y-desplazamiento-de-poblacion.html>

Romero, P. Y. y Arciniegas L. (2006) *Desplazamiento y reconstrucción de tejido social en el barrio Altos de la Florida Altos de la Florida*. Tendencias y retos 1 (11) 11- 23.

<https://ciencia.lasalle.edu.co/te/vol1/iss11/2/>

Salinas Arango, N. y Barajas Gamboa, J. (2021). Dinámicas socioculturales contemporáneas e intervención social. Universidad Pontificia Bolivariana.

<https://repository.upb.edu.co/handle/20.500.11912/8796>

Sosa Velásquez, M. (2012). *¿Cómo entender el territorio? CARAPARENS*.

<https://www.rebelion.org/docs/166508.pdf>

Vargas Pedraza, E. (2015). *Desplazamiento por desarrollo. el caso de la comunidad del tamarindo en la región atlántica – Colombia*. [Trabajo de grado, Pontificia Universidad Javeriana]. Repositorio institucional Javeriano.

<https://repository.javeriana.edu.co/handle/10554/19028>

Victoria, M. y Molina, P.C. (2013) Reasentamiento involuntario: Integración y civilización.

Bitácora urbano territorial, 1(7), 19-25. <https://www.redalyc.org/articulo.oa?id=74810704>

11 Anexos

11.1 Anexo A-Árbol de problemas



11.2 Anexo B. Mapa conceptual

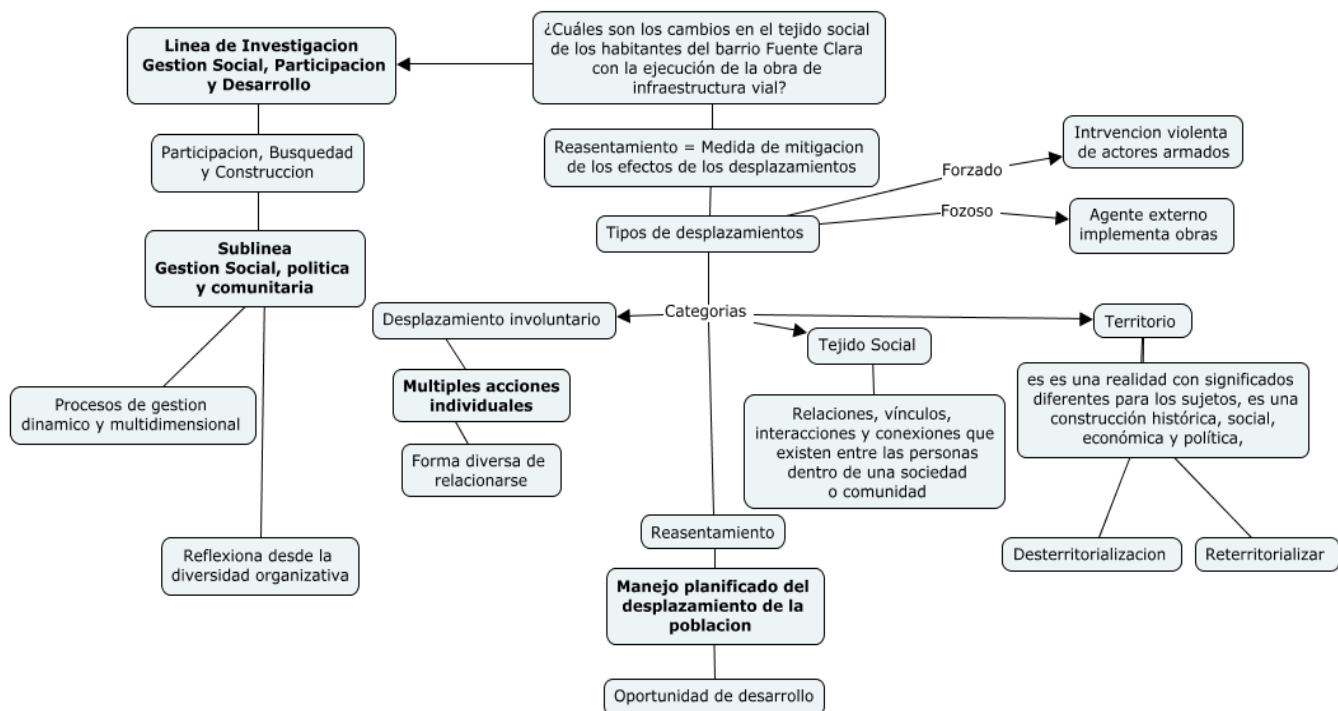

11.3 Anexo C. Cronología del proyecto

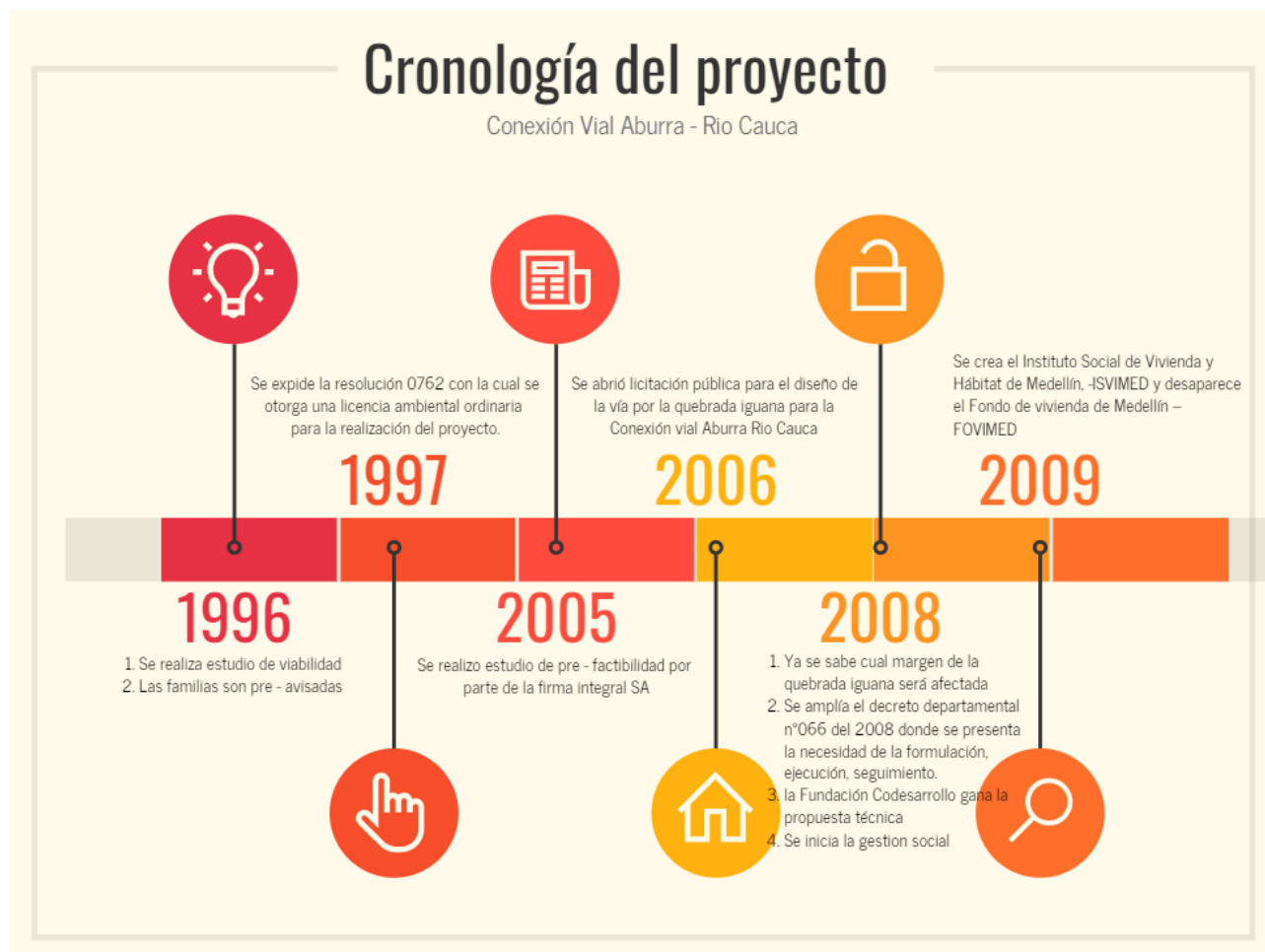

11.4 Anexo D. Formato ficha de lectura

Universidad Minuto de Dios
Facultad de ciencias sociales y humanas
Programa de trabajo social

Instrumento. Formato Registro de Lectura

1. Identificación
Comprensión
Interpretación: (acá se debe escribir los planteamientos acerca de lo que se interpreta de la lectura, pero ello en palabras de otros autores conocidos o manejados en otras materias o profesiones)
Aplicación: (acá se debe escribir los planteamientos acerca de lo que cada estudiante o grupo de estudiantes reflexionan o analizan de lo aprendido y como ello se aplica para la formación del profesional en psicología)

11.5 Anexo E. Fichero

Referencia bibliográfica	Ciudad/ País	Base de datos	Enlace	Resumen	Observaciones

11.6 Anexo F. Matriz categorial

Matriz de Análisis									
Resentamiento territorial por obras de infraestructura vial									
Objetivo General	Objetivos Específicos	Categorías	Subcategorías	Autor	Citas	Técnicas	Instrumentos	Análisis	
<p>Establecer los cambios en el tejido social de los habitantes del barrio Fuente Clara como 7 de Medullín identificado estrategias para abordar los desafíos que trae el resentamiento territorial para la profesional</p> <p>Determinar las condiciones de habitabilidad de la población resentada territorialmente identificando los áreas de mejora para los planes de resentamiento</p>	<p>Identificar los cambios de la población resentada mostrando el restablecimiento del tejido social del territorio</p>	Resentamiento	N/A	Banco Interamericano de Desarrollo (1993:1)	se refiere al resentamiento como: (...) rupturas repetidas de la continuidad del tejido social y puede tener como resultado el empobrecimiento de la población resentada. Los cambios que ocurren se pueden distinguir de los procesos de desarrollo normales ya que desbarata los patrones de asentamiento y las formas de producción, desorganiza las redes sociales y reduce la capacidad de control sobre su vida que tiene la gente.	Revisión documental	Arbol de problema, fichero, fichas de lectura, mapa conceptual	El tejido social puede generar repercusiones significativas, especialmente conllevando al empobrecimiento de la población resentada. Los impactos de esta ruptura son distintos de los procesos de desarrollo convencionales, dado que desarticula los patrones de asentamiento, perturba los sistemas de producción, desorganiza las redes sociales preexistentes y disminuye la capacidad de control que las personas tienen sobre sus vidas, por lo tanto impone desafíos complejos que van más allá de la mera reubicación física, afectando profundamente la cohesión social y la estabilidad emocional de las comunidades, subrayando la importancia de estrategias integrales que no solo aborden las necesidades materiales, sino también las	
			N/A	Jorge Eduardo Vasquez (2012)	El resentamiento se traduce en una resignificación de las relaciones del individuo o grupo social con el territorio. Si a este último lo asumimos como el producto de las relaciones sociales de tipo cultural, económico y político a partir de las cuales es dotado de sentido (González, López y Rivers,	Revisión documental	Bases de datos y rastreo bibliográfico	El desplazamiento es siempre causado por un conflicto de intereses, ya sean estos de naturaleza económica, religiosa, o política y está ligado a procesos de cambio de uso del espacio, apropiación y control del territorio y sus recursos. (...) Independientemente de su causa el desplazamiento significa	
	Desplazamiento involuntario	N/A	Ardila (2015)	El desplazamiento es siempre causado por un conflicto de intereses, ya sean estos de naturaleza económica, religiosa, o política y está ligado a procesos de cambio de uso del espacio, apropiación y control del territorio y sus recursos. (...) Independientemente de su causa el desplazamiento significa	Revisión documental	Bases de datos y rastreo bibliográfico	El desplazamiento es siempre causado por un conflicto de intereses, ya sean estos de naturaleza económica, religiosa, o política y está ligado a procesos de cambio de uso del espacio, apropiación y control del territorio y sus recursos. (...) Independientemente de su causa el desplazamiento significa		
	Territorio	Territorialización	Territorialización	La territorialización es un concepto que describe el proceso mediante el cual se otorga significado y se establece una relación entre las personas o comunidades y el espacio geográfico que habitan. Es un proceso que implica la atribución de valores, significados y usos específicos a un territorio, derivado de interacciones sociales, culturales, económicas y políticas.	Revisión documental	Bases de datos y rastreo bibliográfico	En la territorialización, se establecen vínculos simbólicos, prácticos y emocionales entre la gente y el espacio geográfico que ocupan. Esta relación implica la asignación de valores, el desarrollo de identidades culturales, la definición de límites y fronteras simbólicas, así como la creación de significados y prácticas asociadas con ese territorio		
				Desterritorialización	Haenbaert (2013)	La desterritorialización significa que todo proceso y toda relación social implican siempre simultáneamente una destrucción y una reconstrucción territorial. Por lo tanto, para construir un nuevo territorio hay que salir del territorio en que se está, o construir allí mismo otro distinto" (p.15)	Revisión documental	Bases de datos y rastreo bibliográfico	La complejidad y el costo emocional y social que implica la desterritorialización. Subraya la significativa ruptura que experimenta un individuo o una comunidad al abandonar su territorio, evidenciando la pérdida de conexiones vitales, redes de apoyo y actividades arraigadas, lo que plantea los desafíos y sacrificios asociados con la construcción de una nueva vida en un espacio completamente diferente.
				Reterritorialización	Formas de reterritorialización pueden darse en varias formas como son: a) el intento por trasladar y reproducir las prácticas culturales en contextos urbanos sin interactuar directamente con el escenario urbano; b) apropiación de nuevas espacialidades y adaptación de sus prácticas a las dinámicas de ciudad y, c) la interacción con los nuevos	Revisión documental	Bases de datos y rastreo bibliográfico	Resulta que la territorialización implica dotar al territorio de valores y significados específicos. Estos valores pueden ser culturales, sociales, económicos o políticos y provienen de la interacción dinámica y multifacética entre las personas y su entorno.	