

**Transformaciones Territoriales y Composición del Tejido Social de la
Comunidad Indígena de Porvenir, Municipio de Inírida, Guainía, en el periodo
2012-2022**

Lizllán Anabel Chequemarca Silva

Daniela Andrea Ballesteros Cortes

Corporación Universitaria Minuto de Dios

Vicerrectoría Regional Orinoquía

Centro Universitario Misional de Inírida

Programa Trabajo Social

Febrero de 2024

**Transformaciones Territoriales y Composición del Tejido Social de la
Comunidad Indígena de Porvenir, Municipio de Inírida, Guainía, en el periodo
2012-2022**

Lizllán Anabel Chequemarca Silva

Daniela Andrea Ballesteros Cortés

Trabajo de Grado presentado como requisito para optar al título de Trabajador Social

Asesor

Manaes Amaya Perea

Sociólogo

Corporación Universitaria Minuto de Dios

Vicerrectoría Regional Orinoquía

Centro Universitario Misional de Inírida

Programa Trabajo Social

Febrero de 2024

Dedicatoria

A las familias fundadores y autoridades indígenas de la comunidad El Porvenir, que, pese a la introducción de la cultura occidental al territorio, luchan por la pervivencia de sus costumbres como comunidad indígena.

Agradecimientos

A nuestras familias, por brindarnos siempre apoyo incondicional en el proceso académico, a nuestro tutor por su dedicación y acompañamiento en este proceso investigativo, a mi compañera de investigación por el compromiso en cada una de las fases dentro del semillero de investigación, a las familias de la comunidad Porvenir, que participaron de manera fundamental para la recopilación de la información en campo, a la universidad por brindarnos este espacio académico y el acompañamiento desde el semillero de investigación, también un agradecimiento especial a todos los docentes del claustro que han acompañado y fortaleciendo las capacidades como estudiantes y a los demás integrantes de SISOTRA, quienes de manera invaluable apoyaron el proceso investigativo.

Contenido

Resumen.....	7
Abstract.....	9
Identificación del Anteproyecto	11
Introducción.....	12
1. Planteamiento del Problema	14
1.1 Planteamiento del Problema	14
1.2 Objetivos	16
1.3 Justificación	17
2. Marco Teórico.....	20
2.1 Tejido Social.....	20
2.2 La Comunidad	24
2.2.1 Teoría del Capital Social.....	25
2.2.2 Teoría de la Comunidad de Pertenencia	26
3. Marco Metodológico	31
3.1 Población.....	31
3.2 Enfoque.....	31
3.2 Ubicación	32
3.3 Instrumentos Metodológicos.....	33
3.3.1 Cuestionario de Redes Sociales	33

3.3.2 Entrevista a Profundidad	35
3.3.3 Observación Directa	36
3.4 Cronograma y Presupuesto	37
3.4.1 Cronograma	37
3.4.2 Presupuesto	38
4. Resultados Esperados	43
5. Análisis de Datos	45
5.1 Análisis Entrevista a Profundidad	45
5.2 Análisis del Formulario en Red	79
5. Resultados	129
5.1 Cambios en la distribución territorial de la comunidad indígena de Porvenir durante los últimos diez años	129
5.2 Impacto de las Transformaciones Territoriales sobre la Economía de la Comunidad	135
5.3 Cambios en la Estructura Social y las Relaciones Comunitarias	137
Conclusiones	140
Referencias	142
Anexos	144
Anexo 1. Entrevista a Profundidad	144

Resumen

La presente propuesta tiene como principal propósito analizar la composición del tejido social de la comunidad indígena de Porvenir, municipio de Inírida, Guainía, a partir de las transformaciones territoriales en el periodo 2012-2022, teniendo en cuenta las categorías de tejido social y comunidad.

Para tal fin, el proyecto se propone (I) identificar los cambios en la distribución territorial de la comunidad indígena de Porvenir durante los últimos diez años, considerando la pérdida o ganancia de tierras y su impacto en las actividades tradicionales y el acceso a recursos naturales; (II) evaluar el impacto de las transformaciones territoriales en la economía y el sustento de la comunidad indígena de Porvenir, teniendo en cuenta las nuevas oportunidades económicas surgidas, los cambios en las actividades económicas tradicionales y el acceso a servicios básicos y recursos naturales necesarios para su subsistencia; y (III) analizar los cambios en la estructura social y las relaciones comunitarias de la comunidad indígena de Porvenir a raíz de las transformaciones territoriales, observando la influencia en la organización social, los roles de género, las relaciones intergeneracionales y la participación comunitaria en la toma de decisiones.

El cumplimiento de dichos objetivos se plantea des la implementación de tres instrumentos metodológicos, a saber: cuestionario de redes sociales y observación directa, a una muestra de 20 y 15 personas, respectivamente, del total de 550

habitantes de la comunidad, permitiendo la implementación de un enfoque metodológico mixto, que combine los enfoques cuantitativo y cualitativo.

Palabras clave: Tejido Social; Territorialidades; Comunidades Indígenas; Guainía; Inírida.

Abstract

The main objective of this proposal is to analyze the composition of the social fabric of the indigenous community of Porvenir, municipality of Inírida, Guainía, based on the territorial transformations in the period 2012-2022, taking into account the categories of social fabric and community.

For this purpose, the project intends to (I) identify the changes in the territorial distribution of the indigenous community of Porvenir during the last ten years, considering the loss or gain of land and its impact on traditional activities and access to natural resources ; (II) evaluate the impact of the territorial transformations on the economy and livelihood of the indigenous community of Porvenir, taking into account the new economic opportunities that have arisen, the changes in traditional economic activities and the access to basic services and natural resources necessary for his subsistence; and (III) analyze the changes in the social structure and community relations of the indigenous community of Porvenir as a result of territorial transformations, observing the influence on social organization, gender roles, intergenerational relations, and community participation in the decision making.

The fulfillment of these objectives arises from the implementation of three methodological instruments, namely: questionnaire of social networks and direct observation, to a sample of 20 and 15 people, respectively, of the total of 550 inhabitants of the community, allowing the implementation of a mixed methodological approach, combining quantitative and qualitative approaches.

Keywords: Social fabric; Territorialities; Indigenous Communities; Guainia;

Inírida.

Identificación del Anteproyecto

Título: Transformaciones Territoriales y Composición del Tejido Social de la Comunidad Indígena de Porvenir, Municipio de Inírida, Guainía, en el periodo 2012-2022.

Programa: Trabajo Social.

Línea de Investigación: Gestión Social, Participación y Desarrollo Comunitario.

Sub línea de Investigación: Gestión Social, Política y Comunitaria

Introducción

El presente estudio tiene como objetivo analizar la composición del tejido social de la comunidad indígena de Porvenir, a partir de las transformaciones territoriales ocurridas en los últimos diez años. Para lograrlo, se plantean los siguientes objetivos específicos: identificar y analizar los cambios en la distribución territorial de la comunidad, evaluar el impacto de las transformaciones territoriales en la economía y el sustento de la comunidad, y analizar los cambios en la estructura social y las relaciones comunitarias.

Este estudio se basa en un enfoque metodológico cualitativo, que permite una comprensión en profundidad de las experiencias y percepciones de los miembros de la comunidad objeto de análisis. El enfoque cualitativo permite explorar de manera holística los efectos de las transformaciones territoriales en el tejido social, centrando su mirada en las narrativas y experiencias de los miembros de la comunidad. A través de entrevistas individuales y grupales, así como de observación directa, se recolectarán datos de las subjetividades y de las transformaciones territoriales que permitan la comprensión de cómo dichos cambios en la realidad inmediata de los sujetos del estudio influye sobre sus vidas cotidianas, sus relaciones comunitarias y su identidad cultural.

La relevancia de este estudio radica en la necesidad de comprender y abordar los impactos de las transformaciones territoriales en las comunidades indígenas. A través del análisis de la composición del tejido social de la comunidad de Porvenir, se

puede obtener una visión más completa de las dinámicas de cambio y los desafíos que enfrenta actualmente y en el futuro próximo. Además, los resultados de este estudio podrán contribuir a la formulación de estrategias de desarrollo sostenible y preservación cultural que sean respetuosas de los derechos territoriales y culturales de la comunidad.

En resumen, este estudio se propone analizar la composición del tejido social de la comunidad indígena de Porvenir a partir de las transformaciones territoriales de los últimos diez años. A través de un enfoque metodológico cualitativo, se explorarán las percepciones y experiencias de los miembros de la comunidad, buscando comprender cómo estos cambios han afectado sus vidas y relaciones comunitarias. Los resultados de este estudio contribuirán a la comprensión de los impactos de las transformaciones territoriales y podrán ser de utilidad para el diseño de estrategias de desarrollo sostenible y preservación cultural.

1. Planteamiento del Problema

1.1 Planteamiento del Problema

La comunidad indígena de Porvenir, ubicada en el municipio de Inírida, Guainía, ha experimentado transformaciones territoriales significativas en los últimos diez años, como la llegada de población extranjera, el asentamiento de familias de otras etnias diferentes a la Cubeo (grupo al que pertenece la mayoría de sus fundadores), urbanización de sus calles, incremento del tránsito de vehículos y transeúntes, incremento de los establecimientos comerciales y otras más. Estos cambios en el territorio han generado diversas consecuencias en la composición y dinámica del tejido social de la comunidad. Sin embargo, aún no existe una comprensión a profundidad de sobre cómo estas transformaciones han afectado a la comunidad y sus formas de vida.

En primer lugar, se desconoce el impacto de la redistribución territorial en la comunidad. La pérdida o ganancia de tierras, así como los cambios en el acceso a recursos naturales, pueden haber alterado las prácticas y actividades tradicionales de subsistencia de la comunidad. Adicionalmente, esto puede haber generado tensiones en la estructura social y las relaciones comunitarias, afectando la cohesión y el bienestar de sus miembros.

En segundo lugar, se requiere una evaluación de las repercusiones económicas de las transformaciones territoriales que ha vivido la comunidad. La introducción de nuevas actividades económicas, la construcción de infraestructuras o la presencia de actividades extractivas generan la posibilidad de nuevas oportunidades económicas,

pero también de alteraciones en los medios de subsistencia tradicionales, lo cual plantea diversas interrogantes relacionadas a la manera en que dichos cambios representan un beneficio, un perjuicio o un riesgo para las familias del territorio, en relación con su bienestar y su capacidad para satisfacer las necesidades básicas, así como las relaciones de pertenencia, identidad, cooperación y otras que configuran el tejido social de una comunidad cualquiera.

En tercer lugar, tal fluctuación en las dinámicas territoriales de la comunidad abre la necesidad de examinar las posibles implicaciones culturales de tales cambios, entendiendo lo cultural como un factor de suma importancia en cualquier conglomerado, pero especialmente en una población indígena, cuya singularidad en las formas de ser, hacer y pensar constituyen parte de la riqueza del Guainía y de la Nación. Es posible que las alteraciones en el territorio hayan tenido un impacto en la preservación de la cultura, las tradiciones y la identidad de la comunidad. El contacto con actores externos y la influencia de prácticas no indígenas pueden haber generado cambios en la cosmovisión y la forma de vida de la comunidad, lo que podría afectar su cohesión social y su sentido de pertenencia.

Ante este panorama, es crucial abordar el siguiente problema de investigación: ¿Cómo han afectado las transformaciones territoriales de los últimos diez años a la composición del tejido social de la comunidad indígena de Porvenir, en términos de redistribución territorial, economía y sustento, así como la preservación cultural? La respuesta a esta pregunta contribuirá a generar conocimientos sólidos que permitan

comprender y abordar los desafíos y oportunidades que enfrenta la comunidad de Porvenir en el contexto de las transformaciones territoriales recientes.

1.2 Objetivos

Objetivo General

Analizar la composición del tejido social de la comunidad indígena de Porvenir, municipio de Inírida, Guainía, a partir de las transformaciones territoriales en el periodo 2012-2022.

Objetivos Específicos

1. Identificar los cambios en la distribución territorial de la comunidad indígena de Porvenir durante los últimos diez años, considerando la pérdida o ganancia de tierras y su impacto en las actividades tradicionales y el acceso a recursos naturales.
2. Evaluar el impacto de las transformaciones territoriales en la economía y el sustento de la comunidad indígena de Porvenir, teniendo en cuenta las nuevas oportunidades económicas surgidas, los cambios en las actividades económicas tradicionales y el acceso a servicios básicos y recursos naturales necesarios para su subsistencia.
3. Analizar los cambios en la estructura social y las relaciones comunitarias de la comunidad indígena de Porvenir a raíz de las transformaciones territoriales, observando la influencia en la organización social, los roles de género, las

relaciones intergeneracionales y la participación comunitaria en la toma de decisiones.

1.3 Justificación

Lo primero que debe señalarse sobre la pertinencia de la presente propuesta es que en el Guainía, al igual que en otras zonas periféricas del país, existen procesos demográficos, económicos y de transformación cultural, motivo de recientes procesos políticos (como el cambio de gobierno nacional), la implementación de algunos puntos del Acuerdo de Paz de la Habana, la migración de población venezolana y otras situaciones producto de la expansión del modelo de colonización occidental, de lógica del mercado y de presencia de una institucionalidad homogeneizadora.

Este panorama supone un desafío para el Estado, en cuanto a la atención de situaciones que representan un riesgo para dichas territorialidades y que, por lo tanto, suponen un desafío a la hora de formular e implementar políticas públicas o programas orientados al bienestar de las poblaciones. En el caso específico del estudio, se trata de una comunidad indígena, ubicada en un resguardo del casco urbano de una ciudad amazónica, Inírida.

La comprensión de las transformaciones territoriales y su impacto en el tejido social de la comunidad objeto del estudio resulta fundamental para escenarios en los que se puedan proponer alternativas para el desarrollo sostenible y la preservación cultural.

En complemento, el tejido social en una comunidad indígena es un elemento vital que influye en la cohesión comunitaria, la identidad cultural y el bienestar de sus miembros. Según Gomberg-Muñoz (2014), el tejido social en una comunidad indígena es un entramado complejo de relaciones y vínculos que involucra aspectos como la reciprocidad, la solidaridad y la participación comunitaria, siendo vínculos fundamentales para la transmisión de conocimientos ancestrales, la toma de decisiones colectivas y la resolución de conflictos internos, así como para la pervivencia del colectivo como unidad cultural, social y política.

En el mismo sentido, otros estudios recalcan la importante relación que existe entre el territorio y el tejido social. Tal es el caso de Rival (2015), quien asegura que los cambios en la configuración de las territorialidades en las comunidades indígenas, como pérdida de tierras, la presencia de actividades extractivas y la introducción de modelos económicos ajenos a la cosmovisión indígena, terminan incidiendo con frecuencia en la estructura social y las dinámicas comunitarias de estos grupos humanos, a partir de tensiones, desequilibrios, ruptura de relaciones de comunicación y cooperación y otras transformaciones negativas para el entramado comunitario.

Además, es importante resaltar la importancia de abordar las transformaciones territoriales desde una perspectiva intercultural. Según González (2016), en el contexto de las comunidades indígenas, las transformaciones territoriales deben ser analizadas considerando las visiones y perspectivas propias de la comunidad, así como el reconocimiento de sus derechos territoriales y culturales. Este enfoque intercultural

permite valorar y fortalecer la participación activa de la comunidad en la toma de decisiones que afectan su territorio.

En el caso específico de la comunidad indígena de Porvenir, es crucial comprender cómo las transformaciones territoriales de los últimos diez años han influido en su tejido social. Estudiar la composición del tejido social, las relaciones comunitarias y los cambios en la vida cotidiana de sus miembros permitirá identificar desafíos y oportunidades, así como diseñar estrategias de desarrollo que sean acordes con las necesidades y aspiraciones de la comunidad.

2. Marco Teórico

2.1 Tejido Social

El concepto de "tejido social" es fundamental en el estudio de las comunidades, ya que incide en la cohesión, la identidad cultural y el bienestar de sus miembros. De manera general se puede empezar por mencionar que el tejido social hace referencia a la forma que se configuran las relaciones y vínculos que se establecen entre los miembros de una comunidad, así como a las estructuras sociales y normas que regulan dichas relaciones. Así, a manera de metáfora que representa un entramado de relaciones sociales, es posible reconocer tal concepto como un proceso histórico de configuración de vínculos sociales e institucionales que favorecen la cohesión y la reproducción de la vida social (Sztompka, 1995).

El tejido social en una comunidad indígena se caracteriza por su particularidad y diversidad, ya que está arraigado en las tradiciones, los valores y las prácticas propias de la cultura indígena. Según la antropóloga Ruth Gomberg-Muñoz (2014), el tejido social en una comunidad indígena se basa en la reciprocidad, la solidaridad y la participación comunitaria. Estos elementos son fundamentales para la construcción y mantenimiento de la cohesión social, así como para la preservación de las tradiciones y la transmisión de conocimientos ancestrales.

El tejido social en una comunidad indígena no solo implica las relaciones entre los miembros individuales, sino también la relación de la comunidad con su entorno y su territorio. Rival (2015) plantea que el territorio juega un papel central en la

configuración del tejido social de las comunidades indígenas. El territorio no solo provee los recursos naturales necesarios para la subsistencia, sino que también es un elemento simbólico y cultural que otorga identidad y sentido de pertenencia a la comunidad.

La importancia del tejido social radica en su capacidad para promover la cohesión y la solidaridad dentro de la comunidad, así como para enfrentar los desafíos y conflictos que puedan surgir. El fortalecimiento del tejido social contribuye al bienestar individual y colectivo, al empoderamiento de la comunidad y a la preservación de la identidad cultural.

Así, el tejido social incluye elementos fundamentales para la comprensión de la vida en comunidad, como las transformaciones territoriales, las relaciones comunitarias, la estructura social y la identidad cultural, como parte de una existencia colectiva a través del tiempo, por cuanto abarca entre otras cosas, “el conjunto de expresiones y elementos distintivos e identitarios de un pueblo, que este ha construido mediante un proceso histórico en su relación constante con el territorio que habita, y por esta razón se reconoce y se identifica en ellos” (Daguer B, 2011, p. 35).

Complementariamente y uniendo lo propuesto por Paugam (2008) y Giménez (2007), es posible plantear que el tejido social cuenta con elementos que inciden en la manera en que se configura, los cuales, según Mendoza (2007) pueden catalogarse como (I) configuradores comunitarios, (II) configuradores institucionales y (III) configuradores estructurales.

Los primeros hacen referencia al núcleo del tejido social y se dividen en: (a) vínculos sociales, los cuales abarcan formar estructuras de las relaciones que proporcionan a los miembros de la comunidad confianza y cuidado para su desenvolvimiento en el grupo. (b) identidad o identificación, que incluyen los referentes de sentido que orientan y justifican un estilo de vida o la adscripción al grupo en concreto y que se manifiestan mediante las prácticas culturales y las narrativas colectivas. (c) los acuerdos, que implican la interacción de los miembros mediante el diálogo para la toma de decisiones, la identificación de problemas y las alternativas de solución a los mismos, incluyendo el uso de los recursos y el rol de los individuos y los subgrupos de la comunidad.

Por su parte, los configuradores institucionales abarcan instituciones como la escuela, la familia, el empleo, la iglesia u otras formas religiosas y otras entes o formas de vinculación social, que generan mecanismos de regulación externa e individual que favorecen o regulan los comportamientos sociales, permitiendo la vida en sociedad. Sin embargo, estas instituciones no están separadas del todo o no confluyen en algunos nodos que terminan configurando las maneras en las que se integran los conglomerados sociales. Entre ellas existen “conexiones sistémicas” (Mendoza, 2007), que en su entramado conforman otras formas más grandes como las económicas, las políticas, las culturales y demás que conforman la estructura de la sociedad.

Por último, esas formas que resultan de las conexiones sistémicas entre las instituciones conforman los configuradores estructurales, los cuales, como se anunció arriba, son aquellas formas políticas, educativas, culturales, económicas, religiosas, y

demás que determinan el acontecer social de un territorio dado. Dentro de estos, los autores mencionados destacan (a) las relaciones familiares y otros modos y medios de relaciones interpersonales y afectivas; (b) las relaciones socioeconómicas; (c) la estructura política y jurídica; y (d) las formas culturales y el sistema educativo (formal en informal).

De manera complementaria, es posible plantear otros elementos que permiten entender el tejido social como un conjunto de elementos diversos que interactúan entre sí, creando un entorno social dinámico y complejo.

Relaciones Sociales. Las relaciones sociales son los vínculos y conexiones entre los individuos en una comunidad. Estas relaciones pueden ser de diferentes tipos, como familiares, amistosas, laborales o vecinales. Las relaciones sociales son fundamentales para el intercambio de información, apoyo emocional, colaboración y solidaridad dentro de la comunidad.

Normas y Valores Compartidos. Las normas y valores compartidos son las reglas y principios aceptados por los miembros de una comunidad. Estas normas y valores guían el comportamiento y las interacciones sociales, y contribuyen a establecer expectativas de conducta mutua. Cuando los miembros de una comunidad comparten normas y valores comunes, se fortalece el sentido de identidad y pertenencia, y se promueve la cohesión social.

Redes Sociales. Las redes sociales se refieren a los patrones de interconexión y relaciones entre los miembros de una comunidad. Estas redes pueden ser formales o

informales y se basan en la confianza, la reciprocidad y la colaboración. Las redes sociales facilitan la comunicación, el intercambio de recursos y la participación en actividades comunitarias.

Participación y Organización Comunitaria. La participación y la organización comunitaria son componentes esenciales del tejido social. La participación implica la implicación activa de los miembros en la vida de la comunidad, como la asistencia a reuniones, la participación en eventos y la contribución a proyectos comunitarios. La organización comunitaria implica la existencia de estructuras formales o informales que facilitan la toma de decisiones colectivas y la colaboración en la comunidad.

Confianza y Solidaridad. La confianza y la solidaridad son elementos clave para el tejido social. La confianza se refiere a la creencia en la honestidad, la integridad y la fiabilidad de los demás miembros de la comunidad. La solidaridad implica el apoyo mutuo, la cooperación y el compromiso con el bienestar colectivo. La confianza y la solidaridad fortalecen las relaciones sociales y contribuyen a la estabilidad y resiliencia de la comunidad.

2.2 La Comunidad

Existen diversas aproximaciones teóricas para la comprensión de la noción de la comunidad, especialmente relacionada con particularidades y características puntuales de las comunidades indígenas, como grupos sociales diferenciados.

2.2.1 Teoría del Capital Social

La teoría del capital social, desarrollada por Pierre Bourdieu (1986) y James Coleman (1988), proporciona una perspectiva útil para entender la comunidad y el tejido social. Esta teoría sostiene que las redes sociales, las normas de confianza y las relaciones de reciprocidad en una comunidad generan un capital social que puede ser utilizado por los miembros para obtener beneficios individuales y colectivos. El capital social fortalece la cohesión comunitaria, facilita la colaboración y el intercambio de recursos, y promueve la participación activa de los miembros en la vida comunitaria.

Esta teoría se centra en las relaciones sociales, los recursos y las normas de confianza que existen en una comunidad, y cómo estos elementos influyen en la cohesión social y el bienestar de sus miembros.

El capital social se refiere a los recursos que se generan a través de las relaciones sociales, como la confianza, las normas de reciprocidad, las redes de apoyo y la participación comunitaria. Estos recursos pueden ser utilizados por los individuos y la comunidad en su conjunto para obtener beneficios individuales y colectivos, como acceso a oportunidades, apoyo en momentos de crisis y fortalecimiento de la solidaridad.

Algunas de sus ideas fundamentales pueden recogerse en los siguientes aspectos:

Redes Sociales. Las redes sociales son conexiones y vínculos entre individuos dentro de una comunidad. Estas redes pueden ser formales o informales, y juegan un papel

crucial en la transferencia de información, recursos y apoyo. Las redes sociales permiten la colaboración, la coordinación de acciones y el intercambio de conocimientos en una comunidad.

Normas de Confianza y Reciprocidad. Las normas de confianza y reciprocidad son reglas y expectativas compartidas que guían las interacciones sociales en una comunidad. Estas normas fomentan la confianza mutua y promueven la colaboración y la cooperación entre los miembros de la comunidad. La confianza y la reciprocidad son fundamentales para el funcionamiento y la cohesión social en una comunidad.

Participación Comunitaria. La participación comunitaria comprende la implicación activa de los miembros en la vida de la comunidad. Esto puede incluir la participación en reuniones, eventos comunitarios, grupos de trabajo y actividades de toma de decisiones. La participación comunitaria fortalece el tejido social al fomentar la interacción y el intercambio de ideas, promoviendo así la cohesión y el sentido de pertenencia.

2.2.2 Teoría de la Comunidad de Pertenencia

La teoría de la comunidad de pertenencia, propuesta por David McMillan y David Chavis (1986), destaca la importancia del sentido de pertenencia y la identificación con una comunidad. Según esta teoría, el sentido de pertenencia fortalece el tejido social al generar sentimientos de seguridad, apoyo emocional y conexión con los demás miembros de la comunidad. La comunidad de pertenencia proporciona un marco de referencia compartido, valores y normas que guían las interacciones y promueven la solidaridad.

En consecuencia, esta teoría se refiere a un sentido subjetivo de conexión y vinculación emocional que los individuos experimentan con una determinada comunidad. Implica la identificación con los valores, las normas y la cultura compartida por los miembros de la comunidad. La pertenencia no solo se limita a la residencia geográfica, sino que también abarca aspectos psicológicos y sociales que influyen en la integración y participación de los individuos en la comunidad.

Dentro de la teoría de la comunidad de pertenencia, se destacan tres dimensiones fundamentales:

Afectiva. Esta dimensión se refiere a los vínculos emocionales y afectivos que los individuos establecen con la comunidad. Incluye el sentimiento de arraigo, la identificación con la historia y las tradiciones de la comunidad, así como la percepción de seguridad y apoyo emocional que se experimenta al formar parte de ella. La dimensión afectiva de la pertenencia contribuye a fortalecer el sentido de identidad y pertenencia de los individuos en la comunidad.

Cognitiva. La dimensión cognitiva de la pertenencia se basa en el conocimiento y la comprensión de la comunidad, sus valores, normas y objetivos. Implica la adquisición de información sobre la historia, la estructura social y los recursos disponibles en la comunidad. Esta dimensión permite a los individuos desarrollar una visión compartida y una comprensión de su rol y contribución dentro de la comunidad.

Comportamental. La dimensión comportamental de la pertenencia se relaciona con la participación activa y el compromiso de los individuos en la vida comunitaria. Incluye la colaboración en actividades comunitarias, la toma de decisiones conjunta, el apoyo mutuo y la participación en eventos y celebraciones. La participación activa fortalece el tejido social al fomentar la interacción y el intercambio entre los miembros de la comunidad, generando un sentido de colectividad y solidaridad.

Esta aproximación destaca la importancia de promover un sentido de pertenencia sólido y positivo en una comunidad. Un fuerte sentido de pertenencia se asocia con numerosos beneficios tanto a nivel individual como comunitario, como el bienestar psicológico, la cohesión social, la resiliencia ante las dificultades y la capacidad de afrontar desafíos y cambios.

En el caso de la comunidad indígena de Porvenir, comprender la dimensión de la pertenencia puede proporcionar una base sólida para analizar el tejido social. Investigar cómo los miembros de la comunidad se identifican con la cultura, los valores y las tradiciones indígenas, así como su participación en actividades comunitarias, permitirá comprender cómo se fortalece el sentido de pertenencia y cómo influye en la cohesión y el bienestar de la comunidad.

2.2.3 Teoría de la Acción Colectiva

La teoría de la acción colectiva, desarrollada por sociólogos como Alberto Melucci (1989) y Doug McAdam (1982), analiza cómo los individuos se organizan y actúan de

manera conjunta para lograr objetivos comunes en una comunidad. Esta teoría destaca la importancia de la movilización de recursos y la coordinación de esfuerzos para generar cambios sociales. La acción colectiva fortalece el tejido social al fomentar la participación cívica, la toma de decisiones conjunta y el empoderamiento de los miembros de la comunidad.

En esta teoría se destacan los siguientes elementos clave:

Movilización de recursos. La movilización de recursos se refiere al proceso mediante el cual los individuos y grupos obtienen y utilizan recursos (materiales, humanos, simbólicos) para llevar a cabo acciones colectivas. Estos recursos pueden incluir habilidades, conocimientos, financiamiento, apoyo político y redes de contacto. La capacidad de movilizar y aprovechar los recursos disponibles es fundamental para el éxito de las acciones colectivas en una comunidad.

Coordinación de esfuerzos. La coordinación de esfuerzos implica la organización y dirección de las acciones individuales hacia un objetivo común. Requiere la cooperación y colaboración entre los participantes, así como la creación de estructuras y mecanismos de coordinación eficientes. La coordinación efectiva es esencial para lograr la convergencia de los esfuerzos individuales en una acción colectiva significativa.

Cambio social. La teoría de la acción colectiva también aborda el impacto de las acciones colectivas en el cambio social. Las movilizaciones y protestas colectivas pueden desafiar las estructuras de poder existentes, cuestionar normas sociales y

promover transformaciones en las políticas y prácticas institucionales. El cambio social resultante puede tener efectos duraderos en la comunidad y su tejido social.

2.2.4 Teoría de la Comunidad de Cuidado:

La teoría de la comunidad de cuidado, desarrollada por Carolyn R. Baker (2007), se centra en la importancia de los vínculos afectivos y las relaciones de apoyo en una comunidad. Esta teoría sostiene que las redes de cuidado mutuo y la solidaridad entre los miembros son fundamentales para el bienestar individual y colectivo. La comunidad de cuidado promueve la resiliencia, el apoyo emocional y la protección de los miembros en momentos de vulnerabilidad.

3. Marco Metodológico

3.1 Población

La población del estudio es la comunidad de Porvenir en su conjunto, compuesta por 120 familias, con un aproximado de 550 habitantes. La muestra será de 20 personas para el formulario de redes sociales y de 15 para las entrevistas a profundidad.

3.2 Enfoque

Considerando los instrumentos propuestos, cuestionario de redes sociales y entrevista a profundidad, es posible que un enfoque metodológico mixto sea el más adecuado para abordar la investigación. Este tipo de aproximación mixta combina métodos cualitativos y cuantitativos, lo que permite obtener una visión más completa y enriquecedora de los fenómenos sociales.

En el caso del cuestionario de redes sociales, este instrumento se presta para un enfoque cuantitativo. El cuestionario permite recopilar datos estructurados y medibles sobre las interacciones sociales, la frecuencia de las relaciones, los tipos de relaciones y el nivel de confianza. Estos datos pueden ser analizados cuantitativamente, utilizando técnicas estadísticas para identificar patrones y tendencias en la estructura de las redes sociales dentro de la comunidad.

Por otro lado, la entrevista en profundidad se ajusta mejor a un enfoque cualitativo. Esta técnica permite explorar las experiencias, perspectivas y emociones de

los participantes de manera detallada y contextualizada. Las respuestas de los participantes proporcionan una comprensión más profunda de los aspectos subjetivos del tejido social, como las relaciones interpersonales, las normas y valores compartidos, la participación comunitaria y los desafíos y oportunidades que enfrenta la comunidad. El enfoque cualitativo permite capturar la complejidad y la diversidad de las experiencias individuales, y brinda insights valiosos que no pueden ser capturados plenamente mediante métodos cuantitativos.

La combinación de ambos enfoques, cuantitativo y cualitativo, enriquece la investigación al complementarse. Los datos cuantitativos del cuestionario de redes sociales proporcionan una visión general y estructurada de las redes sociales en la comunidad, mientras que las entrevistas en profundidad aportan una comprensión más profunda y contextualizada de los procesos sociales y las experiencias individuales. Esta combinación de métodos permite obtener una visión más completa del tejido social en la comunidad de Provenir y proporciona una base sólida para el análisis e interpretación de los resultados de la investigación.

3.2 Ubicación

Comunidad de Provenir, resguardo indígena El Paujil, municipio de Inírida, Guainía.



Imagen 1: Localización del área de estudio.

3.3 Instrumentos Metodológicos

3.3.1 Cuestionario de Redes Sociales

Este es un instrumento que se utiliza para recopilar información sobre las interacciones y relaciones sociales de los individuos dentro de una comunidad. Este instrumento está diseñado para identificar y mapear la estructura de las redes sociales y comprender cómo influyen en el tejido social de la comunidad.

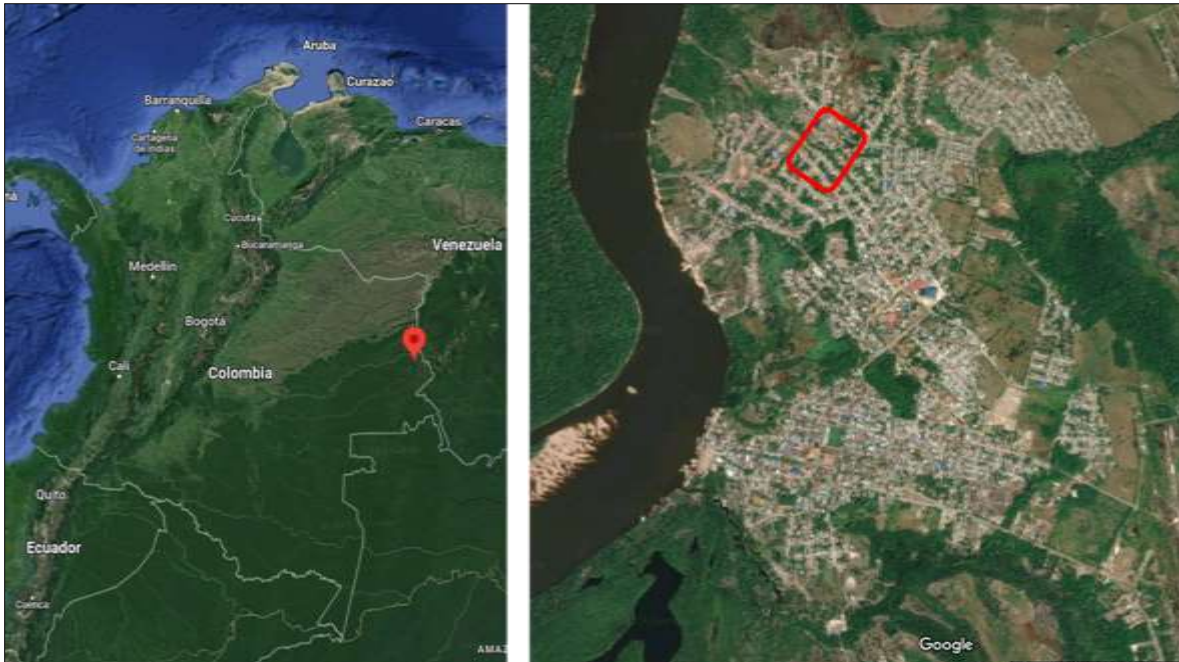
El cuestionario de redes sociales generalmente consta de una serie de preguntas estructuradas y semiestructuradas que se administran a los participantes. Estas preguntas abarcan diferentes aspectos de las relaciones sociales, como la frecuencia de interacciones, los tipos de relaciones y el nivel de confianza en esas

relaciones.

1. **Identificación de contactos:** Se solicita a los participantes que enumeren a las personas con las que tienen algún tipo de relación en la comunidad, como familiares, amigos, vecinos, colegas, líderes comunitarios, etc.
2. **Frecuencia de interacción:** Se indaga sobre la frecuencia con la que los participantes interactúan con las personas identificadas en la pregunta anterior. Por ejemplo, se puede utilizar una escala de respuesta que vaya desde "muy frecuente" hasta "nunca" para categorizar la frecuencia de interacción.
3. **Tipo de relación:** Se solicita a los participantes que clasifiquen las relaciones identificadas en términos de su naturaleza, como relaciones familiares, amistades cercanas, relaciones de trabajo, relaciones comunitarias, etc.
4. **Confianza en las relaciones:** Se busca medir el nivel de confianza que los participantes depositan en las relaciones identificadas. Pueden utilizarse escalas de respuesta para evaluar el grado de confianza, por ejemplo, desde "muy confiable" hasta "nada confiable".
5. **Apoyo social:** Se exploran las fuentes de apoyo social dentro de la comunidad, incluyendo preguntas sobre la disponibilidad de ayuda en situaciones difíciles, la percepción de apoyo emocional y el intercambio de recursos entre los miembros de la comunidad.

6. **Influencia social:** Se investiga la influencia que ejercen las relaciones sociales en las decisiones y comportamientos de los participantes. Esto puede incluir preguntas sobre la adopción de normas sociales, la participación en actividades comunitarias y la influencia de líderes o figuras clave en la toma de decisiones.

3.3.2 Entrevista a Profundidad

La entrevista en profundidad es una técnica cualitativa que permite explorar de manera detallada las experiencias, perspectivas, actitudes y emociones de los participantes. A través de preguntas abiertas y flexibles, se busca obtener información rica y contextualizada sobre diversos aspectos relacionados con el tejido social en la comunidad. A continuación, se proponen algunos temas que podrían abordarse en una entrevista en profundidad sobre el tejido social en la comunidad de Porvenir.

1. **Experiencias de pertenencia y comunidad:** Indagar sobre las vivencias y sentimientos de pertenencia a la comunidad. Preguntar sobre cómo se sienten los participantes al formar parte de la comunidad, qué significa para ellos la comunidad y cuáles son los lazos que los unen a otros miembros.
2. **Relaciones interpersonales:** Explorar las relaciones y vínculos que los participantes tienen con otros miembros de la comunidad. Indagar sobre las amistades, relaciones familiares, vecindad y otras conexiones sociales relevantes. Preguntar sobre la calidad de estas relaciones, los niveles de confianza y apoyo mutuo, así como los desafíos o conflictos que puedan surgir.

3. Participación comunitaria: Investigar la participación de los participantes en actividades y organizaciones comunitarias. Preguntar sobre su grado de implicación en proyectos, eventos, grupos de interés o actividades culturales, y cómo esta participación contribuye al tejido social de la comunidad.
4. Normas y valores compartidos: Indagar sobre las normas, valores y creencias que guían la vida comunitaria. Preguntar sobre las expectativas de comportamiento, los principios éticos y las tradiciones culturales que son importantes para los participantes y que influyen en las interacciones sociales dentro de la comunidad.
5. Cambios en el tejido social: Explorar cómo ha evolucionado el tejido social en la comunidad en los últimos años. Preguntar sobre los cambios percibidos en las relaciones, la participación comunitaria, las normas y valores compartidos, y cómo estos cambios han afectado la cohesión social y el sentido de comunidad.
6. Desafíos y oportunidades: Investigar los desafíos y oportunidades que la comunidad enfrenta en términos de tejido social. Preguntar sobre los problemas sociales, conflictos o tensiones existentes, así como las fortalezas y recursos que pueden promover la cohesión social y la resiliencia comunitaria.

3.3.3 Observación Directa

La observación directa constituye una herramienta sumamente útil para el investigador social, puesto que permite identificar en la realidad objeto de estudio elementos clave para la comprensión del fenómeno que se busca conocer. Por lo tanto, esta técnica implica la definición previa de categorías y elementos a observar en dicha

realidad, de tal manera que el ejercicio de observación sea estratégico y contribuya a la respuesta de la pregunta de investigación (Ander-Egg, 1993).

Para el caso concreto de este proyecto, se llevará a cabo una observación directa del entorno de la comunidad de Porvenir y las dinámicas territoriales que en ella tienen lugar de tal manera que se pueda dar cuenta de elementos como: (I) pertenencia y comunidad, (II) relaciones interpersonales, (III) participación comunitaria, (IV) normas y valores compartidos, (V) cambios en el tejido social y (VI) desafíos y oportunidades. De igual manera se pretende identificar elementos relacionados con conflictos y dinámicas de cooperación con el fin de establecer un paralelo que permita conocer los principales elementos de ruptura del tejido social y aquellos que contribuyen a que se mantenga.

3.4 Cronograma y Presupuesto

3.4.1 Cronograma

Tabla 1:

Cronograma. Elaboración propia.

		CRONOGRAMA															
Objetivos	Actividad	Mes 1				Mes 2				Mes 3				Mes 4			
		S1	S2	S3	S4	S5	S6	S7	S8	S9	S10	S11	S12	S13	S14	S15	S16
1. Identificar los cambios en la distribución territorial de la comunidad indígena de Porvenir durante los últimos diez años, considerando la pérdida o ganancia de tierras y su impacto en las actividades tradicionales y el acceso a recursos naturales.	consolidación de fuentes de información secundaria	x	x	x	x												
	Revisión bibliográfica		x	x	x	x	x	x	x	x	x	x	x				
	Reconocimiento de campo 1				x	x											
	Concertación y búsqueda de actores sociales para aplicación del formulario de redes sociales					x	x										
	Diseño de herramienta formulario de redes sociales							x									
	Aplicación de herramienta formulario de redes sociales								x								
2. Evaluar el impacto de las transformaciones territoriales en la economía y el sustento de la comunidad indígena de Porvenir, teniendo en cuenta las nuevas oportunidades económicas surgidas, los cambios en las actividades económicas tradicionales y el acceso a servicios básicos y recursos naturales necesarios para su subsistencia.	Reconocimiento de campo 2										x	x					
	Concertación y búsqueda de actores sociales para aplicación de instrumento entrevista a profundidad									x	x						
	Diseño de herramienta entrevista a profundidad											x					
	Aplicación de instrumento entrevista a profundidad												x				
3. Analizar los cambios en la estructura social y las relaciones comunitarias de la comunidad indígena de Porvenir a raíz de las transformaciones territoriales, investigando la influencia en la organización social, los roles de género, las relaciones intergeneracionales y la participación comunitaria en la toma de decisiones.	Sistematización y análisis de los instrumentos formulario de redes sociales y entrevista a profundidad											x	x				
	Construcción del apartado de la transformación territorial y economía de la Comunidad Porvenir													x	x		
	Construcción del apartado cambios en la estructura social y relaciones comunitarias en la Comunidad Porvenir													x	x		
Cierre	Revisión y corrección del documento final														x	x	x

3.4.2 Presupuesto

Tabla 2:

Presupuesto. Elaboración propia.

PRESUPUESTO							
Objetivos	Actividad	Rubro	Descripción	Vr unidad	Cantidad	Fuente de financiación	Total
1. Identificar los cambios en la distribución territorial de la comunidad indígena de Porvenir durante los últimos diez años, considerando la pérdida o ganancia de	Consolidación de fuentes de información secundaria	Equipo de computo	Computador con office básico y acceso a internet	\$ -	1	Propia	\$ -
	Revisión bibliográfica	Equipo de computo	Computador con office básico y acceso a internet	\$ -	1	Propia	\$ -

tierras y su impacto en las actividades tradicionales y el acceso a recursos naturales.	Reconocimiento de campo 1	Transporte	10 Recorrido ida y vuelta a sectores estratégicos de la Comunidad Porvenir	\$ 5.000,00	20	Propia	\$ 100.000,00
	Concertación y búsqueda de actores sociales para ampliar el formulario de redes sociales	Transporte	6 Recorrido ida y vuelta a sectores estratégicos de la Comunidad Porvenir	\$ 5.000,00	12	Propia	\$ 60.000,00
	Diseño de herramienta formulario de redes sociales	Equipo de computo	Computador con office básico y acceso a internet	\$ -	1	Propia	\$ -
	Aplicación de herramienta formulario de redes sociales	Impresiones	servicio de impresión 15 formularios de redes sociales (cada formulario consta de 3 páginas)	\$ 1.500,00	75	Propia	\$ 112.500,00
		Elementos de oficina	esferos, lápices, cosedora, resaltadores, ganchos para grapar, tabla de campo	\$ 150.000,00	1	Propia	\$ 150.000,00
		Alimentación	refrigerios para 25 participante	\$ 5.000,00	25	Propia	\$ 125.000,00

			s de la aplicación de la herramienta a formulario de redes sociales.				
2. Evaluar el impacto de las transformaciones territoriales en la economía y el sustento de la comunidad indígena de Porvenir, teniendo en cuenta las nuevas oportunidades económicas surgidas, los cambios en las actividades económicas tradicionales y el acceso a servicios básicos y recursos naturales necesarios para su subsistencia.	Reconocimiento de campo 2	Transporte	10 Recorrido ida y vuelta a sectores estratégicos de la Comunidad Porvenir	\$ 5.000,00	20	Propia	\$ 100.000,00
	Concertación y búsqueda de actores sociales para aplicación de instrumento entrevista a profundidad	Transporte	6 Recorrido ida y vuelta a sectores estratégicos de la Comunidad Porvenir	\$ 5.000,00	12	Propia	\$ 60.000,00
	Diseño de herramienta entrevista a profundidad	Equipo de computo	Computador con office básico y acceso a internet	\$ -	15	Propia	\$ -
	Aplicación de instrumento entrevista a profundidad	elementos de oficina	esferos, lápices, cosedora, resaltadores, ganchos para grapar, tabla de campo,	\$ 150.000,00	1	Propia	\$ 150.000,00

		Alimentación	refrigerios para 20 participantes de la aplicación de la herramienta formulario de redes sociales.	\$ 5.000,00	20	Propia	\$ 100.000,00
3. Analizar los cambios en la estructura social y las relaciones comunitarias de la comunidad indígena de Porvenir a raíz de las transformaciones territoriales, investigando la influencia en la organización social, los roles de género, las relaciones intergeneracionales y la participación comunitaria en la toma de decisiones.	Sistematización y análisis de los instrumentos formulario de redes sociales y entrevista a profundidad	Equipo de computo	Computador con office básico y acceso a internet	\$ -	1	Propia	\$ -
	Construcción del apartado de la transformación territorial y economía de la Comunidad Porvenir	Equipo de computo	Computador con office básico y acceso a internet	\$ -	1	Propia	\$ -
	Construcción del apartado cambios en la estructura social y relaciones comunitarias en la Comunidad Porvenir	Equipo de computo	Computador con office básico y acceso a internet	\$ -	1	Propia	\$ -

	Revisión y corrección del documento final	Equipo de computo	Computador con office básico y acceso a internet	\$ -	1	Propia	\$ -
	cierre	Equipo de computo	Computador con office básico y acceso a internet	\$ -	1	Propia	\$ -
							\$ 957.500,00

4. Resultados Esperados

Por tratarse de un proyecto de generación de nuevo conocimiento, los resultados esperados están enmarcados en dicho propósito, por lo tanto, se espera que estos contribuyan a la comprensión de la realidad estudiada: la composición del tejido social de la comunidad indígena de Porvenir, municipio de Inírida, Guainía, a partir de las transformaciones territoriales en el periodo 2012-2022.

En resumen, se pretende generar tres resultados:

I. Una identificación de los cambios en la distribución territorial de la comunidad indígena de Porvenir durante los últimos diez años, considerando la pérdida o ganancia de tierras y su impacto en las actividades tradicionales y el acceso a recursos naturales. Este apartado dará cuenta de dichos elementos a partir de fuentes bibliográficas y documentales, así como de los hallazgos de los instrumentos metodológicos, de tal manera que establezca un diálogo entre los datos registrados en documentos e informes y la forma en que la misma comunidad percibe su territorialidad a lo largo del tiempo.

II. Una evaluación del impacto de las transformaciones territoriales en la economía y el sustento de la comunidad indígena de Porvenir, teniendo en cuenta las nuevas oportunidades económicas surgidas, los cambios en las actividades económicas tradicionales y el acceso a servicios básicos y recursos naturales necesarios para su subsistencia. En este resultado se pretende que, a partir de una lectura de la forma en que los cambios en el territorio han influido negativa o

positivamente sobre las dinámicas mediante las cuales las familias satisfacen sus necesidades y general posibilidades de desarrollo de sus propios medios de vida.

III. Un análisis los cambios en la estructura social y las relaciones comunitarias de la comunidad indígena de Porvenir a raíz de las transformaciones territoriales, observando la influencia en la organización social, los roles de género, las relaciones intergeneracionales y la participación comunitaria en la toma de decisiones. Con este se busca generar un panorama sobre los principales elementos de identidad e interacción social de cara a comprender la forma en que los mismos se han transformado durante el periodo del estudio, a partir de sus principales variaciones territoriales.

5. Análisis de Datos

5.1 Análisis Entrevista a Profundidad

1. Dimensión experiencias de pertenencia y comunidad

1.1. ¿Cómo se siente usted al formar parte de la comunidad indígena Porvenir del Resguardo Paujil?

Continuando con las distintas perspectivas, el entrevistado 13 (P13) destaca su conformidad al permanecer en el Resguardo Paujil, subrayando que, a pesar de las necesidades existentes, al menos tienen un lugar seguro donde vivir. Esta afirmación pone de relieve la importancia de la seguridad y estabilidad proporcionadas por la comunidad, a pesar de las adversidades económicas o sociales. La comunidad se presenta como un espacio donde se han forjado raíces familiares y se han superado desafíos, creando un vínculo esencial con el lugar.

Por otro lado, el entrevistado 10 (P10) resalta la conexión interpersonal entre los miembros indígenas, expresando que se siente conforme porque entre ellos se entienden mejor, como hermanos. Esta afirmación subraya la importancia de la solidaridad y el entendimiento mutuo dentro de la comunidad. A pesar de las diferencias individuales, la sensación de ser parte de un colectivo que se apoya mutuamente emerge como un aspecto fundamental de la experiencia comunitaria. Estos testimonios adicionales refuerzan la idea de que la pertenencia va más allá de lo físico y material, involucrando un tejido emocional y relacional que contribuye a la riqueza y complejidad de la vida en el Resguardo Paujil.

¿Qué significa para usted comunidad?

Continuando con las percepciones de la comunidad, el entrevistado 3 (P3) enfatiza la conexión entre la pertenencia a un grupo indígena y la valoración de las raíces, estableciendo una conexión profunda con el espacio compartido. Asimismo, destaca la existencia de deberes y derechos en la comunidad, subrayando la responsabilidad compartida y el marco normativo que guía las interacciones. Esta perspectiva agrega una capa de responsabilidad y compromiso a la noción de comunidad, mostrando que la pertenencia no solo conlleva beneficios, sino también deberes compartidos.

Por otro lado, el entrevistado 11 (P11) resalta la idea de alianza y familia en la definición de comunidad. Esta visión refleja la importancia de relaciones sólidas y colaborativas entre los miembros, donde se forman alianzas y se construye una red de apoyo. La comunidad, en este contexto, no solo se limita a la geografía física, sino que se extiende a las conexiones humanas y las relaciones sociales. En resumen, estas respuestas adicionales contribuyen a una comprensión más completa de la comunidad en el Resguardo Paujil, incorporando elementos de identidad cultural, responsabilidad compartida y relaciones interpersonales arraigadas en valores como la alianza y el apoyo mutuo.

1.3 ¿Qué vínculos lo unen a usted con otros miembros de la comunidad indígena Porvenir del Resguardo Paujil?

Las respuestas a la pregunta sobre los vínculos que unen a los entrevistados con otros miembros de la comunidad revelan diversas conexiones emocionales, familiares y culturales en el Resguardo Paujil. El entrevistado 1 (P1) destaca la

importancia de la religión y los lazos familiares, describiendo cómo su fe evangélica y la proximidad de sus parientes contribuyen a fortalecer los vínculos en la comunidad. Esto sugiere que las creencias compartidas y la cercanía familiar son elementos fundamentales para la conexión en este contexto.

El entrevistado 3 (P3) resalta la conexión a través de las costumbres compartidas y la preocupación por el cuidado de la naturaleza. Esta respuesta enfatiza la importancia de las tradiciones compartidas y la responsabilidad ambiental como factores unificadores dentro de la comunidad. Por otro lado, el entrevistado 5 (P5) y el entrevistado 6 (P6) mencionan la conexión a través de rasgos culturales, como el habla, el color y los rasgos indígenas. Estas respuestas subrayan la identidad étnica compartida y la herencia cultural como elementos que forjan vínculos entre los miembros de la comunidad.

El entrevistado 13 (P13) y el entrevistado 14 (P14) resaltan la importancia de los vínculos familiares y de trabajo. La respuesta del entrevistado 13 pone énfasis en el agradecimiento por vivir en la comunidad, lo cual sugiere que la apreciación por la vida en común y el apoyo de la familia contribuyen a la cohesión. Por otro lado, el entrevistado 14 destaca las relaciones laborales y de emprendimiento como elementos unificadores, sugiriendo que las actividades económicas también desempeñan un papel clave en la construcción de vínculos dentro de la comunidad. En conjunto, estas respuestas reflejan una red compleja de conexiones basadas en la fe, la familia, la cultura, las tradiciones compartidas y las interacciones laborales que contribuyen a la cohesión en la comunidad indígena Porvenir del Resguardo Paujil.

Relaciones interpersonales

2.1. ¿Usted tiene amistades de etnias diferentes a la suya?

Las respuestas a la pregunta sobre la existencia de amistades con personas de etnias diferentes revelan la riqueza de la diversidad étnica en la comunidad indígena Porvenir del Resguardo Paujil. El entrevistado 1 (P1) destaca su amplia red de relaciones interétnicas, relacionándose bien con los Curripacos, Puinaves y diversas etnias del Vaupés. Su experiencia sugiere una integración exitosa y respetuosa entre las diferentes identidades culturales presentes en la comunidad.

El entrevistado 6 (P6) subraya la pluriétnicidad del resguardo y afirma tener amistades de diversas etnias. Esta afirmación resalta la convivencia armoniosa entre miembros de diferentes grupos étnicos, evidenciando un espacio inclusivo donde la diversidad étnica se celebra y se experimenta de manera cotidiana. Además, el entrevistado 14 (P14) menciona la importancia de la buena relación con las diversas etnias presentes en el territorio. Esto sugiere que el establecimiento de relaciones positivas no solo es común sino también valorado como parte integral de la convivencia en la comunidad.

En contraste, el entrevistado 3 (P3) y el entrevistado 9 (P9) destacan específicamente la amistad con personas de diferentes etnias, incluyendo Puinave, Curripaco, Tucáno, Desano, Piaroa y Maku de Venezuela. Este panorama de amistades interétnicas extensas sugiere una interconexión cultural significativa, enriqueciendo la vida social y comunitaria a través del intercambio de experiencias y tradiciones de diversas etnias. En conjunto, estas respuestas resaltan la importancia de

la convivencia armoniosa y la construcción de amistades interétnicas como componentes fundamentales de la vida en la comunidad indígena Porvenir del Resguardo Paujil.

Adicionalmente, la respuesta del entrevistado 7 (P7) destaca la convivencia en un entorno pluriétnico y menciona haber compartido con personas que hablan diferentes lenguas. Esta perspectiva resalta la riqueza lingüística presente en la comunidad y sugiere que la interacción entre diversas lenguas contribuye a la comprensión mutua y fortalece los lazos interétnicos. La convivencia en un entorno pluriétnico, donde se comparten no solo experiencias sociales, sino también lenguajes diversos, destaca la complejidad y la riqueza cultural que caracteriza a la comunidad indígena Porvenir del Resguardo Paujil. La interconexión entre etnias, la celebración de la pluriétnicidad y la convivencia armoniosa subrayan la importancia de la diversidad como un pilar esencial de la identidad comunitaria.

¿Qué opina sobre la conformación de parejas de etnias diferentes y si existe algún tipo de impedimento para conformarla?

Las respuestas a la pregunta sobre la conformación de parejas de etnias diferentes revelan una percepción general de apertura y aceptación en la comunidad indígena Porvenir del Resguardo Paujil. El entrevistado 1 (P1) destaca la libertad individual en la elección de pareja, indicando que en la actualidad no existen impedimentos y que cada persona tiene la autonomía de decidir con quien formar un hogar. Esta perspectiva refleja un ambiente de respeto a las decisiones personales y la diversidad de elecciones en la conformación de relaciones.

El entrevistado 13 (P13) introduce una perspectiva adicional al mencionar que, aunque no hay impedimentos, considera que es preferible que las familias sean de una sola etnia para preservar el idioma y la cultura. Esta respuesta sugiere una reflexión sobre la importancia de la continuidad cultural y lingüística, incluso cuando se acepta la conformación de parejas de etnias diferentes.

En contraste, el entrevistado 9 (P9) destaca que la modernización ha llevado a una mayor mezcla entre indígenas y que en la actualidad no hay impedimentos para formar parejas de diferentes etnias. Esta perspectiva resalta la adaptación de las prácticas culturales a los cambios en la sociedad, evidenciando una actitud positiva hacia la evolución de las tradiciones.

En general, las respuestas enfatizan la idea de que en la época actual no existen barreras o impedimentos significativos para la conformación de parejas de etnias diferentes en la comunidad, reflejando una actitud de aceptación y respeto hacia la diversidad en la elección de relaciones y la formación de familias.

2.3. ¿Cómo es la relación con los vecinos más cercanos a su vivienda?

Las respuestas a la pregunta sobre la relación con los vecinos cercanos revelan una variedad de dinámicas sociales en la comunidad indígena Porvenir del Resguardo Paujil. El entrevistado 2 (P2) destaca una conexión profunda con sus vecinos, describiéndolos como amigos y familiares que la han acompañado desde su llegada. Esta perspectiva resalta la importancia de las relaciones de vecindad como una extensión de la red de apoyo y confianza en la comunidad.

En contraste, el entrevistado 6 (P6) menciona que no se relaciona con sus vecinos y que no le importa convivir con ellos. Esta respuesta sugiere una distancia o falta de interés en la interacción vecinal, posiblemente relacionada con preferencias personales o circunstancias individuales.

El entrevistado 10 (P10) destaca una relación cercana y saludable con sus vecinos, describiendo un ambiente cotidiano donde conviven día a día. Esta perspectiva muestra una dinámica positiva y activa en la relación vecinal, resaltando la importancia de compartir el entorno diario.

Por otro lado, el entrevistado 13 (P13) y el entrevistado 15 (P15) mencionan que, aunque comparten poco debido a compromisos laborales o de estudio, la relación es buena y hay colaboración mutua en el cuidado de las casas. Estas respuestas destacan la capacidad de colaboración y apoyo entre vecinos, incluso en situaciones donde la interacción directa puede ser limitada.

En conjunto, estas respuestas reflejan la diversidad de relaciones vecinales en la comunidad, desde la conexión profunda y la colaboración activa hasta una distancia más pragmática basada en las circunstancias individuales.

2.4. ¿Se siente seguro con las personas que viven a su alrededor?

Las respuestas a la pregunta sobre la sensación de seguridad con los vecinos cercanos reflejan una gama de percepciones en la comunidad indígena Porvenir del Resguardo Paujil. El entrevistado 1 (P1) comparte una sensación de confianza limitada, expresando preocupación sobre personas recién llegadas y destacando experiencias

previas de robos y daños a su propiedad. Esta respuesta indica una percepción de vulnerabilidad y una necesidad de precaución con vecinos menos conocidos.

El entrevistado 3 (P3), en cambio, manifiesta una sensación positiva de seguridad con vecinos de larga data, destacando la confianza y la agradable comunicación en el sector. Esta perspectiva sugiere que la duración de la convivencia y la familiaridad contribuyen a una sensación de seguridad y confianza mutua.

El entrevistado 5 (P5) comparte una sensación mixta, reconociendo casos de intolerancia que han afectado su percepción de seguridad. Este enfoque resalta cómo los conflictos sociales pueden influir en la sensación de seguridad, incluso en un entorno vecinal.

Por otro lado, el entrevistado 10 (P10) destaca una sensación positiva de seguridad, describiendo una unidad y apoyo mutuo entre los vecinos. Esta perspectiva resalta la importancia de la solidaridad vecinal en la construcción de un entorno seguro.

En resumen, las respuestas subrayan la complejidad de la seguridad percibida, influenciada por la duración de la convivencia, las experiencias previas, la familiaridad con los vecinos y las dinámicas sociales en la comunidad.

2.5. ¿Cómo brinda su apoyo a los miembros de la comunidad que se encuentran en situaciones desfavorable?

Las respuestas a la pregunta sobre cómo brindan apoyo a los miembros de la comunidad en situaciones desfavorables resaltan la solidaridad y el compromiso en la

comunidad indígena Porvenir del Resguardo Paujil. El entrevistado 2 (P2) destaca su contribución en situaciones económicas difíciles, proporcionando alimentos y remedios indígenas a aquellos en necesidad. Esta respuesta muestra un compromiso práctico y compasivo hacia los miembros de la comunidad que enfrentan dificultades económicas o de salud.

El entrevistado 3 (P3) menciona el apoyo a eventos religiosos y la disponibilidad de la maloca para velaciones, subrayando la importancia de la colaboración mutua en momentos significativos. Esta respuesta resalta la participación activa en eventos comunitarios y la disposición para brindar espacio y respaldo en situaciones graves.

Por otro lado, el entrevistado 6 (P6) indica que no brinda ningún tipo de apoyo y simplemente observa, sugiriendo una posición más pasiva en situaciones difíciles. En contraste, el entrevistado 14 (P14) menciona ofrecer apoyo de manera material, proporcionando alimentos y acompañando a los vecinos en momentos difíciles. Esta perspectiva resalta la importancia de la presencia emocional y la ayuda práctica en situaciones adversas.

En resumen, las respuestas reflejan una diversidad de formas de apoyo en la comunidad, desde contribuciones materiales y económicas hasta participación activa en eventos comunitarios y el brindis de acompañamiento emocional en situaciones difíciles. La solidaridad y el compromiso son elementos clave en las respuestas, destacando la importancia de apoyarse mutuamente en momentos de necesidad.

2.6. ¿Cuándo existe un conflicto en la comunidad, como interviene en el mismo?

Las respuestas a la pregunta sobre cómo intervienen en un conflicto en la comunidad reflejan diferentes enfoques y estrategias para abordar situaciones conflictivas en la comunidad indígena Porvenir del Resguardo Paujil. El entrevistado 4 (P4) destaca su intervención directa en la resolución de conflictos cuando ocurren en su presencia, poniendo orden y llamando a la guardia indígena y al capitán. Este enfoque sugiere una acción inmediata y proactiva para mantener el orden y buscar una solución a los problemas.

El entrevistado 8 (P8) menciona su enfoque pacífico, optando por sentarse y hablar sobre el tema cuando hay conflictos. Esta respuesta refleja una preferencia por el diálogo y la resolución de problemas a través de la comunicación.

Por otro lado, el entrevistado 6 (P6) adopta una postura más distante, indicando que no interviene en conflictos que considera triviales y ajenos a él. En contraste, el entrevistado 10 (P10) destaca la intervención conjunta con la guardia indígena para llegar a un acuerdo y prevenir consecuencias negativas.

El entrevistado 13 (P13) adopta una postura más pasiva, dejando que la guardia y el capitán se encarguen de la situación y luego informándose sobre lo que sucede. Esta perspectiva sugiere una confianza en las autoridades locales para manejar y resolver los conflictos de manera adecuada.

En resumen, las respuestas revelan una variedad de enfoques, desde intervenciones directas y acciones proactivas hasta posturas más distantes y confianza en las autoridades locales para gestionar los conflictos de la comunidad. La elección de

estrategias depende de la percepción personal del entrevistado sobre la gravedad del conflicto y su papel en la resolución del mismo.

2. Participación comunitaria

3.1. ¿Cómo se integra en los eventos que se desarrollan en la comunidad indígena Porvenir del Resguardo Paujil?

Las respuestas a la pregunta sobre cómo se integran en los eventos de la comunidad indígena Porvenir del Resguardo Paujil reflejan una diversidad de participación en actividades comunitarias. El entrevistado 4 (P4) destaca su integración activa, convocando a la gente, generando orden en las actividades y participando de corazón en las reuniones y eventos. Esta respuesta resalta un compromiso significativo y un papel activo en el desarrollo y organización de las actividades comunitarias.

El entrevistado 3 (P3) contribuye a las actividades comunitarias de los sábados aportando con bolsas de basura y agua para la hidratación de la gente. Este enfoque muestra una participación práctica y solidaria, contribuyendo con recursos necesarios para el buen desarrollo de las actividades.

Por otro lado, el entrevistado 6 (P6) indica que no se integra en los eventos porque no reciben aviso de los mismos, sugiriendo una falta de información o comunicación sobre las actividades comunitarias.

El entrevistado 12 (P12) participa directamente en actividades de fines de semana, reuniones, en la iglesia y eventos deportivos. Esta respuesta muestra una integración activa en diversas áreas de la vida comunitaria.

En resumen, las respuestas resaltan la diversidad de niveles de participación, desde aquellos que lideran y organizan eventos hasta aquellos que contribuyen de manera práctica y solidaria. La falta de aviso sobre eventos comunitarios en algunas respuestas destaca la importancia de mejorar la comunicación para fomentar la participación de todos los miembros de la comunidad.

3.2. ¿Cómo su participación contribuye a tejido social de la comunidad indígena Porvenir del Resguardo Paujil?

Las respuestas a la pregunta sobre cómo la participación contribuye al tejido social de la comunidad indígena Porvenir del Resguardo Paujil reflejan diversas perspectivas sobre el impacto de la participación individual en la cohesión comunitaria. El entrevistado 1 (P1) destaca su contribución a través de la transmisión de sabiduría como anciano, aconsejando a las autoridades para tomar decisiones que beneficien a la comunidad. Este enfoque resalta el papel de la experiencia y el conocimiento tradicional en la toma de decisiones comunitarias.

El entrevistado 4 (P4) menciona estar siempre en disposición de acompañar los procesos para mejorar la comunidad, sugiriendo una participación activa y colaborativa para el progreso colectivo. Por otro lado, el entrevistado 6 (P6) indica no tener un rol específico en la contribución al tejido social.

El entrevistado 10 (P10) destaca la creación de un ambiente sano donde no haya discriminación como su forma de contribuir, resaltando la importancia de fomentar la igualdad y la armonía en la comunidad.

El entrevistado 13 (P13) considera que su contribución es mínima, participando solo cuando puede. Esto sugiere una percepción modesta de su impacto en el tejido social, pero aun reconociendo su participación.

En resumen, las respuestas reflejan la diversidad de formas en que los miembros de la comunidad contribuyen al tejido social, ya sea a través de la transmisión de sabiduría, la participación activa en procesos comunitarios, la promoción de un ambiente sano o la modesta asistencia a actividades. Estas contribuciones individuales se suman a la complejidad y riqueza del tejido social en la comunidad.

3.3. ¿Cómo es su participación dentro de los procesos en los eventos, programas y proyectos que se desarrollan en la comunidad indígena Porvenir del Resguardo Paujil?

Las respuestas a la pregunta sobre la participación en procesos, eventos, programas y proyectos en la comunidad indígena Porvenir del Resguardo Paujil revelan distintas perspectivas sobre la implicación de los entrevistados en las dinámicas comunitarias. El entrevistado 1 (P1) destaca su participación activa cuando puede, expresando opiniones y acompañando en actividades. Sin embargo, señala que en ocasiones deja esta responsabilidad a su nieto, reconociendo la importancia de la contribución intergeneracional.

El entrevistado 3 (P3) se describe a sí mismo como una persona que no se queda callada y que representa la voz de otros miembros en las reuniones. Esta participación activa refleja una búsqueda de bienestar y progreso para la comunidad. Por otro lado, el entrevistado 6 (P6) manifiesta desinterés en participar en estos

procesos, indicando una falta de involucramiento motivado por la falta de interés personal.

El entrevistado 14 (P14) resalta su intervención en temas de interés y su contribución a informar mediante grupos de WhatsApp, mostrando una participación proactiva y una voluntad de compartir información relevante para la comunidad. En contraste, el entrevistado 9 (P9) menciona no participar debido a la falta de avisos sobre eventos, señalando una posible desconexión en la comunicación interna de la comunidad.

En resumen, las respuestas reflejan una variedad de niveles de participación, desde aquellos que participan activamente, expresan opiniones y contribuyen a la comunicación comunitaria, hasta aquellos que muestran una falta de interés o participación limitada debido a diversas razones. Este espectro de participación ilustra la diversidad de enfoques individuales hacia la involucración en procesos comunitarios.

3.4. ¿Cuál es el sector en el que más le interesa participar en la comunidad indígena Porvenir del Resguardo Paujil?

Las respuestas a la pregunta sobre la participación en eventos, programas y proyectos en la comunidad indígena Porvenir del Resguardo Paujil revelan diferentes grados de involucramiento por parte de los entrevistados. El entrevistado 1 (P1) destaca su participación activa cuando puede, opinando y acompañando en las actividades. Sin embargo, reconoce que en ocasiones delega esta responsabilidad a su nieto, reconociendo la importancia de la contribución de las generaciones más jóvenes.

El entrevistado 3 (P3) se presenta como una persona que no se queda callada ante lo que no le parece, destacando su papel como la voz de otros miembros en las reuniones. Esta actitud proactiva sugiere un compromiso con la defensa de los intereses y opiniones de la comunidad. En contraste, el entrevistado 6 (P6) manifiesta falta de interés en participar, reflejando una desconexión o desinterés personal en los eventos comunitarios.

El entrevistado 14 (P14) resalta su intervención en temas de interés y su contribución a la información a través de grupos de WhatsApp, mostrando una participación activa y un esfuerzo por mantener a la comunidad informada. El entrevistado 9 (P9) menciona que no participa debido a la falta de avisos sobre eventos, evidenciando una posible brecha en la comunicación interna de la comunidad.

En resumen, las respuestas reflejan distintos niveles de participación, desde aquellos que participan activamente, expresan opiniones y buscan el progreso comunitario, hasta aquellos que muestran falta de interés o participación limitada. Esta diversidad de enfoques ilustra la complejidad de la participación comunitaria y destaca la importancia de abordar las barreras que puedan existir para garantizar una participación inclusiva.

3. Normas y valores compartidos

3.1. ¿Qué opina usted sobre el incumplimiento de la aplicación del reglamento interno a sujetos que hayan cometido un delito en la comunidad indígena Porvenir del Resguardo Paujil?

Las respuestas a la pregunta sobre el incumplimiento de la aplicación del reglamento interno en la comunidad indígena Porvenir del Resguardo Paujil revelan

una preocupación generalizada acerca de la falta de aplicación efectiva de las normativas internas. El entrevistado 1 (P1) destaca la gravedad de la situación, mencionando que muchas veces las autoridades tradicionales no responden por los daños y que el reglamento parece existir solo en el papel.

El entrevistado 4 (P4), desde su perspectiva como guardia indígena, señala la dificultad de aplicar el reglamento, ya que el proceso de denuncia se remite al sistema judicial ordinario, lo que a veces resulta en la impunidad de los infractores, especialmente si son conocidos en la comunidad. Este enfoque destaca la complejidad y limitaciones en la aplicación de las normativas internas.

El entrevistado 8 (P8) menciona que hay cosas habladas que "quedan en las nubes", insinuando una falta de acción concreta en el ámbito social. Por otro lado, el entrevistado 12 (P12) expresa la necesidad de ser estricto en la aplicación del reglamento, sugiriendo que se debe pasar de las palabras en papel a una implementación real.

En resumen, las respuestas destacan una percepción generalizada de la falta de aplicación efectiva del reglamento interno en la comunidad, lo que lleva a la impunidad en casos de delitos o transgresiones. La preocupación compartida sobre la ineficacia de las medidas internas subraya la importancia de abordar y mejorar el sistema de aplicación de normativas para fortalecer la integridad y la seguridad en la comunidad.

3.2. ¿Usted respeta los usos, costumbres y ceremonias que realizan las diferentes las etnias de la comunidad indígena Porvenir del Resguardo Paujil?

Las respuestas a la pregunta sobre el respeto a los usos, costumbres y ceremonias de las diferentes etnias en la comunidad indígena Porvenir del Resguardo Paujil reflejan una variedad de perspectivas y actitudes. La respuesta del entrevistado 5 (P5) destaca la necesidad de actualizar o reemplazar ciertos aspectos del reglamento interno, reconociendo la importancia de respetar las tradiciones indígenas.

En cambio, la respuesta del entrevistado 6 (P6) sugiere cierta desconfianza hacia la mejora de la comunidad, aludiendo a posibles problemas de corrupción en el liderazgo. Por otro lado, el entrevistado 8 (P8) menciona que hay cosas habladas que quedan en las nubes, insinuando una falta de acción concreta en el ámbito social y cultural.

El entrevistado 9 (P9) destaca que el no saber acatar las reglas conduce a una comunidad mediocre y poco valiosa, resaltando la importancia de respetar y seguir las tradiciones para el bienestar colectivo.

En resumen, las respuestas revelan un espectro de opiniones sobre el respeto a las costumbres y ceremonias. Mientras algunos reconocen la importancia de respetar y actualizar las tradiciones, otros expresan escepticismo y señalan posibles problemas de corrupción en el liderazgo comunitario. Estas perspectivas sugieren la necesidad de un enfoque integral para fortalecer la preservación de las prácticas culturales y el respeto a las tradiciones en la comunidad.

3.3. ¿Qué opina sobre las interacciones sociales, deportivas, culturales y religiosa que se desarrollan en de la comunidad indígena Porvenir del Resguardo Paujil?

Las opiniones sobre las interacciones sociales, deportivas, culturales y religiosas en la comunidad indígena Porvenir del Resguardo Paujil reflejan una perspectiva generalmente positiva y respetuosa hacia la diversidad cultural. La respuesta del entrevistado 1 (P1) destaca la importancia del respeto mutuo, independientemente de la etnia, subrayando el derecho de cada persona a expresar y compartir sus costumbres sin temor.

El entrevistado 7 (P7) señala que, hasta donde ha visto, no se celebran ciertos eventos, pero estaría dispuesto a respetarlos si se llevaran a cabo. Esta respuesta sugiere una actitud abierta hacia las prácticas culturales de otras etnias, incluso si no están presentes en su experiencia cotidiana.

La respuesta del entrevistado 8 (P8) destaca una perspectiva más crítica, indicando que las interacciones sociales pueden tener un impacto negativo en los implicados y sus familias. Esta perspectiva sugiere una conciencia de las posibles complicaciones o desafíos asociados con ciertos eventos o prácticas.

En general, la mayoría de las respuestas expresan un respeto positivo hacia las interacciones culturales y sociales, destacando la importancia de la tolerancia y la convivencia pacífica entre las diferentes etnias presentes en la comunidad. Estas opiniones sugieren un ambiente de apertura y aceptación hacia la diversidad cultural en la comunidad indígena.

4. Cambios en el tejido social

4.1. ¿Qué cambios ha percibido usted en las diferentes relaciones la interior de la comunidad indígena Porvenir del Resguardo Paujil?

Las percepciones sobre los cambios en las relaciones dentro de la comunidad indígena Porvenir del Resguardo Paujil son mayormente positivas, destacando la importancia de las actividades y eventos como medios de integración y sano esparcimiento. La respuesta del entrevistado 1 (P1) agradece a las entidades que organizan actividades, resaltando la oportunidad de compartir alimento y cultura con otras comunidades. Esto sugiere que dichos eventos fomentan el intercambio cultural y fortalecen los lazos entre diferentes grupos.

El entrevistado 4 (P4) describe las actividades como muy buenas y positivas, indicando que unen a la comunidad. Esta perspectiva refleja la idea de que estos eventos contribuyen a la cohesión social y el sentido de unidad entre los miembros de la comunidad.

Por otro lado, el entrevistado 9 (P9) expresa una actitud más indiferente, indicando que no le importa y que le es igual si la comunidad está feliz con esas actividades. Esta respuesta refleja la diversidad de opiniones dentro de la comunidad sobre la relevancia de ciertos eventos.

En general, las respuestas sugieren que las actividades y eventos en la comunidad son percibidos como elementos positivos que promueven la integración, el sano esparcimiento y el intercambio cultural entre los habitantes del Resguardo Paujil.

4.2. ¿Por qué cree que existe poca participación hacia las actividades comunitaria en la comunidad indígena Porvenir del Resguardo Paujil?

Las percepciones sobre la poca participación en actividades comunitarias en la comunidad indígena Porvenir del Resguardo Paujil reflejan diversas razones que

abarcan desde cambios en la identidad cultural hasta conflictos internos. Según el entrevistado 3 (P3), se ha producido un cambio en la identidad cultural, donde la cosmovisión como pueblo indígena se ve afectada por la inseguridad y la violencia, generando reticencia por parte de la población a identificarse como indígenas.

El entrevistado 4 (P4) destaca problemas como el maltrato y la falta de denuncia de abusos, así como la falta de unidad entre los líderes. Estos problemas pueden contribuir a la desconfianza y la falta de interés en participar en actividades comunitarias.

La respuesta del entrevistado 5 (P5) señala la evidencia de pérdida del habla y de costumbres tradicionales, indicando que la pérdida cultural puede ser un factor clave en la disminución de la participación.

El entrevistado 14 (P14) menciona la presencia de personas extrañas en la comunidad y la falta de comunicación con ellas como una posible barrera para la participación. Además, destaca la pérdida de espacio para la transmisión de conocimientos debido al tiempo de trabajo de los padres y a los estudios de los hijos pequeños.

En conjunto, las respuestas sugieren que la poca participación en actividades comunitarias puede ser atribuida a una combinación de factores, incluyendo cambios culturales, conflictos internos, problemas de seguridad, falta de unidad y la presencia de personas ajenas a la comunidad. Estos desafíos podrían requerir estrategias específicas para revitalizar la participación y fortalecer la cohesión comunitaria.

5. Cambios en el tejido social

5.1. ¿Qué cambios ha percibido usted en las diferentes relaciones la interior de la comunidad indígena Porvenir del Resguardo Paujil?

Las percepciones sobre los cambios en las relaciones internas de la comunidad indígena Porvenir del Resguardo Paujil reflejan principalmente una visión positiva de las actividades y eventos que se llevan a cabo. Según el entrevistado 1 (P1), las relaciones están "muy bien" y se agradece a las entidades que traen actividades como campeonatos y fiestas religiosas, destacando la importancia de compartir alimento y cultura con las comunidades visitantes.

El entrevistado 4 (P4) expresa que todas las actividades son "muy buenas" y tienen un impacto positivo al unir a la comunidad. Esta perspectiva indica que estas iniciativas contribuyen a fortalecer los lazos comunitarios y generar un sentido de unidad.

El entrevistado 12 (P12) sugiere que estos espacios son necesarios para la comunidad, proporcionando momentos de integración, compartición y distracción de la realidad cotidiana. Esta percepción resalta la función esencial de estas actividades en el bienestar y cohesión social de la comunidad.

En general, las respuestas resaltan la importancia de las actividades comunitarias como medio de socialización, integración y crecimiento económico, con la mayoría de los entrevistados reconociendo su valor y contribución al tejido social de la comunidad.

5.2. ¿Por qué cree que existe poca participación hacia las actividades comunitaria en la comunidad indígena Porvenir del Resguardo Paujil?

Las respuestas ofrecen diversas percepciones sobre la baja participación en las actividades comunitarias de la comunidad indígena Porvenir del Resguardo Paujil. El entrevistado 1 (P1) destaca la complejidad de la mezcla de etnias y cómo esto afecta la obligación de los hijos de aprender una etnia de entre las dos posibles. Además, señala que solo algunos habitantes responden al llamado, atribuyendo la situación a la falta de reconocimiento por parte de los líderes hacia los miembros de la comunidad.

El entrevistado 3 (P3) sugiere que la disminución en la participación puede estar relacionada con cambios en la identidad cultural y la cosmovisión como pueblo indígena. La percepción de falta de protección en el territorio, el aumento de la inseguridad y la violencia, junto con la pena de identificarse como indígena, podrían contribuir a esta baja participación.

El entrevistado 12 (P12) destaca la pérdida de la transmisión oral de las costumbres y del idioma, así como la falta de participación en las actividades. Menciona conflictos entre líderes como un factor contribuyente, indicando que estos desacuerdos pueden desalentar la participación de la comunidad en conjunto.

El entrevistado 15 (P15) destaca que la participación ha disminuido, asociándolo con la pérdida del idioma y conocimientos debido a la muerte de los abuelos. Esta perspectiva sugiere una conexión entre la pérdida generacional de saberes y la falta de involucramiento en las actividades comunitarias.

5.3. ¿Cree que es importante respetar las diferencias de opinión, pensamiento, sexo, religión etc., de las personas que habitan la comunidad indígena Porvenir del Resguardo?

Las respuestas reflejan la importancia atribuida al respeto hacia las diferencias en la comunidad indígena Porvenir del Resguardo Paujil. El entrevistado 1 (P1) señala que el respeto es fundamental para vivir en paz y evitar problemas generados por diferencias de opinión. Esta perspectiva sugiere que el respeto es esencial para mantener la armonía en la comunidad.

El entrevistado 3 (P3) destaca la importancia del respeto para evitar conflictos sin sentido. Para él, el respeto es un valor esencial que contribuye a mantener un ambiente pacífico en la comunidad, previniendo disputas innecesarias.

El entrevistado 10 (P10) resalta la relevancia de respetar cada opinión, reconociendo que las diferencias de puntos de vista pueden buscar una solución común. Esta perspectiva refleja la idea de que el respeto hacia las opiniones diversas puede conducir a una resolución más eficaz de los problemas.

El entrevistado 13 (P13) afirma que el respeto es crucial para evitar conflictos en la comunidad. La percepción es que, sin respeto, la comunidad podría volverse conflictiva, subrayando la importancia de este valor en la convivencia comunitaria.

5.4. ¿Porque cree que los productos de la soberanía alimentaria de la comunidad indígena han incrementado su precio en el mercado?

Las respuestas proporcionan diversas perspectivas sobre el incremento de precios en los productos de la soberanía alimentaria en la comunidad indígena Porvenir del Resguardo Paujil. El entrevistado 3 (P3) destaca que anteriormente, la comunidad solía tener conucos y cultivos, pero la falta de interés de las nuevas generaciones y el envejecimiento de los sabedores han llevado a la disminución de la producción local.

Además, se señala que los productos ahora se compran en otros territorios, contribuyendo al descontrol de precios por parte de los revendedores.

El entrevistado 2 (P2) menciona que las familias ya no se dedican a sembrar la tierra, dependiendo cada vez más de importaciones de otros lugares como el Orinoco. Además, destaca que los precios no son fijos y que los revendedores se aprovechan de esta situación para aumentar los costos. Esta perspectiva resalta la dependencia de la comunidad de fuentes externas y la falta de regulación de precios.

El entrevistado 13 (P13) menciona la falta de control en los precios y cómo la gente ha cambiado sus actividades, alejándose de la producción y dedicándose a otros sectores. La ausencia de medidas para controlar el aumento de precios se identifica como un factor contribuyente.

El entrevistado 14 (P14) expresa que la falta de producción local se debe a que nadie en la comunidad se dedica a producir, como la fabricación de casabe y mañoco. También destaca la escasez de tierras y la competencia por ellas, lo que contribuye al encarecimiento de los productos.

En general, las respuestas sugieren que la disminución de la producción local, la dependencia de importaciones y la falta de regulación de precios contribuyen al aumento de los costos de los productos alimentarios en la comunidad.

¿Cómo estos cambios han afectado la cohesión social y el sentido de comunidad en los habitantes de la comunidad indígena Porvenir del Resguardo Paujil?

Los cambios mencionados han tenido un impacto significativo en la cohesión social y el sentido de comunidad en la población de la comunidad indígena Porvenir del Resguardo Paujil. El entrevistado 1 (P1) destaca la influencia negativa de la tecnología, como los celulares, en la vida cotidiana de los niños, señalando que esta distracción contribuye a la pérdida del idioma y el respeto hacia los adultos. Esto sugiere una desconexión entre las generaciones y una disminución en la transmisión intergeneracional de conocimientos y valores.

El entrevistado 4 (P4) señala que la llegada de grandes negocios y nuevas personas a la comunidad ha afectado negativamente la participación y las relaciones entre líderes, familias y amigos. Este cambio en la dinámica social puede haber llevado a una disminución en la cohesión comunitaria.

El entrevistado 7 (P7) menciona que los cambios han afectado las relaciones entre líderes y familias, sugiriendo una ruptura en la armonía comunitaria. Además, destaca que la mala imagen de la comunidad, alimentada por la percepción de que todos son mineros, contribuye a los problemas sociales.

El entrevistado 15 (P15) destaca la llegada de la cultura occidental y el uso de aparatos electrónicos como factores que han acabado con la cultura indígena. Esta observación refleja una transformación profunda en el tejido social y cultural de la comunidad.

En resumen, los cambios en la comunidad han resultado en una disminución de la cohesión social, la pérdida de prácticas culturales y una creciente desconexión entre

los habitantes. Estos factores pueden estar contribuyendo a un sentido de comunidad fragmentado y a tensiones en las relaciones interpersonales.

6. Desafíos y oportunidades

6.1. ¿Qué opina sobre el desempeño de los líderes reconocidos frente a la gestión de los procesos administrativos y financieros de la comunidad indígena Porvenir del Resguardo Paujil?

La opinión sobre el desempeño de los líderes en la gestión de los procesos administrativos y financieros de la comunidad indígena Porvenir del Resguardo Paujil es mayormente crítica y señala diversas deficiencias en su accionar.

El entrevistado 1 (P1) expresa una falta de confianza y respeto hacia los líderes actuales, alegando que están más enfocados en intereses personales que en el bienestar de la comunidad. Además, compara negativamente el liderazgo actual con el de líderes anteriores, destacando su dedicación y trabajo manual en el desarrollo de la comunidad.

El entrevistado 3 (P3) describe a los líderes como mañosos, señalando su reticencia a dejar los cargos y su falta de resultados tangibles. También critica la falta de liderazgo y credibilidad en la gestión actual.

El entrevistado 7 (P7) califica la administración como muy mala, indicando que no se identifican con los resultados y que la comunidad carece de una gestión adecuada. Esta percepción sugiere una desconexión entre los líderes y la población.

El entrevistado 10 (P10) destaca la mala gestión y la falta de rendición de cuentas por parte de los líderes, enfatizando que no cumplen con las expectativas de la comunidad.

En resumen, las opiniones reflejan una insatisfacción generalizada con el desempeño de los líderes en la comunidad, resaltando la falta de transparencia, resultados tangibles y conexión con las necesidades reales de la población.

6.2. ¿Cree que los recursos de participación son suficientes y su inversión es la adecuada para satisfacer las necesidades de los pobladores de la comunidad indígena Porvenir del Resguardo Paujil?

La percepción sobre la adecuación y la inversión de los recursos de participación en la comunidad indígena Porvenir del Resguardo Paujil es mayormente negativa, destacando la falta de transparencia, mal manejo y ausencia de impacto significativo en las necesidades de la población.

El entrevistado 1 (P1) menciona que, aunque podría haber suficientes recursos, la inversión no se realiza en lo que la comunidad realmente necesita. Se resalta la importancia de la transparencia y la gestión efectiva para lograr un desarrollo integral que beneficie a todos, incluyendo la formación de profesionales.

El entrevistado 3 (P3) expresa que los recursos generan malentendidos y conflictos entre los líderes, señalando que algunos se benefician más que otros, y las ayudas no llegan a las familias censadas. Esto sugiere una falta de equidad en la distribución de recursos.

El entrevistado 7 (P7) destaca que los recursos no satisfacen las necesidades de la comunidad y que no se reflejan en mejoras tangibles. Además, sugiere que algunos se apropian de estos bienes, lo que podría contribuir a la insatisfacción general.

El entrevistado 12 (P12) menciona que los recursos no son suficientes y se malgastan en cosas sin importancia. Se resalta la ausencia de infraestructuras básicas

como calles, agua y viviendas adecuadas, sugiriendo una falta de inversión en necesidades fundamentales.

En conjunto, las respuestas subrayan la necesidad de mejorar la transparencia, equidad en la distribución y el enfoque en inversiones que realmente beneficien a la comunidad.

6.3. ¿Qué opina sobre la flexibilidad de ingreso masivo de ciudadanos extranjeros al territorio y como afecta esta migración en la comunidad indígena Porvenir del Resguardo Paujil?

La opinión sobre la flexibilidad en el ingreso masivo de ciudadanos extranjeros al territorio, y su impacto en la comunidad indígena Porvenir del Resguardo Paujil, refleja una preocupación generalizada por la inseguridad y los problemas sociales derivados de esta migración.

El entrevistado 1 (P1) destaca la falta de control en el ingreso de extranjeros, mencionando casos de robos y la percepción de que algunos de ellos generan daño en la comunidad. Se sugiere que la ausencia de regulación contribuye a situaciones problemáticas y falta de seguridad.

El entrevistado 3 (P3) vincula la flexibilidad en el ingreso de ciudadanos extranjeros al debilitamiento del tejido social y menciona que estas personas interfieren en la estructura social de la comunidad. Se enfatiza la necesidad de reglamentar el ingreso de no indígenas para preservar la integridad cultural y social.

El entrevistado 4 (P4) destaca la presencia significativa de personas externas, señalando que no participan en la vida comunitaria y resaltando la falta de respeto al

territorio indígena. Esto sugiere un impacto negativo en la cohesión y participación comunitaria.

El entrevistado 12 (P12) describe la migración como un fenómeno muy negativo que ha generado desorden en el cumplimiento del plan de vida y ha llevado al incumplimiento del reglamento indígena. Se enfatiza el impacto perjudicial en la estructura social y en el respeto a las autoridades indígenas.

En conjunto, estas respuestas reflejan una percepción generalizada de que la migración ha generado problemas de seguridad, desorden social y falta de participación y respeto a las normas comunitarias, destacando la importancia de reglamentar el ingreso de personas no indígenas para preservar la integridad cultural y social.

6.4. ¿Cómo afectan el consumo de SPA, venta libre de alcohol en la población indígena del territorio, sabiendo que no son practicas propias del plan de vida indígena de la comunidad indígena Porvenir del Resguardo Paujil?

El impacto del consumo de SPA (sustancias psicoactivas) y la venta libre de alcohol en la población indígena del territorio de la comunidad Porvenir del Resguardo Paujil se percibe como un problema creciente con consecuencias negativas para la cohesión social y las prácticas culturales.

El entrevistado 1 (P1) señala que el consumo de SPA y la venta libre de alcohol ya no son prácticas escondidas, sino que se han vuelto generalizadas, generando problemas como bulla y venta de droga. La falta de control y las denuncias infructuosas contribuyen a la persistencia de estos problemas.

El entrevistado 3 (P3) destaca la preocupación por el abuso de sustancias y alcohol entre los jóvenes, afectando las costumbres, el lenguaje y la convivencia en espacios saludables. Se percibe como una influencia externa que perturba las prácticas culturales tradicionales.

El entrevistado 4 (P4) identifica la venta de alcohol y drogas como un gran problema, especialmente en lugares de arriendo o habitados por personas recién llegadas. Esto afecta a toda la comunidad, generando peleas, inseguridad y poniendo en peligro a quienes visitan estos lugares.

El entrevistado 12 (P12) destaca la falta de control en lugares donde se vende alcohol y se consumen drogas, afectando principalmente a los jóvenes. Además, se señala que esta actividad genera problemas y una mala imagen para la comunidad.

En resumen, las respuestas reflejan una preocupación compartida sobre el impacto negativo del consumo de SPA y la venta de alcohol en la comunidad, afectando desde la cohesión social hasta la imagen externa y resaltando la necesidad de abordar estos problemas de manera efectiva.

6.5. ¿Qué opina sobre el tema de la venta de terrenos por parte de líderes y comuneros a personas externas como: colonas, afros, extranjeros, mineros en la comunidad indígena Porvenir del Resguardo Paujil?

Las opiniones sobre la venta de terrenos por parte de líderes y comuneros a personas externas en la comunidad indígena Porvenir del Resguardo Paujil reflejan preocupación y descontento con las consecuencias de esta práctica.

El entrevistado 3 (P3) destaca la pérdida del terreno del resguardo y cómo los líderes permiten la venta a personas externas, generando problemas de convivencia, inseguridad y la presencia de pobladores desconocidos que no respetan las normas indígenas. La situación se percibe como una amenaza para la autonomía y los derechos de propiedad de la comunidad.

El entrevistado 4 (P4) coincide al señalar que los líderes se dejan comprar, vendiendo sin verificar adecuadamente quiénes son los compradores. La falta de restricciones y la falta de control sobre la venta de terrenos contribuyen a la insatisfacción de los pobladores que ven afectada su calidad de vida.

El entrevistado 12 (P12) expone la gravedad del problema al mencionar que la comunidad se llena de gente extraña y negocios que no cumplen con el Reglamento Interno. La inseguridad y la pérdida de tranquilidad son consecuencias notables de esta situación, afectando la vida cotidiana de los habitantes.

En general, las opiniones convergen en que la venta de terrenos a personas externas está teniendo un impacto negativo en la comunidad, comprometiendo su identidad, seguridad y calidad de vida. La falta de control y la presencia de pobladores desconocidos generan preocupación y desconfianza entre los entrevistados.

6.6. ¿Pese a la influencia de la cultura occidental en el territorio, desde su punto de vista que acciones ha implementado para conservar y proteger su identidad cultural y la de su núcleo familiar?

Las respuestas reflejan diferentes acciones y estrategias implementadas por los entrevistados para conservar y proteger su identidad cultural y la de sus núcleos familiares en medio de la influencia de la cultura occidental.

El entrevistado 1 (P1) destaca la importancia de compartir espacios familiares, como las comidas y los fines de semana, para contar historias y saberes de los abuelos. A pesar de las dificultades, aún se mantienen algunos lazos culturales.

El entrevistado 3 (P3) menciona la conservación de las costumbres a través del rescate de la cocina tradicional, la pesca, la siembra, la medicina tradicional y la transmisión oral de generación en generación. Estas prácticas contribuyen a preservar la identidad cultural.

El entrevistado 7 (P7) destaca la importancia de estudiar y hacer uso del dialecto para transmitirlo de generación en generación. El énfasis en la educación y el lenguaje es una estrategia clave para mantener la identidad cultural.

El entrevistado 14 (P14) señala que en su familia aún se conserva el idioma nativo, y cuando están en casa, evitan hablar castellano. Esta práctica contribuye a preservar la lengua y las tradiciones indígenas.

En resumen, las acciones implementadas incluyen la preservación de la lengua, la transmisión oral de historias y saberes, la práctica de costumbres alimenticias tradicionales y el énfasis en la educación para proteger y conservar la identidad cultural en medio de la influencia cultural occidental.

6.7. ¿Mediante qué acciones o estrategias cree usted que se pueda recuperar la identidad cultural de usos y costumbres desde espacio de participación en la comunidad indígena Porvenir del Resguardo Paujil?

Las respuestas reflejan diversas acciones y estrategias propuestas por los entrevistados para recuperar la identidad cultural de usos y costumbres en la

comunidad indígena Porvenir del Resguardo Paujil a través de espacios de participación:

El entrevistado 1 (P1) sugiere la importancia de dialogar con los ancianos de la comunidad antes de que sus conocimientos se pierdan por completo. Propone recopilar esta información mediante espacios de diálogo y preservarla de manera escrita o grabada.

El entrevistado 3 (P3) aboga por la creación de escuelas de formación o "malocas", utilizando los recursos de transferencias para incentivar proyectos de rescate cultural. Destaca la importancia de aprovechar la presencia de los sabedores vivos y realizar acompañamiento por parte de las entidades.

El entrevistado 5 (P5) menciona la posibilidad de implementar una aplicación que muestre contenido en la lengua indígena para facilitar el aprendizaje y la conservación de la cultura.

El entrevistado 10 (P10) propone la implementación de tecnologías de la comunicación, como aplicaciones indígenas, aprovechando el acceso a teléfonos móviles. Considera que esto facilitaría la transmisión de conocimientos culturales incluso a los niños más pequeños.

En resumen, las estrategias propuestas incluyen diálogo con los ancianos, creación de escuelas de formación, uso de tecnologías como aplicaciones y aprovechamiento de los recursos de transferencias para proyectos de rescate cultural, con el objetivo de preservar y recuperar la identidad cultural en la comunidad indígena.

¿Cree usted que su territorio actualmente sigue siendo una comunidad indígena?

Las respuestas reflejan diversas percepciones sobre si el territorio actualmente sigue siendo una comunidad indígena en la comunidad indígena Porvenir del Resguardo Paujil:

El entrevistado 1 (P1) sostiene que ya no considera que el Porvenir sea una comunidad indígena, ya que la población fundadora ha disminuido y ahora viven entre extraños que no participan en la vida comunitaria.

El entrevistado 3 (P3) afirma que la pérdida del sentido de comunidad es evidente con la llegada de población externa, la cual no cumple con las normas y ha afectado la práctica del compartir en la comunidad.

El entrevistado 6 (P6) mantiene la opinión de que sí sigue siendo una comunidad indígena, a pesar de reconocer la pérdida de muchos elementos. Asegura que aún tiene potencial para ser un buen resguardo indígena.

El entrevistado 10 (P10) expresa que ya no es una comunidad indígena y que se ha convertido en algo similar a cualquier otro lugar dentro del municipio.

En resumen, las respuestas revelan opiniones divididas sobre la actual condición de comunidad indígena en Porvenir del Resguardo Paujil, con algunos entrevistados percibiendo la pérdida de elementos culturales y comunitarios, mientras que otros aún sostienen la identidad indígena del territorio.

5.2 Análisis del Formulario en Red

Para esta investigación se realizó un formulario de redes, mediante el cual se recolectó información fundamental para conocer los cambios en la estructura social y las relaciones comunitarias de la comunidad indígena de Porvenir a raíz de las transformaciones territoriales, observando la influencia en la organización social, las relaciones intergeneracionales y la participación comunitaria en la toma de decisiones.

De acuerdo con las preguntas sobre **Dimensión identificación de contactos**, para la gráfica N°1, el 75% de los habitantes de la comunidad indígena porvenir del resguardo Paujil se relacionan con más de 10 personas, mientras que a su diferencia un 5% se relacionan entre 1 a 5 personas.



Gráfico 1: Respuestas preguntas 1.1 y 1.2

La información proporcionada a través de las respuestas en la gráfica N°1 sobre la dimensión de identificación de contactos sugiere que la mayoría de los habitantes de la comunidad indígena Porvenir del Resguardo Paujil tiene una red de

relaciones extensa. El 75% de los encuestados se relacionan con más de 10 personas, lo que indica una red social amplia y diversa.

Esta situación puede ser analizada a la luz de las respuestas de las entrevistas, donde algunos participantes mencionaron que la llegada de población externa ha afectado las relaciones y la cohesión social en la comunidad. A pesar de tener una red de contactos extensa, la calidad y la naturaleza de esas relaciones pueden haber experimentado cambios debido a la transformación territorial y la influencia de factores externos.

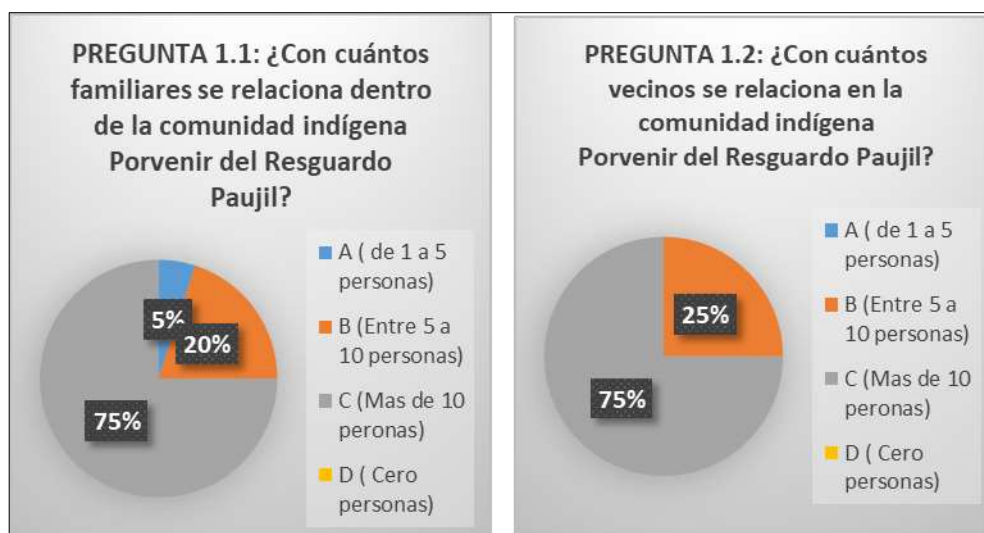
En este contexto, la estructura social y las relaciones comunitarias pueden estar experimentando transformaciones, y la participación activa de los habitantes en la toma de decisiones y en la vida comunitaria podría estar siendo influenciada por estas dinámicas sociales cambiantes. Es importante tener en cuenta estos hallazgos al analizar la interacción entre la comunidad indígena y las transformaciones territoriales que están teniendo lugar en Porvenir del Resguardo Paujil.



Gráfico 2: Respuestas preguntas 1.3 y 1.4

La información revelada por la gráfica N°2 indica que el 75% de los habitantes de la comunidad indígena Porvenir del Resguardo Paujil se relacionan principalmente con sus vecinos. Este hallazgo sugiere una fuerte conexión y participación en relaciones locales, lo cual es coherente con la idea de que las interacciones sociales y la red de contactos están fuertemente vinculadas a la proximidad geográfica.

Este aspecto puede ser complementado con las respuestas de las entrevistas, donde se mencionó la llegada de población externa y cómo esto ha afectado las relaciones comunitarias. Aunque las relaciones con los vecinos parecen ser predominantes, la calidad y la naturaleza de esas relaciones podrían estar influenciadas por la llegada de personas externas, afectando así la cohesión social en el nivel local.

Este hallazgo puede sugerir que, a pesar de los cambios en la estructura social y las relaciones comunitarias, todavía existe un fuerte componente de conexión local en términos de relaciones con los vecinos. Sin embargo, es esencial profundizar en las entrevistas y otros datos para comprender mejor cómo estos lazos locales se están viendo afectados y cómo influyen en la dinámica social más amplia de la comunidad indígena.

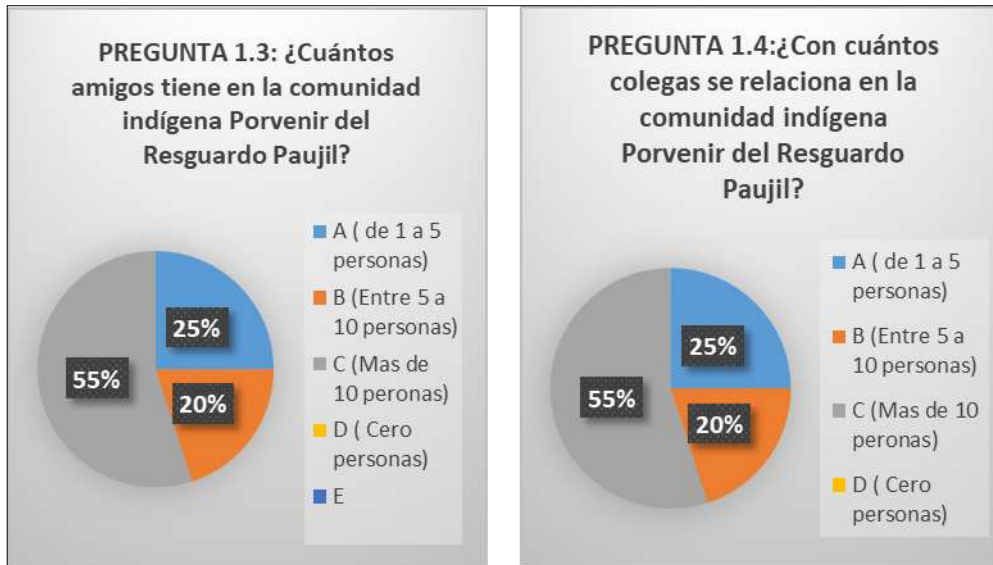

Gráfico 3: Respuesta pregunta 1.5

La gráfica N°3 revela que el 55% de los habitantes de la comunidad indígena Porvenir del Resguardo Paujil se relacionan con más de 10 personas. Este dato indica una red de contactos extensa para un porcentaje significativo de la población. Esta amplitud en la red de relaciones puede estar vinculada a diversas interacciones y participaciones en la comunidad.

Por otro lado, un 25% de los habitantes se relacionan entre 1 a 5 personas, y un 20% se relacionan con 5 a 10 personas. Estas cifras pueden indicar una diversidad en los niveles de interacción social dentro de la comunidad. Es importante considerar la calidad y naturaleza de estas relaciones, ya que la cantidad no siempre refleja la profundidad de las conexiones sociales.

Este análisis complementa la información sobre la identificación de contactos y sugiere que, aunque existe un grupo considerable que mantiene una amplia red de relaciones, también hay residentes que mantienen círculos más pequeños. Integrar estos datos con las respuestas de las entrevistas podría proporcionar una comprensión más completa de cómo estos patrones de relaciones están afectando la estructura social y las dinámicas comunitarias.



Gráfico 4: Respuestas preguntas 2.1 y 2.2

La gráfica N°4 refleja que el 55% de los habitantes de la comunidad indígena Porvenir del Resguardo Paujil se relacionan principalmente con colegas dentro de la

comunidad. Este hallazgo sugiere que existe una red significativa de relaciones entre individuos que comparten roles similares o participan en actividades comunes, lo cual puede estar relacionado con la vida comunitaria y la colaboración en distintos proyectos.

Además, un 25% de los habitantes indican que se relacionan con 1 a 5 colegas, mientras que el 20% se relaciona con 5 a 10 colegas. Estas cifras pueden indicar variaciones en la intensidad de las conexiones laborales o de colaboración dentro de la comunidad. La calidad y el propósito de estas relaciones con colegas pueden influir en la cohesión y el trabajo conjunto en la comunidad.

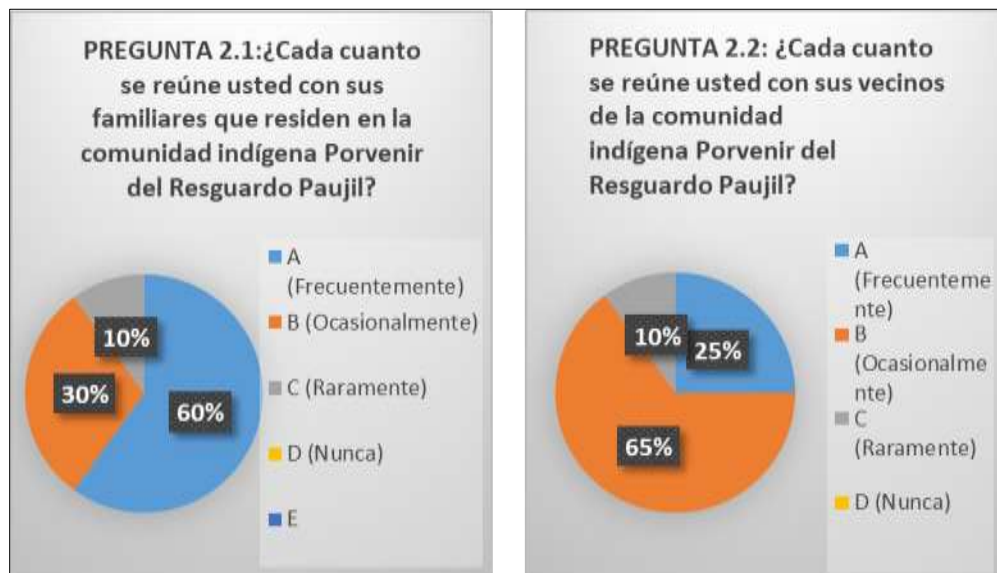

Gráfico 5: Respuestas preguntas 2.3 y 2.4

La gráfica N°5 revela datos significativos sobre la relación de los habitantes de la comunidad indígena Porvenir del Resguardo Paujil con los líderes. El hecho de que el 55% de la población se relacione con 5 a 10 líderes y un 40% con más de 10 líderes

indica una red extensa de contactos y conexiones dentro de la comunidad. Esta cifra resalta la importancia de los líderes en la vida cotidiana de los habitantes.

Al contrastar estos datos con las respuestas de las entrevistas, se puede observar cómo la relación con los líderes impacta en la percepción de la comunidad. Aquellos que destacan una relación cercana y activa con un mayor número de líderes podrían tener una perspectiva más positiva sobre la participación comunitaria y la toma de decisiones. Por otro lado, aquellos que se relacionan con un número más limitado de líderes podrían expresar opiniones sobre la falta de participación o conexión.

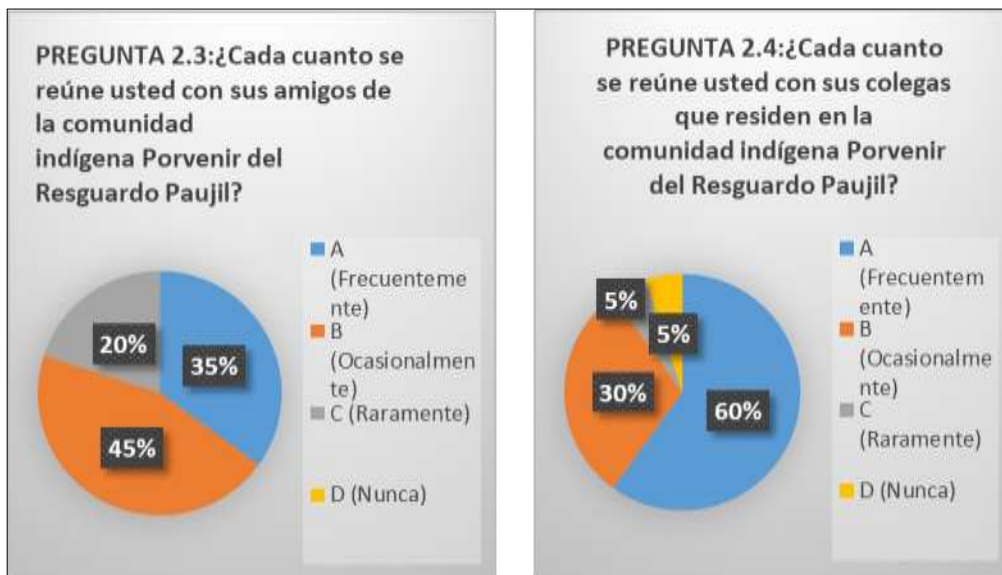
Este análisis sugiere que la cantidad y calidad de las relaciones con los líderes pueden ser indicadores cruciales para comprender la dinámica de participación y organización comunitaria.



Gráfico 6: Respuestas pregunta 2.5

La gráfica N°6, que aborda la frecuencia de interacción con familiares dentro de la comunidad indígena Porvenir del Resguardo Paujil, ofrece una perspectiva interesante sobre las dinámicas familiares y la cohesión comunitaria.

El hecho de que un 60% de las personas respondan que se reúnen frecuentemente con los familiares que residen en la comunidad destaca la importancia de los lazos familiares y sugiere una sólida conexión entre los miembros de la comunidad. Esta frecuencia de interacción puede estar contribuyendo positivamente a la cohesión social y al mantenimiento de tradiciones y valores familiares.

No obstante, el 30% que indicó reunirse ocasionalmente y el 10% que lo hace muy raramente podría reflejar ciertos desafíos en términos de interacción familiar. Estos datos podrían estar relacionados con cambios en las dinámicas familiares o la influencia de factores externos en la comunidad.

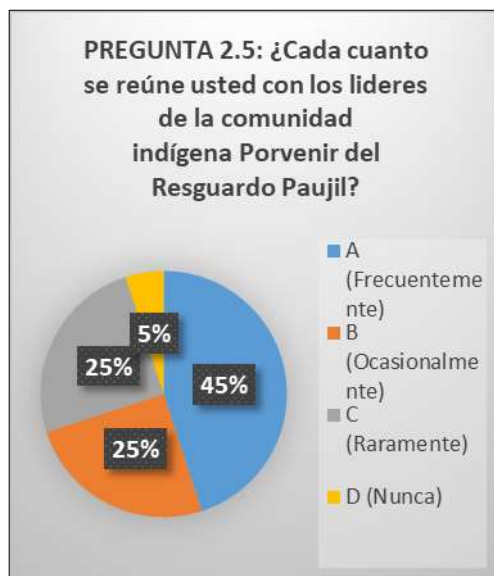

Gráfico 7: Respuesta pregunta 3.1

Las gráficas N°7 y N°8, que abordan la frecuencia de interacción con vecinos y amigos de la comunidad indígena Porvenir del Resguardo Paujil, respectivamente, ofrecen una visión integral de las relaciones sociales fuera del ámbito familiar.

En la gráfica N°7, el hecho de que el 65% de las personas se reúnan ocasionalmente con sus vecinos destaca una dinámica social más abierta y flexible. Este resultado podría indicar que las interacciones con vecinos son menos estructuradas que las familiares, pero aún así se mantienen en un nivel aceptable. El 25% que se reúne frecuentemente sugiere una conexión más estrecha con los vecinos, lo cual podría tener un impacto positivo en la cohesión comunitaria.



Gráfico 8: Respuestas preguntas 4.1 y 4.2

En cuanto a la gráfica N°8, el 45% de personas que se reúnen ocasionalmente con amigos de la comunidad y el 35% que lo hace frecuentemente reflejan una variedad de dinámicas en las amistades dentro de la comunidad. Este rango de

frecuencias podría deberse a diferencias en los horarios, compromisos y actividades individuales. El 20% que se reúne raramente podría indicar posibles desafíos en la construcción y mantenimiento de amistades en la comunidad.

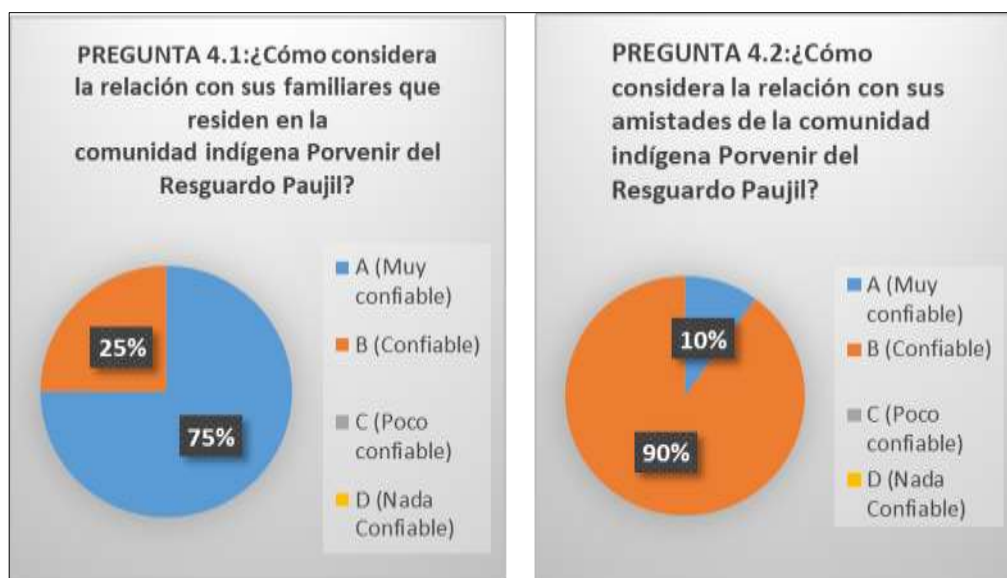

Gráfico 9: Respuestas preguntas 4.3 y 4.4

La información proporcionada en las gráficas N°9 y N°10 sobre la frecuencia de interacción con colegas y líderes de la comunidad indígena Porvenir del Resguardo Paujil arroja luces sobre la dinámica de relaciones en el ámbito comunitario.

En la gráfica N°9, el hecho de que el 60% de las personas se reúnan frecuentemente con colegas sugiere una conexión y colaboración activa en el seno de la comunidad. Este nivel de interacción puede facilitar la comunicación y la ejecución de proyectos comunitarios, contribuyendo al fortalecimiento de los lazos sociales. El 30% que se reúne ocasionalmente indica que estas relaciones no son exclusivamente formales, permitiendo una flexibilidad en los encuentros. La presencia de un 5% que se

reúne raramente y otro 5% que nunca se reúne podría señalar posibles brechas en la colaboración y participación comunitaria.

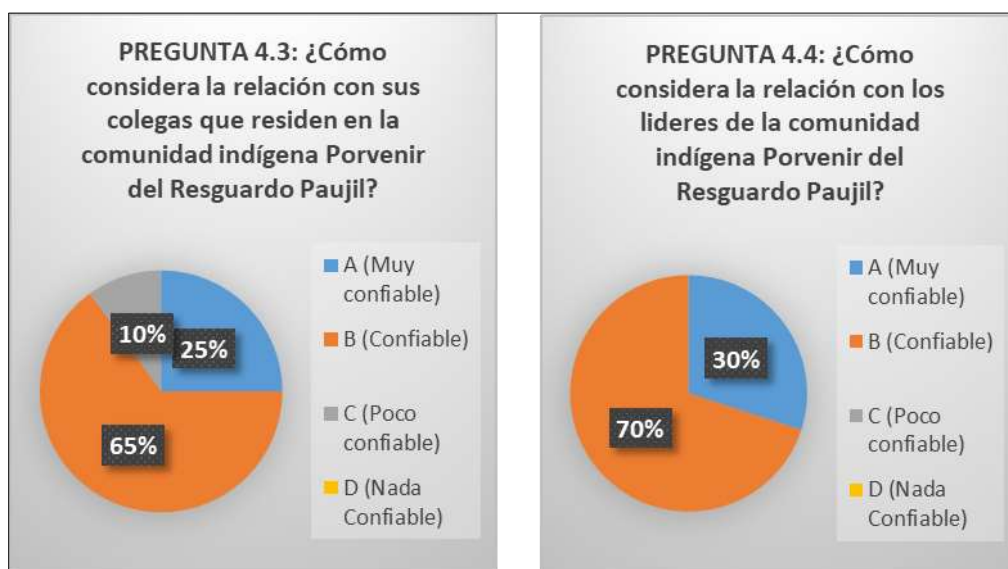

Gráfico 10: Respuestas preguntas 5.1 y 5.2

Por otro lado, en la gráfica N°10, se observa que el 45% de la población se reúne frecuentemente con líderes de la comunidad. Esta frecuencia podría indicar una participación activa en la toma de decisiones y eventos comunitarios. El 25% que lo hace ocasionalmente y otro 25% raramente reflejan distintos niveles de interacción y participación en las actividades lideradas por la comunidad. La presencia de un 5% que nunca se reúne podría plantear inquietudes sobre la accesibilidad y representatividad de los líderes para toda la comunidad.

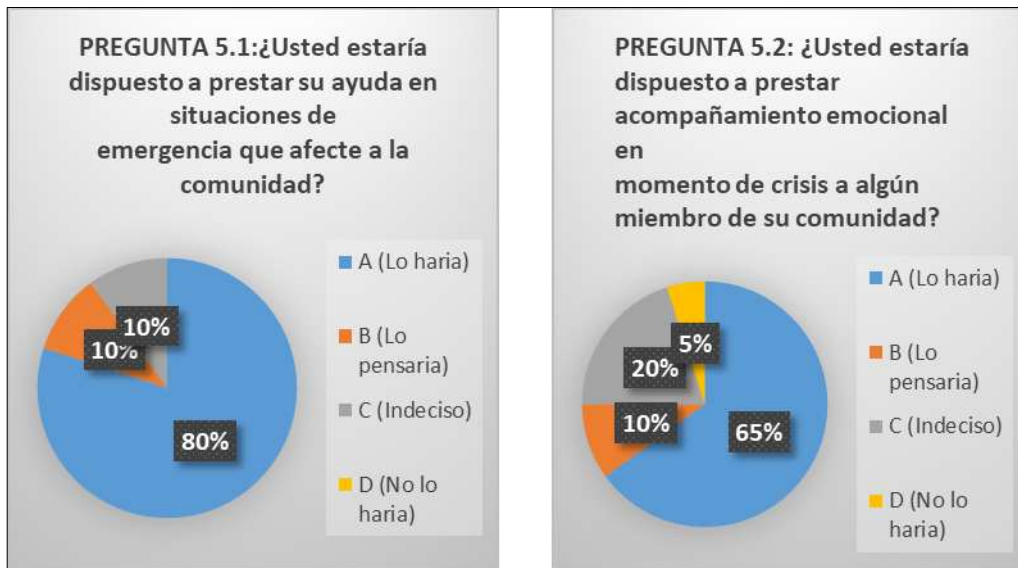

Gráfico 11: Respuestas preguntas 5.3 y 5.4

La información proporcionada en la gráfica N°11 sobre el tipo de relación más significativa dentro de la comunidad indígena Porvenir del Resguardo Paujil revela una preeminencia de las relaciones familiares en el tejido social de la comunidad.

El hecho de que el 40% de los encuestados considere que la relación más importante es la familiar destaca la importancia de los lazos de parentesco en el entorno comunitario. Este hallazgo sugiere que las dinámicas familiares desempeñan un papel central en la vida cotidiana y las interacciones dentro de la comunidad. Esta priorización de las relaciones familiares puede influir en la toma de decisiones, la transmisión de conocimientos y la cohesión social.

El 30% que considera que la relación más importante es comunitaria indica una valoración significativa de la solidaridad y el apoyo dentro de la comunidad en general. Este resultado resalta la importancia de la participación comunitaria y la colaboración en la construcción de un sentido de pertenencia y bienestar colectivo.

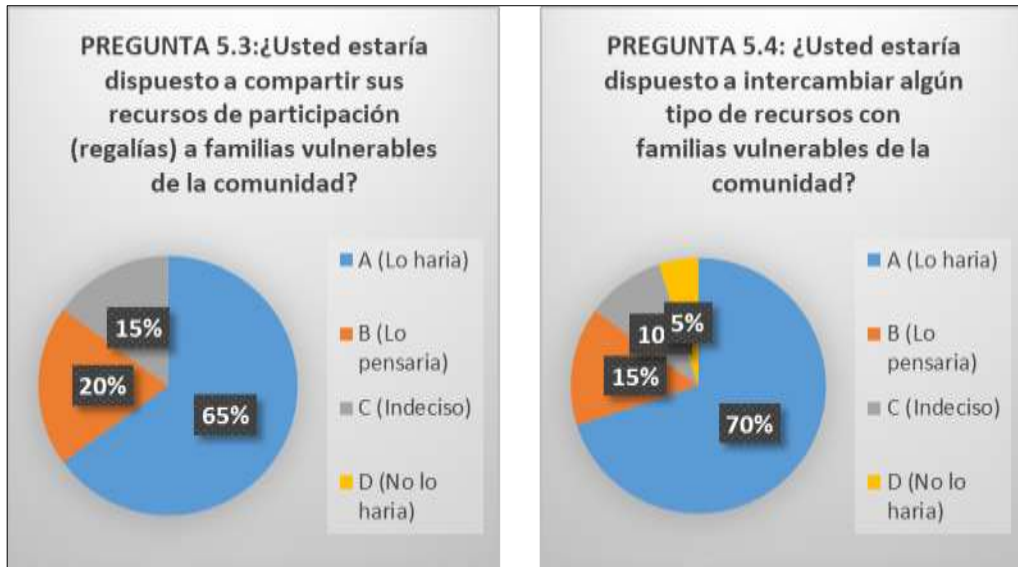

Gráfico 12: Respuestas preguntas 6.1 y 6.2



Gráfico 13: Respuesta pregunta 6.3

Los datos recopilados en las gráficas N°12, N°13, N°14 y N°15 en relación con la dimensión de confianza en las relaciones ofrecen una perspectiva valiosa sobre la

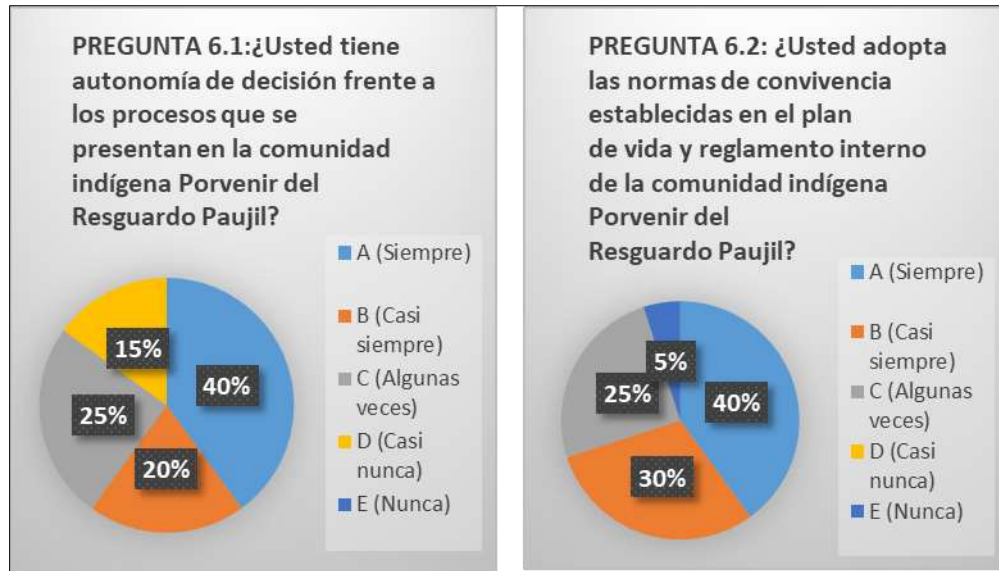
calidad de las conexiones interpersonales dentro de la comunidad indígena Porvenir del Resguardo Paujil.

En la gráfica N°12, donde se pregunta sobre la confianza en las relaciones familiares, el hecho de que el 75% considere la relación muy confiable y el 25% confiable indica un alto nivel de confianza en el entorno familiar. Esto sugiere un ambiente en el que los lazos de parentesco son fuertes y brindan un sólido respaldo emocional y social.

En la gráfica N°13, la cual se centra en la confianza en las relaciones de amistad, revela que el 90% de la población considera confiable esta conexión. Esta alta proporción indica un entorno donde las amistades son percibidas como sólidas y confiables, contribuyendo a un robusto soporte social y emocional en la comunidad.

La gráfica N°14, que indaga sobre la confianza en las relaciones con colegas, muestra que el 65% las considera confiables y el 25% muy confiables. Aunque un 10% las percibe como poco confiables, la mayoría valora la confianza en estas relaciones laborales, indicando una base sólida en la colaboración y apoyo entre colegas.

En la gráfica N°15, que evalúa la confianza en las relaciones con líderes de la comunidad, el 70% las considera confiables, mientras que el 30% las percibe como muy confiables. Esto sugiere que, a pesar de posibles desafíos, la mayoría de la población confía en las relaciones con los líderes comunitarios.

En general, estos resultados respaldan la afirmación de que la comunidad disfruta de un considerable apoyo y confianza mutua entre sus habitantes. Estas

relaciones sólidas pueden ser un recurso valioso para fortalecer la cohesión social y fomentar la participación comunitaria en la toma de decisiones.

Complementariamente, en la **Dimensión de apoyo social**, Grafica N° 16 se le preguntó a la población si estarían dispuestos a prestar su ayuda en situaciones de emergencia que afecte a la comunidad, para lo cual un 80% lo haría, un 10% lo pensaría y el otro 10% de la población esta indecisa.

Grafica N°17, el 65% de la población estaría dispuesta a prestar acompañamiento emocional en momento de crisis, el 20% esta indecisa, el 10% lo pensaría y un 5% no lo haría, ya que la población comenta que a veces las personas pueden reaccionar de manera grotesca o impulsiva que no sabe cómo controlar su momento de crisis, por eso deciden no intervenir.

Grafica N°18, el 65% de la población estaría dispuesta a compartir sus recursos a familias vulnerables que habiten en la comunidad, mientras que el 20% lo pensaría y a su diferencia un 15% estaría indecisa de disponer de su colaboración.

Grafica N°19, el 70% de población está dispuesta a intercambiar algún tipo de recurso con familias vulnerables de la comunidad, el 15% lo pensaría, un 10% esta indecisa y un 5% no lo haría.

Para esta dimensión se refleja el gran compromiso, convivencia y compañerismo que interrelacionan entre su comunidad y que la gran mayoría de habitantes están dispuestos a cooperar.

Por último, en la **dimensión de influencia social** se puso en práctica tres preguntas para identificar como es el sentido de pertenencia que tienen frente a su comunidad y cómo actúan frente a las diferentes actividades comunitarias que realicen.

Para esto se evidencia en la gráfica N°20, donde se le indaga a la población si tienen autonomía frente a los procesos que se presentan en la comunidad, para lo cual respondieron un 40% siempre, 25% algunas veces, 20% casi siempre y un 15% casi nunca.

Del mismo modo en la gráfica N°21, se les indaga si adoptan las normas de convivencia establecidas en el plan de vida y reglamento interno de la Comunidad, donde su mayor porcentaje 40% responden que siempre adoptan las normas de convivencia, mientras que el 5% de la población nunca.

Finalizando con la última pregunta realizada a la comunidad Gráfica N°22, donde se le indaga a la población si es participe de las actividades que se desarrollan en esta, un 35% siempre es participe, mientras que el 5% de población nunca ha participado en los encuentros y actividades que realiza la comunidad.

A modo de cierre se ve en los resultados que la población que habita en la comunidad indígena Porvenir del Resguardo paujil a través del tiempo ha venido transformando y desarrollando su comunidad, así mismo como se refleja inicialmente de este inciso la población a través de la toma de decisiones ha tenido un sentido de pertenencia hacia su comunidad, esto también observando la influencia en las organizaciones sociales, los roles de género, las relaciones intergeneracionales y la participación comunitaria.

7. Dimensión experiencias de pertenencia y comunidad

7.1. ¿Cómo se siente usted al formar parte de la comunidad indígena Porvenir del Resguardo Paujil?

Continuando con las distintas perspectivas, el entrevistado 13 (P13) destaca su conformidad al permanecer en el Resguardo Paujil, subrayando que, a pesar de las necesidades existentes, al menos tienen un lugar seguro donde vivir. Esta afirmación pone de relieve la importancia de la seguridad y estabilidad proporcionadas por la comunidad, a pesar de las adversidades económicas o sociales. La comunidad se presenta como un espacio donde se han forjado raíces familiares y se han superado desafíos, creando un vínculo esencial con el lugar.

Por otro lado, el entrevistado 10 (P10) resalta la conexión interpersonal entre los miembros indígenas, expresando que se siente conforme porque entre ellos se entienden mejor, como hermanos. Esta afirmación subraya la importancia de la solidaridad y el entendimiento mutuo dentro de la comunidad. A pesar de las diferencias individuales, la sensación de ser parte de un colectivo que se apoya mutuamente emerge como un aspecto fundamental de la experiencia comunitaria. Estos testimonios adicionales refuerzan la idea de que la pertenencia va más allá de lo físico y material, involucrando un tejido emocional y relacional que contribuye a la riqueza y complejidad de la vida en el Resguardo Paujil.

¿Qué significa para usted comunidad?

Continuando con las percepciones de la comunidad, el entrevistado 3 (P3) enfatiza la conexión entre la pertenencia a un grupo indígena y la valoración de las raíces, estableciendo una conexión profunda con el espacio compartido. Asimismo,

destaca la existencia de deberes y derechos en la comunidad, subrayando la responsabilidad compartida y el marco normativo que guía las interacciones. Esta perspectiva agrega una capa de responsabilidad y compromiso a la noción de comunidad, mostrando que la pertenencia no solo conlleva beneficios, sino también deberes compartidos.

Por otro lado, el entrevistado 11 (P11) resalta la idea de alianza y familia en la definición de comunidad. Esta visión refleja la importancia de relaciones sólidas y colaborativas entre los miembros, donde se forman alianzas y se construye una red de apoyo. La comunidad, en este contexto, no solo se limita a la geografía física, sino que se extiende a las conexiones humanas y las relaciones sociales. En resumen, estas respuestas adicionales contribuyen a una comprensión más completa de la comunidad en el Resguardo Paujil, incorporando elementos de identidad cultural, responsabilidad compartida y relaciones interpersonales arraigadas en valores como la alianza y el apoyo mutuo.

1.3 ¿Qué vínculos lo unen a usted con otros miembros de la comunidad indígena Porvenir del Resguardo Paujil?

Las respuestas a la pregunta sobre los vínculos que unen a los entrevistados con otros miembros de la comunidad revelan diversas conexiones emocionales, familiares y culturales en el Resguardo Paujil. El entrevistado 1 (P1) destaca la importancia de la religión y los lazos familiares, describiendo cómo su fe evangélica y la proximidad de sus parientes contribuyen a fortalecer los vínculos en la comunidad. Esto

sugiere que las creencias compartidas y la cercanía familiar son elementos fundamentales para la conexión en este contexto.

El entrevistado 3 (P3) resalta la conexión a través de las costumbres compartidas y la preocupación por el cuidado de la naturaleza. Esta respuesta enfatiza la importancia de las tradiciones compartidas y la responsabilidad ambiental como factores unificadores dentro de la comunidad. Por otro lado, el entrevistado 5 (P5) y el entrevistado 6 (P6) mencionan la conexión a través de rasgos culturales, como el habla, el color y los rasgos indígenas. Estas respuestas subrayan la identidad étnica compartida y la herencia cultural como elementos que forjan vínculos entre los miembros de la comunidad.

El entrevistado 13 (P13) y el entrevistado 14 (P14) resaltan la importancia de los vínculos familiares y de trabajo. La respuesta del entrevistado 13 pone énfasis en el agradecimiento por vivir en la comunidad, lo cual sugiere que la apreciación por la vida en común y el apoyo de la familia contribuyen a la cohesión. Por otro lado, el entrevistado 14 destaca las relaciones laborales y de emprendimiento como elementos unificadores, sugiriendo que las actividades económicas también desempeñan un papel clave en la construcción de vínculos dentro de la comunidad. En conjunto, estas respuestas reflejan una red compleja de conexiones basadas en la fe, la familia, la cultura, las tradiciones compartidas y las interacciones laborales que contribuyen a la cohesión en la comunidad indígena Porvenir del Resguardo Paujil.

Relaciones interpersonales

2.1. ¿Usted tiene amistades de etnias diferentes a la suya?

Las respuestas a la pregunta sobre la existencia de amistades con personas de etnias diferentes revelan la riqueza de la diversidad étnica en la comunidad indígena Porvenir del Resguardo Paujil. El entrevistado 1 (P1) destaca su amplia red de relaciones interétnicas, relacionándose bien con los Curripacos, Puinaves y diversas etnias del Vaupés. Su experiencia sugiere una integración exitosa y respetuosa entre las diferentes identidades culturales presentes en la comunidad.

El entrevistado 6 (P6) subraya la pluriétnicidad del resguardo y afirma tener amistades de diversas etnias. Esta afirmación resalta la convivencia armoniosa entre miembros de diferentes grupos étnicos, evidenciando un espacio inclusivo donde la diversidad étnica se celebra y se experimenta de manera cotidiana. Además, el entrevistado 14 (P14) menciona la importancia de la buena relación con las diversas etnias presentes en el territorio. Esto sugiere que el establecimiento de relaciones positivas no solo es común sino también valorado como parte integral de la convivencia en la comunidad.

En contraste, el entrevistado 3 (P3) y el entrevistado 9 (P9) destacan específicamente la amistad con personas de diferentes etnias, incluyendo Puinave, Curripaco, Tucáno, Desano, Piaroa y Maku de Venezuela. Este panorama de amistades interétnicas extensas sugiere una interconexión cultural significativa, enriqueciendo la vida social y comunitaria a través del intercambio de experiencias y tradiciones de diversas etnias. En conjunto, estas respuestas resaltan la importancia de la convivencia armoniosa y la construcción de amistades interétnicas como

componentes fundamentales de la vida en la comunidad indígena Porvenir del Resguardo Paujil.

Adicionalmente, la respuesta del entrevistado 7 (P7) destaca la convivencia en un entorno pluriétnico y menciona haber compartido con personas que hablan diferentes lenguas. Esta perspectiva resalta la riqueza lingüística presente en la comunidad y sugiere que la interacción entre diversas lenguas contribuye a la comprensión mutua y fortalece los lazos interétnicos. La convivencia en un entorno pluriétnico, donde se comparten no solo experiencias sociales, sino también lenguajes diversos, destaca la complejidad y la riqueza cultural que caracteriza a la comunidad indígena Porvenir del Resguardo Paujil. La interconexión entre etnias, la celebración de la pluriethnicidad y la convivencia armoniosa subrayan la importancia de la diversidad como un pilar esencial de la identidad comunitaria.

¿Qué opina sobre la conformación de parejas de etnias diferentes y si existe algún tipo de impedimento para conformarla?

Las respuestas a la pregunta sobre la conformación de parejas de etnias diferentes revelan una percepción general de apertura y aceptación en la comunidad indígena Porvenir del Resguardo Paujil. El entrevistado 1 (P1) destaca la libertad individual en la elección de pareja, indicando que en la actualidad no existen impedimentos y que cada persona tiene la autonomía de decidir con quien formar un hogar. Esta perspectiva refleja un ambiente de respeto a las decisiones personales y la diversidad de elecciones en la conformación de relaciones.

El entrevistado 13 (P13) introduce una perspectiva adicional al mencionar que, aunque no hay impedimentos, considera que es preferible que las familias sean de una sola etnia para preservar el idioma y la cultura. Esta respuesta sugiere una reflexión sobre la importancia de la continuidad cultural y lingüística, incluso cuando se acepta la conformación de parejas de etnias diferentes.

En contraste, el entrevistado 9 (P9) destaca que la modernización ha llevado a una mayor mezcla entre indígenas y que en la actualidad no hay impedimentos para formar parejas de diferentes etnias. Esta perspectiva resalta la adaptación de las prácticas culturales a los cambios en la sociedad, evidenciando una actitud positiva hacia la evolución de las tradiciones.

En general, las respuestas enfatizan la idea de que en la época actual no existen barreras o impedimentos significativos para la conformación de parejas de etnias diferentes en la comunidad, reflejando una actitud de aceptación y respeto hacia la diversidad en la elección de relaciones y la formación de familias.

2.3. ¿Cómo es la relación con los vecinos más cercanos a su vivienda?

Las respuestas a la pregunta sobre la relación con los vecinos cercanos revelan una variedad de dinámicas sociales en la comunidad indígena Porvenir del Resguardo Paujil. El entrevistado 2 (P2) destaca una conexión profunda con sus vecinos, describiéndolos como amigos y familiares que la han acompañado desde su llegada. Esta perspectiva resalta la importancia de las relaciones de vecindad como una extensión de la red de apoyo y confianza en la comunidad.

En contraste, el entrevistado 6 (P6) menciona que no se relaciona con sus vecinos y que no le importa convivir con ellos. Esta respuesta sugiere una distancia o falta de interés en la interacción vecinal, posiblemente relacionada con preferencias personales o circunstancias individuales.

El entrevistado 10 (P10) destaca una relación cercana y saludable con sus vecinos, describiendo un ambiente cotidiano donde conviven día a día. Esta perspectiva muestra una dinámica positiva y activa en la relación vecinal, resaltando la importancia de compartir el entorno diario.

Por otro lado, el entrevistado 13 (P13) y el entrevistado 15 (P15) mencionan que, aunque comparten poco debido a compromisos laborales o de estudio, la relación es buena y hay colaboración mutua en el cuidado de las casas. Estas respuestas destacan la capacidad de colaboración y apoyo entre vecinos, incluso en situaciones donde la interacción directa puede ser limitada.

En conjunto, estas respuestas reflejan la diversidad de relaciones vecinales en la comunidad, desde la conexión profunda y la colaboración activa hasta una distancia más pragmática basada en las circunstancias individuales.

2.4. ¿Se siente seguro con las personas que viven a su alrededor?

Las respuestas a la pregunta sobre la sensación de seguridad con los vecinos cercanos reflejan una gama de percepciones en la comunidad indígena Porvenir del Resguardo Paujil. El entrevistado 1 (P1) comparte una sensación de confianza limitada, expresando preocupación sobre personas recién llegadas y destacando experiencias

previas de robos y daños a su propiedad. Esta respuesta indica una percepción de vulnerabilidad y una necesidad de precaución con vecinos menos conocidos.

El entrevistado 3 (P3), en cambio, manifiesta una sensación positiva de seguridad con vecinos de larga data, destacando la confianza y la agradable comunicación en el sector. Esta perspectiva sugiere que la duración de la convivencia y la familiaridad contribuyen a una sensación de seguridad y confianza mutua.

El entrevistado 5 (P5) comparte una sensación mixta, reconociendo casos de intolerancia que han afectado su percepción de seguridad. Este enfoque resalta cómo los conflictos sociales pueden influir en la sensación de seguridad, incluso en un entorno vecinal.

Por otro lado, el entrevistado 10 (P10) destaca una sensación positiva de seguridad, describiendo una unidad y apoyo mutuo entre los vecinos. Esta perspectiva resalta la importancia de la solidaridad vecinal en la construcción de un entorno seguro.

En resumen, las respuestas subrayan la complejidad de la seguridad percibida, influenciada por la duración de la convivencia, las experiencias previas, la familiaridad con los vecinos y las dinámicas sociales en la comunidad.

2.5. ¿Cómo brinda su apoyo a los miembros de la comunidad que se encuentran en situaciones desfavorable?

Las respuestas a la pregunta sobre cómo brindan apoyo a los miembros de la comunidad en situaciones desfavorables resaltan la solidaridad y el compromiso en la comunidad indígena Porvenir del Resguardo Paujil. El entrevistado 2 (P2) destaca su

contribución en situaciones económicas difíciles, proporcionando alimentos y remedios indígenas a aquellos en necesidad. Esta respuesta muestra un compromiso práctico y compasivo hacia los miembros de la comunidad que enfrentan dificultades económicas o de salud.

El entrevistado 3 (P3) menciona el apoyo a eventos religiosos y la disponibilidad de la maloca para velaciones, subrayando la importancia de la colaboración mutua en momentos significativos. Esta respuesta resalta la participación activa en eventos comunitarios y la disposición para brindar espacio y respaldo en situaciones graves.

Por otro lado, el entrevistado 6 (P6) indica que no brinda ningún tipo de apoyo y simplemente observa, sugiriendo una posición más pasiva en situaciones difíciles. En contraste, el entrevistado 14 (P14) menciona ofrecer apoyo de manera material, proporcionando alimentos y acompañando a los vecinos en momentos difíciles. Esta perspectiva resalta la importancia de la presencia emocional y la ayuda práctica en situaciones adversas.

En resumen, las respuestas reflejan una diversidad de formas de apoyo en la comunidad, desde contribuciones materiales y económicas hasta participación activa en eventos comunitarios y el brindis de acompañamiento emocional en situaciones difíciles. La solidaridad y el compromiso son elementos clave en las respuestas, destacando la importancia de apoyarse mutuamente en momentos de necesidad.

2.6. ¿Cuándo existe un conflicto en la comunidad, como interviene en el mismo?

Las respuestas a la pregunta sobre cómo intervienen en un conflicto en la comunidad reflejan diferentes enfoques y estrategias para abordar situaciones conflictivas en la comunidad indígena Porvenir del Resguardo Paujil. El entrevistado 4 (P4) destaca su intervención directa en la resolución de conflictos cuando ocurren en su presencia, poniendo orden y llamando a la guardia indígena y al capitán. Este enfoque sugiere una acción inmediata y proactiva para mantener el orden y buscar una solución a los problemas.

El entrevistado 8 (P8) menciona su enfoque pacífico, optando por sentarse y hablar sobre el tema cuando hay conflictos. Esta respuesta refleja una preferencia por el diálogo y la resolución de problemas a través de la comunicación.

Por otro lado, el entrevistado 6 (P6) adopta una postura más distante, indicando que no interviene en conflictos que considera triviales y ajenos a él. En contraste, el entrevistado 10 (P10) destaca la intervención conjunta con la guardia indígena para llegar a un acuerdo y prevenir consecuencias negativas.

El entrevistado 13 (P13) adopta una postura más pasiva, dejando que la guardia y el capitán se encarguen de la situación y luego informándose sobre lo que sucede. Esta perspectiva sugiere una confianza en las autoridades locales para manejar y resolver los conflictos de manera adecuada.

En resumen, las respuestas revelan una variedad de enfoques, desde intervenciones directas y acciones proactivas hasta posturas más distantes y confianza en las autoridades locales para gestionar los conflictos de la comunidad. La elección de

estrategias depende de la percepción personal del entrevistado sobre la gravedad del conflicto y su papel en la resolución del mismo.

8. Participación comunitaria

3.1. ¿Cómo se integra en los eventos que se desarrollan en la comunidad indígena Porvenir del Resguardo Paujil?

Las respuestas a la pregunta sobre cómo se integran en los eventos de la comunidad indígena Porvenir del Resguardo Paujil reflejan una diversidad de participación en actividades comunitarias. El entrevistado 4 (P4) destaca su integración activa, convocando a la gente, generando orden en las actividades y participando de corazón en las reuniones y eventos. Esta respuesta resalta un compromiso significativo y un papel activo en el desarrollo y organización de las actividades comunitarias.

El entrevistado 3 (P3) contribuye a las actividades comunitarias de los sábados aportando con bolsas de basura y agua para la hidratación de la gente. Este enfoque muestra una participación práctica y solidaria, contribuyendo con recursos necesarios para el buen desarrollo de las actividades.

Por otro lado, el entrevistado 6 (P6) indica que no se integra en los eventos porque no reciben aviso de los mismos, sugiriendo una falta de información o comunicación sobre las actividades comunitarias.

El entrevistado 12 (P12) participa directamente en actividades de fines de semana, reuniones, en la iglesia y eventos deportivos. Esta respuesta muestra una integración activa en diversas áreas de la vida comunitaria.

En resumen, las respuestas resaltan la diversidad de niveles de participación, desde aquellos que lideran y organizan eventos hasta aquellos que contribuyen de manera práctica y solidaria. La falta de aviso sobre eventos comunitarios en algunas respuestas destaca la importancia de mejorar la comunicación para fomentar la participación de todos los miembros de la comunidad.

3.2. ¿Cómo su participación contribuye a tejido social de la comunidad indígena Porvenir del Resguardo Paujil?

Las respuestas a la pregunta sobre cómo la participación contribuye al tejido social de la comunidad indígena Porvenir del Resguardo Paujil reflejan diversas perspectivas sobre el impacto de la participación individual en la cohesión comunitaria. El entrevistado 1 (P1) destaca su contribución a través de la transmisión de sabiduría como anciano, aconsejando a las autoridades para tomar decisiones que beneficien a la comunidad. Este enfoque resalta el papel de la experiencia y el conocimiento tradicional en la toma de decisiones comunitarias.

El entrevistado 4 (P4) menciona estar siempre en disposición de acompañar los procesos para mejorar la comunidad, sugiriendo una participación activa y colaborativa para el progreso colectivo. Por otro lado, el entrevistado 6 (P6) indica no tener un rol específico en la contribución al tejido social.

El entrevistado 10 (P10) destaca la creación de un ambiente sano donde no haya discriminación como su forma de contribuir, resaltando la importancia de fomentar la igualdad y la armonía en la comunidad.

El entrevistado 13 (P13) considera que su contribución es mínima, participando solo cuando puede. Esto sugiere una percepción modesta de su impacto en el tejido social, pero aún reconociendo su participación.

En resumen, las respuestas reflejan la diversidad de formas en que los miembros de la comunidad contribuyen al tejido social, ya sea a través de la transmisión de sabiduría, la participación activa en procesos comunitarios, la promoción de un ambiente sano o la modesta asistencia a actividades. Estas contribuciones individuales se suman a la complejidad y riqueza del tejido social en la comunidad.

3.3. ¿Como es su participación dentro de los procesos en los eventos, programas y proyectos que se desarrollan en la comunidad indígena Porvenir del Resguardo Paujil?

Las respuestas a la pregunta sobre la participación en procesos, eventos, programas y proyectos en la comunidad indígena Porvenir del Resguardo Paujil revelan distintas perspectivas sobre la implicación de los entrevistados en las dinámicas comunitarias. El entrevistado 1 (P1) destaca su participación activa cuando puede, expresando opiniones y acompañando en actividades. Sin embargo, señala que en ocasiones deja esta responsabilidad a su nieto, reconociendo la importancia de la contribución intergeneracional.

El entrevistado 3 (P3) se describe a sí mismo como una persona que no se queda callada y que representa la voz de otros miembros en las reuniones. Esta participación activa refleja una búsqueda de bienestar y progreso para la comunidad. Por otro lado, el entrevistado 6 (P6) manifiesta desinterés en participar en estos

procesos, indicando una falta de involucramiento motivado por la falta de interés personal.

El entrevistado 14 (P14) resalta su intervención en temas de interés y su contribución a informar mediante grupos de WhatsApp, mostrando una participación proactiva y una voluntad de compartir información relevante para la comunidad. En contraste, el entrevistado 9 (P9) menciona no participar debido a la falta de avisos sobre eventos, señalando una posible desconexión en la comunicación interna de la comunidad.

En resumen, las respuestas reflejan una variedad de niveles de participación, desde aquellos que participan activamente, expresan opiniones y contribuyen a la comunicación comunitaria, hasta aquellos que muestran una falta de interés o participación limitada debido a diversas razones. Este espectro de participación ilustra la diversidad de enfoques individuales hacia la involucración en procesos comunitarios.

3.4. ¿Cuál es el sector en el que más le interesa participar en la comunidad indígena Porvenir del Resguardo Paujil?

Las respuestas a la pregunta sobre la participación en eventos, programas y proyectos en la comunidad indígena Porvenir del Resguardo Paujil revelan diferentes grados de involucramiento por parte de los entrevistados. El entrevistado 1 (P1) destaca su participación activa cuando puede, opinando y acompañando en las actividades. Sin embargo, reconoce que en ocasiones delega esta responsabilidad a su nieto, reconociendo la importancia de la contribución de las generaciones más jóvenes.

El entrevistado 3 (P3) se presenta como una persona que no se queda callada ante lo que no le parece, destacando su papel como la voz de otros miembros en las reuniones. Esta actitud proactiva sugiere un compromiso con la defensa de los intereses y opiniones de la comunidad. En contraste, el entrevistado 6 (P6) manifiesta falta de interés en participar, reflejando una desconexión o desinterés personal en los eventos comunitarios.

El entrevistado 14 (P14) resalta su intervención en temas de interés y su contribución a la información a través de grupos de WhatsApp, mostrando una participación activa y un esfuerzo por mantener a la comunidad informada. El entrevistado 9 (P9) menciona que no participa debido a la falta de avisos sobre eventos, evidenciando una posible brecha en la comunicación interna de la comunidad.

En resumen, las respuestas reflejan distintos niveles de participación, desde aquellos que participan activamente, expresan opiniones y buscan el progreso comunitario, hasta aquellos que muestran falta de interés o participación limitada. Esta diversidad de enfoques ilustra la complejidad de la participación comunitaria y destaca la importancia de abordar las barreras que puedan existir para garantizar una participación inclusiva.

9. Normas y valores compartidos

9.1. ¿Qué opina usted sobre el incumplimiento de la aplicación del reglamento interno a sujetos que hayan cometido un delito en la comunidad indígena Porvenir del Resguardo Paujil?

Las respuestas a la pregunta sobre el incumplimiento de la aplicación del reglamento interno en la comunidad indígena Porvenir del Resguardo Paujil revelan

una preocupación generalizada acerca de la falta de aplicación efectiva de las normativas internas. El entrevistado 1 (P1) destaca la gravedad de la situación, mencionando que muchas veces las autoridades tradicionales no responden por los daños y que el reglamento parece existir solo en el papel.

El entrevistado 4 (P4), desde su perspectiva como guardia indígena, señala la dificultad de aplicar el reglamento, ya que el proceso de denuncia se remite al sistema judicial ordinario, lo que a veces resulta en la impunidad de los infractores, especialmente si son conocidos en la comunidad. Este enfoque destaca la complejidad y limitaciones en la aplicación de las normativas internas.

El entrevistado 8 (P8) menciona que hay cosas habladas que "quedan en las nubes", insinuando una falta de acción concreta en el ámbito social. Por otro lado, el entrevistado 12 (P12) expresa la necesidad de ser estricto en la aplicación del reglamento, sugiriendo que se debe pasar de las palabras en papel a una implementación real.

En resumen, las respuestas destacan una percepción generalizada de la falta de aplicación efectiva del reglamento interno en la comunidad, lo que lleva a la impunidad en casos de delitos o transgresiones. La preocupación compartida sobre la ineficacia de las medidas internas subraya la importancia de abordar y mejorar el sistema de aplicación de normativas para fortalecer la integridad y la seguridad en la comunidad.

9.2. ¿Usted respeta los usos, costumbres y ceremonias que realizan las diferentes las etnias de la comunidad indígena Porvenir del Resguardo Paujil?

Las respuestas a la pregunta sobre el respeto a los usos, costumbres y ceremonias de las diferentes etnias en la comunidad indígena Porvenir del Resguardo Paujil reflejan una variedad de perspectivas y actitudes. La respuesta del entrevistado 5 (P5) destaca la necesidad de actualizar o reemplazar ciertos aspectos del reglamento interno, reconociendo la importancia de respetar las tradiciones indígenas.

En cambio, la respuesta del entrevistado 6 (P6) sugiere cierta desconfianza hacia la mejora de la comunidad, aludiendo a posibles problemas de corrupción en el liderazgo. Por otro lado, el entrevistado 8 (P8) menciona que hay cosas habladas que quedan en las nubes, insinuando una falta de acción concreta en el ámbito social y cultural.

El entrevistado 9 (P9) destaca que el no saber acatar las reglas conduce a una comunidad mediocre y poco valiosa, resaltando la importancia de respetar y seguir las tradiciones para el bienestar colectivo.

En resumen, las respuestas revelan un espectro de opiniones sobre el respeto a las costumbres y ceremonias. Mientras algunos reconocen la importancia de respetar y actualizar las tradiciones, otros expresan escepticismo y señalan posibles problemas de corrupción en el liderazgo comunitario. Estas perspectivas sugieren la necesidad de un enfoque integral para fortalecer la preservación de las prácticas culturales y el respeto a las tradiciones en la comunidad.

9.3. ¿Qué opina sobre las interacciones sociales, deportivas, culturales y religiosa que se desarrollan en de la comunidad indígena Porvenir del Resguardo Paujil?

Las opiniones sobre las interacciones sociales, deportivas, culturales y religiosas en la comunidad indígena Porvenir del Resguardo Paujil reflejan una perspectiva generalmente positiva y respetuosa hacia la diversidad cultural. La respuesta del entrevistado 1 (P1) destaca la importancia del respeto mutuo, independientemente de la etnia, subrayando el derecho de cada persona a expresar y compartir sus costumbres sin temor.

El entrevistado 7 (P7) señala que, hasta donde ha visto, no se celebran ciertos eventos, pero estaría dispuesto a respetarlos si se llevaran a cabo. Esta respuesta sugiere una actitud abierta hacia las prácticas culturales de otras etnias, incluso si no están presentes en su experiencia cotidiana.

La respuesta del entrevistado 8 (P8) destaca una perspectiva más crítica, indicando que las interacciones sociales pueden tener un impacto negativo en los implicados y sus familias. Esta perspectiva sugiere una conciencia de las posibles complicaciones o desafíos asociados con ciertos eventos o prácticas.

En general, la mayoría de las respuestas expresan un respeto positivo hacia las interacciones culturales y sociales, destacando la importancia de la tolerancia y la convivencia pacífica entre las diferentes etnias presentes en la comunidad. Estas opiniones sugieren un ambiente de apertura y aceptación hacia la diversidad cultural en la comunidad indígena.

10. Cambios en el tejido social

10.1. ¿Qué cambios ha percibido usted en las diferentes relaciones la interior de la comunidad indígena Porvenir del Resguardo Paujil?

Las percepciones sobre los cambios en las relaciones dentro de la comunidad indígena Porvenir del Resguardo Paujil son mayormente positivas, destacando la importancia de las actividades y eventos como medios de integración y sano esparcimiento. La respuesta del entrevistado 1 (P1) agradece a las entidades que organizan actividades, resaltando la oportunidad de compartir alimento y cultura con otras comunidades. Esto sugiere que dichos eventos fomentan el intercambio cultural y fortalecen los lazos entre diferentes grupos.

El entrevistado 4 (P4) describe las actividades como muy buenas y positivas, indicando que unen a la comunidad. Esta perspectiva refleja la idea de que estos eventos contribuyen a la cohesión social y el sentido de unidad entre los miembros de la comunidad.

Por otro lado, el entrevistado 9 (P9) expresa una actitud más indiferente, indicando que no le importa y que le es igual si la comunidad está feliz con esas actividades. Esta respuesta refleja la diversidad de opiniones dentro de la comunidad sobre la relevancia de ciertos eventos.

En general, las respuestas sugieren que las actividades y eventos en la comunidad son percibidos como elementos positivos que promueven la integración, el sano esparcimiento y el intercambio cultural entre los habitantes del Resguardo Paujil.

10.2. ¿Por qué cree que existe poca participación hacia las actividades comunitaria en la comunidad indígena Porvenir del Resguardo Paujil?

Las percepciones sobre la poca participación en actividades comunitarias en la comunidad indígena Porvenir del Resguardo Paujil reflejan diversas razones que

abarcan desde cambios en la identidad cultural hasta conflictos internos. Según el entrevistado 3 (P3), se ha producido un cambio en la identidad cultural, donde la cosmovisión como pueblo indígena se ve afectada por la inseguridad y la violencia, generando reticencia por parte de la población a identificarse como indígenas.

El entrevistado 4 (P4) destaca problemas como el maltrato y la falta de denuncia de abusos, así como la falta de unidad entre los líderes. Estos problemas pueden contribuir a la desconfianza y la falta de interés en participar en actividades comunitarias.

La respuesta del entrevistado 5 (P5) señala la evidencia de pérdida del habla y de costumbres tradicionales, indicando que la pérdida cultural puede ser un factor clave en la disminución de la participación.

El entrevistado 14 (P14) menciona la presencia de personas extrañas en la comunidad y la falta de comunicación con ellas como una posible barrera para la participación. Además, destaca la pérdida de espacio para la transmisión de conocimientos debido al tiempo de trabajo de los padres y a los estudios de los hijos pequeños.

En conjunto, las respuestas sugieren que la poca participación en actividades comunitarias puede ser atribuida a una combinación de factores, incluyendo cambios culturales, conflictos internos, problemas de seguridad, falta de unidad y la presencia de personas ajenas a la comunidad. Estos desafíos podrían requerir estrategias específicas para revitalizar la participación y fortalecer la cohesión comunitaria.

11. Cambios en el tejido social

11.1. ¿Qué cambios ha percibido usted en las diferentes relaciones la interior de la comunidad indígena Porvenir del Resguardo Paujil?

Las percepciones sobre los cambios en las relaciones internas de la comunidad indígena Porvenir del Resguardo Paujil reflejan principalmente una visión positiva de las actividades y eventos que se llevan a cabo. Según el entrevistado 1 (P1), las relaciones están "muy bien" y se agradece a las entidades que traen actividades como campeonatos y fiestas religiosas, destacando la importancia de compartir alimento y cultura con las comunidades visitantes.

El entrevistado 4 (P4) expresa que todas las actividades son "muy buenas" y tienen un impacto positivo al unir a la comunidad. Esta perspectiva indica que estas iniciativas contribuyen a fortalecer los lazos comunitarios y generar un sentido de unidad.

El entrevistado 12 (P12) sugiere que estos espacios son necesarios para la comunidad, proporcionando momentos de integración, compartición y distracción de la realidad cotidiana. Esta percepción resalta la función esencial de estas actividades en el bienestar y cohesión social de la comunidad.

En general, las respuestas resaltan la importancia de las actividades comunitarias como medio de socialización, integración y crecimiento económico, con la mayoría de los entrevistados reconociendo su valor y contribución al tejido social de la comunidad.

11.2. ¿Por qué cree que existe poca participación hacia las actividades comunitaria en la comunidad indígena Porvenir del Resguardo Paujil?

Las respuestas ofrecen diversas percepciones sobre la baja participación en las actividades comunitarias de la comunidad indígena Porvenir del Resguardo Paujil. El entrevistado 1 (P1) destaca la complejidad de la mezcla de etnias y cómo esto afecta la obligación de los hijos de aprender una etnia de entre las dos posibles. Además, señala que solo algunos habitantes responden al llamado, atribuyendo la situación a la falta de reconocimiento por parte de los líderes hacia los miembros de la comunidad.

El entrevistado 3 (P3) sugiere que la disminución en la participación puede estar relacionada con cambios en la identidad cultural y la cosmovisión como pueblo indígena. La percepción de falta de protección en el territorio, el aumento de la inseguridad y la violencia, junto con la pena de identificarse como indígena, podrían contribuir a esta baja participación.

El entrevistado 12 (P12) destaca la pérdida de la transmisión oral de las costumbres y del idioma, así como la falta de participación en las actividades. Menciona conflictos entre líderes como un factor contribuyente, indicando que estos desacuerdos pueden desalentar la participación de la comunidad en conjunto.

El entrevistado 15 (P15) destaca que la participación ha disminuido, asociándolo con la pérdida del idioma y conocimientos debido a la muerte de los abuelos. Esta perspectiva sugiere una conexión entre la pérdida generacional de saberes y la falta de involucramiento en las actividades comunitarias.

11.3. ¿Cree que es importante respetar las diferencias de opinión, pensamiento, sexo, religión etc., de las personas que habitan la comunidad indígena Porvenir del Resguardo?

Las respuestas reflejan la importancia atribuida al respeto hacia las diferencias en la comunidad indígena Porvenir del Resguardo Paujil. El entrevistado 1 (P1) señala que el respeto es fundamental para vivir en paz y evitar problemas generados por diferencias de opinión. Esta perspectiva sugiere que el respeto es esencial para mantener la armonía en la comunidad.

El entrevistado 3 (P3) destaca la importancia del respeto para evitar conflictos sin sentido. Para él, el respeto es un valor esencial que contribuye a mantener un ambiente pacífico en la comunidad, previniendo disputas innecesarias.

El entrevistado 10 (P10) resalta la relevancia de respetar cada opinión, reconociendo que las diferencias de puntos de vista pueden buscar una solución común. Esta perspectiva refleja la idea de que el respeto hacia las opiniones diversas puede conducir a una resolución más eficaz de los problemas.

El entrevistado 13 (P13) afirma que el respeto es crucial para evitar conflictos en la comunidad. La percepción es que, sin respeto, la comunidad podría volverse conflictiva, subrayando la importancia de este valor en la convivencia comunitaria.

11.4. ¿Porque cree que los productos de la soberanía alimentaria de la comunidad indígena han incrementado su precio en el mercado?

Las respuestas proporcionan diversas perspectivas sobre el incremento de precios en los productos de la soberanía alimentaria en la comunidad indígena Porvenir del Resguardo Paujil. El entrevistado 3 (P3) destaca que anteriormente, la comunidad solía tener conucos y cultivos, pero la falta de interés de las nuevas generaciones y el envejecimiento de los sabedores han llevado a la disminución de la producción local.

Además, se señala que los productos ahora se compran en otros territorios, contribuyendo al descontrol de precios por parte de los revendedores.

El entrevistado 2 (P2) menciona que las familias ya no se dedican a sembrar la tierra, dependiendo cada vez más de importaciones de otros lugares como el Orinoco. Además, destaca que los precios no son fijos y que los revendedores se aprovechan de esta situación para aumentar los costos. Esta perspectiva resalta la dependencia de la comunidad de fuentes externas y la falta de regulación de precios.

El entrevistado 13 (P13) menciona la falta de control en los precios y cómo la gente ha cambiado sus actividades, alejándose de la producción y dedicándose a otros sectores. La ausencia de medidas para controlar el aumento de precios se identifica como un factor contribuyente.

El entrevistado 14 (P14) expresa que la falta de producción local se debe a que nadie en la comunidad se dedica a producir, como la fabricación de casabe y mañoco. También destaca la escasez de tierras y la competencia por ellas, lo que contribuye al encarecimiento de los productos.

En general, las respuestas sugieren que la disminución de la producción local, la dependencia de importaciones y la falta de regulación de precios contribuyen al aumento de los costos de los productos alimentarios en la comunidad.

¿Cómo estos cambios han afectado la cohesión social y el sentido de comunidad en los habitantes de la comunidad indígena Porvenir del Resguardo Paujil?

Los cambios mencionados han tenido un impacto significativo en la cohesión social y el sentido de comunidad en la población de la comunidad indígena Porvenir del Resguardo Paujil. El entrevistado 1 (P1) destaca la influencia negativa de la tecnología, como los celulares, en la vida cotidiana de los niños, señalando que esta distracción contribuye a la pérdida del idioma y el respeto hacia los adultos. Esto sugiere una desconexión entre las generaciones y una disminución en la transmisión intergeneracional de conocimientos y valores.

El entrevistado 4 (P4) señala que la llegada de grandes negocios y nuevas personas a la comunidad ha afectado negativamente la participación y las relaciones entre líderes, familias y amigos. Este cambio en la dinámica social puede haber llevado a una disminución en la cohesión comunitaria.

El entrevistado 7 (P7) menciona que los cambios han afectado las relaciones entre líderes y familias, sugiriendo una ruptura en la armonía comunitaria. Además, destaca que la mala imagen de la comunidad, alimentada por la percepción de que todos son mineros, contribuye a los problemas sociales.

El entrevistado 15 (P15) destaca la llegada de la cultura occidental y el uso de aparatos electrónicos como factores que han acabado con la cultura indígena. Esta observación refleja una transformación profunda en el tejido social y cultural de la comunidad.

En resumen, los cambios en la comunidad han resultado en una disminución de la cohesión social, la pérdida de prácticas culturales y una creciente desconexión entre

los habitantes. Estos factores pueden estar contribuyendo a un sentido de comunidad fragmentado y a tensiones en las relaciones interpersonales.

12. Desafíos y oportunidades

12.1. ¿Qué opina sobre el desempeño de los líderes reconocidos frente a la gestión de los procesos administrativos y financieros de la comunidad indígena Porvenir del Resguardo Paujil?

La opinión sobre el desempeño de los líderes en la gestión de los procesos administrativos y financieros de la comunidad indígena Porvenir del Resguardo Paujil es mayormente crítica y señala diversas deficiencias en su accionar.

El entrevistado 1 (P1) expresa una falta de confianza y respeto hacia los líderes actuales, alegando que están más enfocados en intereses personales que en el bienestar de la comunidad. Además, compara negativamente el liderazgo actual con el de líderes anteriores, destacando su dedicación y trabajo manual en el desarrollo de la comunidad.

El entrevistado 3 (P3) describe a los líderes como mañosos, señalando su reticencia a dejar los cargos y su falta de resultados tangibles. También critica la falta de liderazgo y credibilidad en la gestión actual.

El entrevistado 7 (P7) califica la administración como muy mala, indicando que no se identifican con los resultados y que la comunidad carece de una gestión adecuada. Esta percepción sugiere una desconexión entre los líderes y la población.

El entrevistado 10 (P10) destaca la mala gestión y la falta de rendición de cuentas por parte de los líderes, enfatizando que no cumplen con las expectativas de la comunidad.

En resumen, las opiniones reflejan una insatisfacción generalizada con el desempeño de los líderes en la comunidad, resaltando la falta de transparencia, resultados tangibles y conexión con las necesidades reales de la población.

12.2. ¿Cree que los recursos de participación son suficientes y su inversión es la adecuada para satisfacer las necesidades de los pobladores de la comunidad indígena Porvenir del Resguardo Paujil?

La percepción sobre la adecuación y la inversión de los recursos de participación en la comunidad indígena Porvenir del Resguardo Paujil es mayormente negativa, destacando la falta de transparencia, mal manejo y ausencia de impacto significativo en las necesidades de la población.

El entrevistado 1 (P1) menciona que, aunque podría haber suficientes recursos, la inversión no se realiza en lo que la comunidad realmente necesita. Se resalta la importancia de la transparencia y la gestión efectiva para lograr un desarrollo integral que beneficie a todos, incluyendo la formación de profesionales.

El entrevistado 3 (P3) expresa que los recursos generan malentendidos y conflictos entre los líderes, señalando que algunos se benefician más que otros, y las ayudas no llegan a las familias censadas. Esto sugiere una falta de equidad en la distribución de recursos.

El entrevistado 7 (P7) destaca que los recursos no satisfacen las necesidades de la comunidad y que no se reflejan en mejoras tangibles. Además, sugiere que algunos se apropian de estos bienes, lo que podría contribuir a la insatisfacción general.

El entrevistado 12 (P12) menciona que los recursos no son suficientes y se malgastan en cosas sin importancia. Se resalta la ausencia de infraestructuras básicas

como calles, agua y viviendas adecuadas, sugiriendo una falta de inversión en necesidades fundamentales.

En conjunto, las respuestas subrayan la necesidad de mejorar la transparencia, equidad en la distribución y el enfoque en inversiones que realmente beneficien a la comunidad.

12.3. ¿Qué opina sobre la flexibilidad de ingreso masivo de ciudadanos extranjeros al territorio y como afecta esta migración en la comunidad indígena Porvenir del Resguardo Paujil?

La opinión sobre la flexibilidad en el ingreso masivo de ciudadanos extranjeros al territorio, y su impacto en la comunidad indígena Porvenir del Resguardo Paujil, refleja una preocupación generalizada por la inseguridad y los problemas sociales derivados de esta migración.

El entrevistado 1 (P1) destaca la falta de control en el ingreso de extranjeros, mencionando casos de robos y la percepción de que algunos de ellos generan daño en la comunidad. Se sugiere que la ausencia de regulación contribuye a situaciones problemáticas y falta de seguridad.

El entrevistado 3 (P3) vincula la flexibilidad en el ingreso de ciudadanos extranjeros al debilitamiento del tejido social y menciona que estas personas interfieren en la estructura social de la comunidad. Se enfatiza la necesidad de reglamentar el ingreso de no indígenas para preservar la integridad cultural y social.

El entrevistado 4 (P4) destaca la presencia significativa de personas externas, señalando que no participan en la vida comunitaria y resaltando la falta de respeto al

territorio indígena. Esto sugiere un impacto negativo en la cohesión y participación comunitaria.

El entrevistado 12 (P12) describe la migración como un fenómeno muy negativo que ha generado desorden en el cumplimiento del plan de vida y ha llevado al incumplimiento del reglamento indígena. Se enfatiza el impacto perjudicial en la estructura social y en el respeto a las autoridades indígenas.

En conjunto, estas respuestas reflejan una percepción generalizada de que la migración ha generado problemas de seguridad, desorden social y falta de participación y respeto a las normas comunitarias, destacando la importancia de reglamentar el ingreso de personas no indígenas para preservar la integridad cultural y social.

12.4. ¿Cómo afectan el consumo de SPA, venta libre de alcohol en la población indígena del territorio, sabiendo que no son practicas propias del plan de vida indígena de la comunidad indígena Porvenir del Resguardo Paujil?

El impacto del consumo de SPA (sustancias psicoactivas) y la venta libre de alcohol en la población indígena del territorio de la comunidad Porvenir del Resguardo Paujil se percibe como un problema creciente con consecuencias negativas para la cohesión social y las prácticas culturales.

El entrevistado 1 (P1) señala que el consumo de SPA y la venta libre de alcohol ya no son prácticas escondidas, sino que se han vuelto generalizadas, generando problemas como bulla y venta de droga. La falta de control y las denuncias infructuosas contribuyen a la persistencia de estos problemas.

El entrevistado 3 (P3) destaca la preocupación por el abuso de sustancias y alcohol entre los jóvenes, afectando las costumbres, el lenguaje y la convivencia en espacios saludables. Se percibe como una influencia externa que perturba las prácticas culturales tradicionales.

El entrevistado 4 (P4) identifica la venta de alcohol y drogas como un gran problema, especialmente en lugares de arriendo o habitados por personas recién llegadas. Esto afecta a toda la comunidad, generando peleas, inseguridad y poniendo en peligro a quienes visitan estos lugares.

El entrevistado 12 (P12) destaca la falta de control en lugares donde se vende alcohol y se consumen drogas, afectando principalmente a los jóvenes. Además, se señala que esta actividad genera problemas y una mala imagen para la comunidad.

En resumen, las respuestas reflejan una preocupación compartida sobre el impacto negativo del consumo de SPA y la venta de alcohol en la comunidad, afectando desde la cohesión social hasta la imagen externa y resaltando la necesidad de abordar estos problemas de manera efectiva.

12.5. ¿Qué opina sobre el tema de la venta de terrenos por parte de líderes y comuneros a personas externas como: colonas, afros, extranjeros, mineros en la comunidad indígena Porvenir del Resguardo Paujil?

Las opiniones sobre la venta de terrenos por parte de líderes y comuneros a personas externas en la comunidad indígena Porvenir del Resguardo Paujil reflejan preocupación y descontento con las consecuencias de esta práctica.

El entrevistado 3 (P3) destaca la pérdida del terreno del resguardo y cómo los líderes permiten la venta a personas externas, generando problemas de convivencia, inseguridad y la presencia de pobladores desconocidos que no respetan las normas indígenas. La situación se percibe como una amenaza para la autonomía y los derechos de propiedad de la comunidad.

El entrevistado 4 (P4) coincide al señalar que los líderes se dejan comprar, vendiendo sin verificar adecuadamente quiénes son los compradores. La falta de restricciones y la falta de control sobre la venta de terrenos contribuyen a la insatisfacción de los pobladores que ven afectada su calidad de vida.

El entrevistado 12 (P12) expone la gravedad del problema al mencionar que la comunidad se llena de gente extraña y negocios que no cumplen con el Reglamento Interno. La inseguridad y la pérdida de tranquilidad son consecuencias notables de esta situación, afectando la vida cotidiana de los habitantes.

En general, las opiniones convergen en que la venta de terrenos a personas externas está teniendo un impacto negativo en la comunidad, comprometiendo su identidad, seguridad y calidad de vida. La falta de control y la presencia de pobladores desconocidos generan preocupación y desconfianza entre los entrevistados.

12.6. ¿Pese a la influencia de la cultura occidental en el territorio, desde su punto de vista que acciones ha implementado para conservar y proteger su identidad cultural y la de su núcleo familiar?

Las respuestas reflejan diferentes acciones y estrategias implementadas por los entrevistados para conservar y proteger su identidad cultural y la de sus núcleos familiares en medio de la influencia de la cultura occidental.

El entrevistado 1 (P1) destaca la importancia de compartir espacios familiares, como las comidas y los fines de semana, para contar historias y saberes de los abuelos. A pesar de las dificultades, aún se mantienen algunos lazos culturales.

El entrevistado 3 (P3) menciona la conservación de las costumbres a través del rescate de la cocina tradicional, la pesca, la siembra, la medicina tradicional y la transmisión oral de generación en generación. Estas prácticas contribuyen a preservar la identidad cultural.

El entrevistado 7 (P7) destaca la importancia de estudiar y hacer uso del dialecto para transmitirlo de generación en generación. El énfasis en la educación y el lenguaje es una estrategia clave para mantener la identidad cultural.

El entrevistado 14 (P14) señala que en su familia aún se conserva el idioma nativo, y cuando están en casa, evitan hablar castellano. Esta práctica contribuye a preservar la lengua y las tradiciones indígenas.

En resumen, las acciones implementadas incluyen la preservación de la lengua, la transmisión oral de historias y saberes, la práctica de costumbres alimenticias tradicionales y el énfasis en la educación para proteger y conservar la identidad cultural en medio de la influencia cultural occidental.

12.7. ¿Mediante qué acciones o estrategias cree usted que se pueda recuperar la identidad cultural de usos y costumbres desde espacio de participación en la comunidad indígena Porvenir del Resguardo Paujil?

Las respuestas reflejan diversas acciones y estrategias propuestas por los entrevistados para recuperar la identidad cultural de usos y costumbres en la

comunidad indígena Porvenir del Resguardo Paujil a través de espacios de participación:

El entrevistado 1 (P1) sugiere la importancia de dialogar con los ancianos de la comunidad antes de que sus conocimientos se pierdan por completo. Propone recopilar esta información mediante espacios de diálogo y preservarla de manera escrita o grabada.

El entrevistado 3 (P3) aboga por la creación de escuelas de formación o "malocas", utilizando los recursos de transferencias para incentivar proyectos de rescate cultural. Destaca la importancia de aprovechar la presencia de los sabedores vivos y realizar acompañamiento por parte de las entidades.

El entrevistado 5 (P5) menciona la posibilidad de implementar una aplicación que muestre contenido en la lengua indígena para facilitar el aprendizaje y la conservación de la cultura.

El entrevistado 10 (P10) propone la implementación de tecnologías de la comunicación, como aplicaciones indígenas, aprovechando el acceso a teléfonos móviles. Considera que esto facilitaría la transmisión de conocimientos culturales incluso a los niños más pequeños.

En resumen, las estrategias propuestas incluyen diálogo con los ancianos, creación de escuelas de formación, uso de tecnologías como aplicaciones y aprovechamiento de los recursos de transferencias para proyectos de rescate cultural, con el objetivo de preservar y recuperar la identidad cultural en la comunidad indígena.

¿Cree usted que su territorio actualmente sigue siendo una comunidad indígena?

Las respuestas reflejan diversas percepciones sobre si el territorio actualmente sigue siendo una comunidad indígena en la comunidad indígena Porvenir del Resguardo Paujil:

El entrevistado 1 (P1) sostiene que ya no considera que el Porvenir sea una comunidad indígena, ya que la población fundadora ha disminuido y ahora viven entre extraños que no participan en la vida comunitaria.

El entrevistado 3 (P3) afirma que la pérdida del sentido de comunidad es evidente con la llegada de población externa, la cual no cumple con las normas y ha afectado la práctica del compartir en la comunidad.

El entrevistado 6 (P6) mantiene la opinión de que sí sigue siendo una comunidad indígena, a pesar de reconocer la pérdida de muchos elementos. Asegura que aún tiene potencial para ser un buen resguardo indígena.

El entrevistado 10 (P10) expresa que ya no es una comunidad indígena y que se ha convertido en algo similar a cualquier otro lugar dentro del municipio.

En resumen, las respuestas revelan opiniones divididas sobre la actual condición de comunidad indígena en Porvenir del Resguardo Paujil, con algunos entrevistados percibiendo la pérdida de elementos culturales y comunitarios, mientras que otros aún sostienen la identidad indígena del territorio.

5. Resultados

5.1 Cambios en la distribución territorial de la comunidad indígena de Porvenir durante los últimos diez años

En el año 2002 el resguardo indígena El Paujil contaba con un amplio territorio como predios baldíos, espacios comunes donde se establecían parcelas productivas (conucos), sitios de pesca, recolección de frutos silvestre, extracción de madera, leña y carbón. Una parte de ese territorio se cedió para la conformación de un nuevo territorio, el cual se denominó comunidad Porvenir. Fue así que a finales del 2004 se estableció legalmente la comunidad y fue reconocida por el Ministerio del Interior.

A inicios del año 2005 se eligió al primer Capitán por voto popular y la comunidad empezó a ser reconocida ante las demás autoridades indígenas y las autoridades locales; en un principio los capitanes que tomaron a cargo la responsabilidad de la comunidad trabajaban con carisma y vocación ya que eran líderes innatos, los cuales fomentaban la participación comunitaria y la integración a espacios comunes, integraciones deportivas, ceremonias religiosas a acciones de mejora de la de la comunidad, donde los mismos pobladores se sentían motivados con la presencia de sus líderes a trabajar por la comunidad en cualquiera de los escenarios. Tal como cuentan los habitantes “simplemente se tocaba la campana y la gente acudía por la vocación de servicio que emanaba del líder y así con manos, pala y rastrillos crearon las jornadas comunitarias”, en las que se fueron abriendo las vías principales de la comunidad, se ampliaron sectores al interior y se destinaron y adecuaron los espacios comunes.

Según los habitantes del sector, durante los primeros años, los líderes en ese entonces eran muy proactivos, tenían muy buena relación con las autoridades locales y entablaron un sinnúmero de proyectos para el desarrollo de la comunidad, se empezaron a hacer las gestiones con el IPSE y con GENSA para la ampliación de la de la energía en el sector, entidades como DPS para la inclusión de la población vulnerable a los programas de seguridad alimentaria o la gestión de los hogares comunitarios para la atención de los niños y niñas. Estos líderes no recibían ningún tipo de remuneración por ejercer el cargo como autoridad tradicional.



Imagen 2:

Transformaciones territoriales de la comunidad de Porvenir, 2012-2022. Elaboración propia.

Aproximadamente desde el año 2010, cuando se empezaron a recibir los recursos de las regalías, los líderes se postulaban a la capitanía por un porcentaje de pago y ya no gestionaban ante las entidades ni formulaban proyectos. Este fenómeno empezó a desmotivar la participación de los pobladores a los eventos de la comunidad, según varios de los entrevistados, hubo una reducción paulatina de la asistencia a reuniones y otras actividades, llegando a 10 o 15 personas, cuando inicialmente salían entre 150 a 250 personas. esto también ocasionó que hubiese rupturas entre los demás líderes y los miembros de la comunidad porque empezaron a desinteresarse de las actividades comunitarias y de la información que muchas veces era importante y relevante para los mismos habitantes.

A partir de ese entonces empezaron a presentarse fuertes choques de ideales entre líderes. Por situaciones como esta y la desconexión del grueso de los pobladores con las dinámicas organizacionales de la comunidad, empezaron a tener lugar disputas en cuanto al mando del territorio, flexibilidad respecto a la aplicación del reglamento interno y falencias en el Plan de Vida Indígena del resguardo; así mismo, se empezó a dar la venta de terrenos o lotes por parte de los mismos habitantes y por parte de algunos capitanes de ese entonces; también se empezaron a vender áreas destinadas para parques, para la caseta y la iglesia. A pesar de este último aspecto, gracias al trabajo mancomunado de varios actores sociales de la comunidad, se lograron recuperar algunos terrenos que habían sido vendidos a población brasilera y colona, con el fin de nuevamente asignar los espacios de interés para la comunidad.

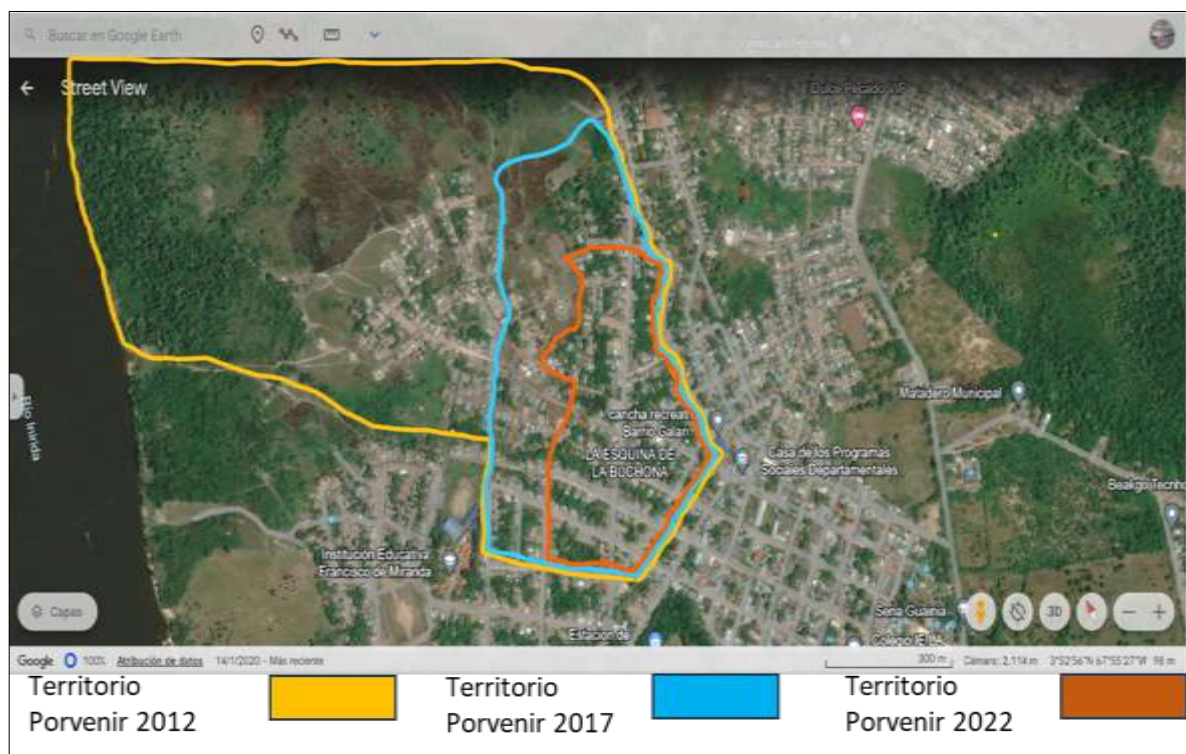
La venta de estos territorios empezó a reducir el área total de la comunidad, perdiendo gran parte de las reservas naturales donde la gente realizaba sus actividades diarias de pesca, recolección, de conuco y se fueron perdiendo espacios de nacederos de caños, que eran los lugares utilizados por los habitantes para acceder al agua. También, a partir de este momento, se fueron perdiendo grandes extensiones de terreno que posteriormente fueron designadas por sus nuevos dueños a la ganadería extensiva, lo cual incrementó la pérdida de los espacios naturales y limitó el acceso al territorio de los mismos habitantes. Dentro de la información recolectada, se pudo evidenciar que el colono empezó a delimitar el terreno comprado dentro del resguardo, generando un tema de inseguridad alimentaria para los habitantes de la comunidad, asimismo, varios de los sectores que fueron vendidos se utilizaron para disponer residuos sólidos lo que ocasionó la degradación del medio ambiente, un foco de vectores y el incremento de enfermedades, especialmente en la población de la tercera edad y niños de primera infancia.

Aproximadamente a partir del 2010, las áreas que se encontraban hacia el extremo occidente de lo que antes hacía parte de la zona rural de la comunidad Porvenir, se fueron poblando por habitantes proveniente del río Guaviare, población desplazada de la etnia Piapoco y Sicuani, quienes se establecieron en el lugar donde actualmente está establecida la comunidad Platanillal y gran parte de la Comunidad Cucurital, reduciendo mucho más el perímetro de la comunidad.

Por estas nuevas delimitaciones empezaron a generarse también choques entre los capitanes del resguardo porque no se había establecido la delimitación clara de

cada una de las de las nuevas comunidades y por ser etnias distintas a las originarias, hasta la actualidad no se ha podido llevar un trabajo de entendimiento ni buena relación entre líderes indígenas, como consecuencia, hasta la actualidad persisten los choques de jerarquía. Además, las únicas comunidades legalmente constituidas dentro del resguardo Paujil, son Porvenir, Limonar y Cucurital, mientras que Cimarrón y Platanilla aún no están reconocidas, hecho que hace dudosa la distribución de los recursos de regalías que llegan al resguardo, generando año tras año un tema de discusión y controversia entre los habitantes de las comunidades.

Siendo el 2016, se fraccionó nuevamente el territorio de la comunidad Porvenir ya que se dividió en dos sectores: Porvenir Centro y la parte del territorio Norte pasó a ser Porvenir Bajo o, como se conoce en la actualidad, 25 de Julio. Por la misma disputa entre los líderes, las familias decidieron conformar un nuevo territorio y actualmente ya están reconocidos y reciben sus propios recursos de regalías. Este cambio impactó de manera negativa la vida en comunidad, ya que el acceso a los recursos disponibles sobre ese territorio se limitó únicamente para los habitantes de ese sector, lo que a su vez ocasionó el deterioro ambiental de la zona, por la explotación masiva de la reserva ambiental. Sumado a esto, al límite de la comunidad se establecieron las ocupaciones de hecho Casa Blanca y Poblado, cuyos habitantes aceleraron la escasez en los recursos de la comunidad. Así mismo, la masiva migración de población extranjera en el asentamiento de 25 de Julio y Porvenir y la flexibilidad de la autoridad indígena incrementaron de manera desfavorable temas de venta de terrenos, arriendo a

personas externas, inseguridad, bares, expendio de sustancias psicoactivas (SPA), situaciones que afectan al resguardo en general.

Desde el 2020, la comunidad Porvenir está limitada a un área mucho más estrecha, comprendida especialmente de las vías principales a partir de la estación de servicio de Terpel, solo 2 cuadras antes de llegar a la Institución Educativa Francisco de Miranda (El Paujil), la vía principal de la primavera 2 por el bar Tabaco y Ron, la vía principal del Barrio Galán por la cancha cubierta hasta finalizar por el tanque elevado y hasta el inicio de la vía principal de la comunidad 25 de Julio. La población que ha llegado en los últimos cinco años al territorio está compuesta en su mayoría por migrantes, mineros brasileños y colonos, que se han establecido y le han dado otro sentido a la comunidad, aumentando las actividades que no son propias de los pueblos indígenas como centros comerciales, droguerías, bares, casas de arriendo y otros establecimientos comerciales. Este hecho ha generado que las dinámicas de la población indígena hayan cambiado y se fomenten en el territorio prácticas nocivas como la venta y el consumo de SPA o el consumo excesivo de alcohol, acceso ilimitado de personas externas al territorio indígena las 24 horas, incremento de la inseguridad, robos, y otras situaciones que hacen que los pobladores y muchos de los fundadores hayan tenido que volver a sus comunidades de origen en las áreas rurales del departamento.

5.2 Impacto de las Transformaciones Territoriales sobre la Economía de la Comunidad

Las transformaciones territoriales en la comunidad indígena de Porvenir del Resguardo Paujil han dejado una huella profunda en la economía y el sustento de sus habitantes. A través de las respuestas de las entrevistas y los datos recopilados en los gráficos, emerge un panorama complejo que refleja tanto nuevas oportunidades económicas como desafíos significativos para la subsistencia de la comunidad.

Uno de los aspectos notables es la diversificación de las oportunidades económicas. Aunque algunas voces entrevistadas destacan la falta de inversión adecuada y la percepción de recursos insuficientes, hay indicios de nuevas oportunidades que han surgido en el territorio. Las actividades económicas tradicionales, como la pesca y la agricultura, parecen haber experimentado cambios significativos. La introducción de actividades como el ecoturismo y la minería, según algunas respuestas, ha generado oportunidades adicionales para el sustento de la comunidad. Sin embargo, la percepción sobre la sostenibilidad y el impacto ambiental de estas nuevas actividades es un punto de preocupación evidente.

El acceso a servicios básicos y recursos naturales es otro aspecto crucial que se ha visto afectado. Las respuestas indican que, a pesar de las transformaciones territoriales, persisten desafíos en la provisión de servicios esenciales como educación, salud y vivienda. El crecimiento poblacional y la llegada de migrantes han planteado demandas adicionales en términos de infraestructura y servicios, y la capacidad de la comunidad para satisfacer estas necesidades se ve desafiada.

Las entrevistas subrayan la importancia del control y la gestión adecuada de los recursos naturales para la subsistencia. Se destacan problemas como la venta de terrenos a personas externas y la falta de control sobre la entrada masiva de ciudadanos extranjeros, lo que afecta la estructura social y la disponibilidad de recursos. La relación con el territorio y la preservación de la identidad cultural se ven amenazadas por estas transformaciones territoriales.

Así, el impacto de las transformaciones territoriales en la economía y el sustento de la comunidad indígena de Porvenir es complejo y multifacético. Si bien surgen nuevas oportunidades económicas, también se presentan desafíos significativos en términos de acceso a servicios básicos, preservación de recursos naturales y sostenibilidad ambiental. La gestión equitativa de estos cambios se convierte en un elemento crucial para garantizar el bienestar y la subsistencia a largo plazo de la comunidad.

La transformación territorial en la comunidad indígena de Porvenir del Resguardo Paujil también ha impactado las relaciones comunitarias y la participación en la toma de decisiones. La introducción de nuevas actividades económicas y la llegada de migrantes han llevado a cambios en la estructura social, generando tensiones y desafíos en la convivencia. La percepción de algunos entrevistados sobre la pérdida de la identidad cultural y la descaracterización de la comunidad refleja la necesidad de abordar estos desafíos desde una perspectiva integral que involucre a todos los sectores de la comunidad.

El acceso a recursos naturales, como la tierra y el agua, se ha convertido en un punto crítico en este escenario de transformación. Las respuestas indican que la venta de terrenos y la llegada de personas externas han generado conflictos y han afectado la autonomía de la comunidad sobre su territorio. La necesidad de establecer políticas y estrategias que protejan los derechos territoriales indígenas, al tiempo que fomenten un desarrollo sostenible y equitativo, se presenta como una prioridad para garantizar la subsistencia a largo plazo y la preservación de la identidad cultural en Porvenir del Resguardo Paujil.

5.3 Cambios en la Estructura Social y las Relaciones Comunitarias

La transformación territorial en la comunidad indígena de Porvenir del Resguardo Paujil ha dejado una huella profunda en su estructura social y en las relaciones comunitarias. Las entrevistas revelan la complejidad de este proceso, donde la llegada de migrantes y la introducción de nuevas actividades económicas han generado tensiones y cambios significativos en la forma en que los habitantes interactúan entre sí.

Uno de los aspectos destacados es la percepción de muchos entrevistados sobre la pérdida de la identidad cultural y la descaracterización de la comunidad. La llegada de personas externas y la venta de terrenos han impactado la cohesión social, dando lugar a desafíos en la convivencia diaria. La relación con los líderes comunitarios también ha experimentado cambios, con algunos expresando su descontento por la gestión de recursos y decisiones que afectan a la comunidad.

Los datos de los gráficos refuerzan estas observaciones al mostrar cómo las redes sociales y la frecuencia de interacción han evolucionado. Aunque la mayoría de los habitantes se relacionan con un número significativo de personas, la naturaleza de esas relaciones ha experimentado una transformación. La confianza en las relaciones, medida en términos de familiares, amistades, colegas y líderes, presenta un panorama variado, reflejando la complejidad de las dinámicas sociales en juego.

En este contexto, se vislumbra la necesidad de abordar estos desafíos de manera integral, involucrando a la comunidad en la búsqueda de soluciones que respeten la diversidad y promuevan la preservación de la identidad cultural. La creación de espacios de diálogo y participación comunitaria puede ser clave para fortalecer los lazos sociales, construir consensos y trazar un camino hacia un desarrollo sostenible que resguarde tanto el patrimonio cultural como las aspiraciones de la comunidad de Porvenir del Resguardo Paujil.

La reducción del área territorial de la comunidad indígena de Porvenir del Resguardo Paujil, como evidencian los gráficos, se presenta como un factor determinante en la reconfiguración de las relaciones comunitarias. La venta de terrenos a personas no indígenas ha generado tensiones significativas, exacerbando la percepción de pérdida de autonomía y control sobre el territorio ancestral. Este proceso ha impactado directamente en la forma en que la comunidad se relaciona con su entorno, modificando las dinámicas cotidianas y generando desafíos para la preservación de prácticas tradicionales.

La presencia de personas no indígenas y el aumento de actividades comerciales o incluso delictivas en la comunidad constituyen otra capa compleja en la dinámica social. La influencia de estas nuevas dinámicas crea tensiones en la cohesión social, afectando la confianza y la seguridad percibida por los habitantes. La gestión de estos desafíos requiere enfoques integrales que incluyan estrategias para fomentar la convivencia pacífica, la preservación de la identidad cultural y el fortalecimiento de la participación comunitaria en la toma de decisiones, aspectos fundamentales para garantizar el bienestar y el desarrollo sostenible de la comunidad indígena.

Conclusiones

La comunidad indígena de Porvenir ha experimentado transformaciones territoriales significativas en la última década, evidenciando cambios tanto en la distribución territorial como en la pérdida y ganancia de tierras, lo cual ha impactado directamente en sus actividades tradicionales y en el acceso a recursos naturales.

Estas transformaciones territoriales han generado un impacto notable en la economía y sustento de la comunidad indígena de Porvenir. Aunque han surgido nuevas oportunidades económicas, también se han observado cambios sustanciales en las actividades económicas tradicionales, así como desafíos en el acceso a servicios básicos y recursos naturales fundamentales para su subsistencia.

La estructura social y las relaciones comunitarias en Porvenir han experimentado cambios significativos debido a las transformaciones territoriales. Estos cambios se reflejan en la reconfiguración de la organización social, la evolución de roles de género, las dinámicas intergeneracionales y la participación comunitaria en la toma de decisiones, mostrando la complejidad de las relaciones dentro de la comunidad.

La pérdida de tierras y la presencia creciente de personas no indígenas en la comunidad de Porvenir han contribuido a tensiones en la cohesión social. La venta de terrenos a externos ha generado desafíos para preservar la autonomía y control sobre el territorio ancestral, afectando la confianza y seguridad percibida por los habitantes.

A pesar de los desafíos, se evidencia una resiliencia en la comunidad indígena de Porvenir. A través de estrategias de preservación cultural, como el mantenimiento

del idioma y la transmisión de conocimientos ancestrales, la comunidad busca conservar su identidad en medio de las transformaciones territoriales.

La evaluación de las oportunidades económicas surgidas revela la adaptabilidad de la comunidad ante los cambios territoriales. Aunque enfrentan retos, la diversificación económica y la incorporación de nuevas prácticas pueden ser clave para su sostenibilidad a largo plazo.

La frecuencia de interacción y el tipo de relaciones predominantes dentro de la comunidad reflejan la importancia de los lazos familiares y comunitarios. A pesar de las transformaciones, las relaciones familiares siguen siendo fundamentales, proporcionando un sólido tejido social.

La confianza en las relaciones, a pesar de los desafíos, se mantiene en niveles considerables. Esto sugiere que, a pesar de las tensiones generadas por las transformaciones territoriales, la comunidad indígena de Porvenir aún conserva un grado significativo de cohesión social y confianza mutua.

Referencias

Ander-Egg, E. (1993). Técnicas de investigación social. *Magisterio del Río de la Plata*.

Daguer B, N. (2011). El tejido social como elemento creador y transformador del centro histórico en Getsemaní, Cartagena. *Pont*, 1–51.

Delgado, J. (1995). Métodos y técnicas cualitativas de investigación en ciencias sociales. Síntesis.

Giménez, G. (2007). *Estudios sobre la cultura y las identidades sociales*. Conaculta Iteso.

Guedes, E. (2004). Mapeo de actores sociales: Un enfoque de redes sociales en el marco del desarrollo local. *Universidad de la República, Uruguay*.

Gutiérrez, P. (2007). Mapas sociales: Método y ejemplos prácticos. *preval.org*.

Llanos Hernández, L. (2010). El concepto del territorio y la investigación en las ciencias sociales. *Agricultura, Sociedad y Desarrollo*, septiembre, 207–220.

López, J. (2014). *Falsa bonanza, reestructuración territorial y movilización interétnica en el río Inírida*.

Mayorga, F. (2007). Gobernabilidad y Gobernanza en América Latina. *Gobernabilidad y Gobernanza en América Latina - Working Paper NCCR Norte-Sur IP8, Ginebra.*, 18.

Mendoza, G. (2007). La configuración del tejido social. *Centro de investigación y acción social*, 55, 55–57.

Ovalle, M. O. (1998). Introducción a la lengua kurripaco. *Forma y función*, 11(1965), 55–76.

Paugam, S. (2008). *La conexión social*. Presses Universitaires de France.

Sztompka, P. (1995). *Sociología del cambio social*. Alianza Editorial.

Anexos

Anexo 1. Entrevista a Profundidad

13. Dimensión experiencias de pertenencia y comunidad

13.1. ¿Cómo se siente usted al formar parte de la comunidad indígena Porvenir del Resguardo Paujil?

P1: Me siento muy conforme es mi segundo hogar, me acogió aquí tengo mi familia, mis cosas, estoy agradecido y resguardado con mi familia.

P2: A veces me siento sola, a pesar de que tengo a mi familia aquí misma, ya no es igual. La Comunidad ha crecido mucho, que a veces parece que vivimos entre extraños. No se ve la unidad de la gente.

P3: Me siento identificada como miembros de un colectivo, hago parte de un grupo indígena, tenemos derechos y beneficios.

P4: Me siento bien en hacer parte de la Comunidad, hago parte de los líderes y hago parte de la guardia Indígena.

P5: Siento muy conforme porque vivo en un ambiente bueno y agradable.

P6: Me siento muy conforme al permanecer en ese resguardo, ya que a veces tenemos más derechos.

P7: Me siento conforme al pertenecer al resguardo, ya que a veces tenemos más derechos.

P8: Bien, porque como con el indígena nos colaboramos y trabajamos uno con otros.

P9: Muy conforme, porque todos nosotros nos defendemos ante la adversidad que ocurre en el resguardo como familia.

P10: Estoy conforme porque nos entendemos mejor entre indígenas como hermanos.

P11: Me siento conforme Al hacer parte de la Comunidad.

P12: Me siento muy conforme viviendo en la Comunidad, sigue siendo un espacio muy agradable para mí y mi familia. Hay necesidades, pero al menos tenemos un techo donde meternos.

P13: Estoy conforme. Con esa Comunidad que es donde he vivido, he crecido, ha surgido mi familia, tengo mis cosas materiales aquí vivo seguro, con pocas comunidades, pero tranquilo.

P14: Yo me siento bien al hacer parte de la Comunidad aquí he compartido mi vida con mis amigos familia, he creado una posición dentro de los miembros de la Comunidad.

P15: La verdad, creo que vi un poco aparte con mi familia. Todos estudian o trabajan y el tiempo que compartimos es poco. Pero hago parte de la Comunidad porque aquí es a mi familia, mi casa y mis cosas.

13.2. ¿Qué significa para usted comunidad?

P1: Somos todos los que hacemos parte del porvenir, la gente, los lugares, lo que compartimos en este territorio.

P2: La Comunidad es el espacio donde vivimos, donde compartimos, donde creamos nuestro hogar.

P3: Pertenecer a un grupo indígena, sentirnos orgullosos de nuestras raíces es la conexión del espacio que compartimos con vivimos. También hay deberes y derechos que se deben cumplir en una comunidad.

P4: La Comunidad es todo lo que nos une a las personas que vivimos en esa Comunidad, los intereses en común, los espacios, la misma gente

P5: Comunidad significa familia, donde hay apoyo mutuo.

- P6:** Significa hogar, apoyo, confianza, fuerza, fraternidad y familia.
P7: Para mi comunidad significa hogar, un hogar donde todos somos familia.
P8: Para mí significa la Unión entre lenguas o también entre distintas etnias para formar hermandad.
P9: Significa Unión, Alianza, apoyo, fuerza y hermandad.
P10: Significa alianza, familia y fuerza.
P11: Significa que un grupo de personas hacen parte de un sitio, tienen alianzas y tienen familia.
P12: Para mí la Comunidad somos todos. Los que vivimos aquí en la Comunidad, con quienes compartimos en las actividades, los espacios y los apoyos que encontramos.
P13: Somos todos los que compartimos este espacio.
P14: Comunidad para mí es un lugar en el que comparten las personas, se encuentran las culturas y se transmiten los conocimientos de los pueblos Indígenas.
P15: La Comunidad es el espacio en donde vivimos y compartimos con las personas que viven aquí en el porvenir.

1.3. ¿Qué vínculos lo unen a usted con otros miembros de la comunidad indígena Porvenir del Resguardo Paujil?

P1: Soy anciano, y, en primer lugar, me une a esta tierra que la mayoría somos creyentes evangélicos y a unos nos une la religión, tengo a mis parientes cerca y nos une los vínculos que hemos hecho como familia, amigos y habitantes.

P2: Primero me une mi familia, aquí tengo a mis hijos, mis nietos, tengo mis amigos viejitos que van a la ancianato conmigo, me unen mis hermanos de la Iglesia, me une la tierra que compartimos como espacio físico.

P3: Estoy ligado como miembro activo del porvenir, tenemos costumbres que se han compartido a lo largo de los años y también hemos adoptado las costumbres, los dichos. El cuidado de la naturaleza, eso también nos une.

P4: Poseo vínculos familiares, amistades, vínculos por la pertenencia de la Tierra. Vínculo de la figura de ley en el territorio.

P5: Ser indígena nos unen por la sangre, los rasgos y algunas costumbres.

P6: El habla, el color, el resguardo, los rasgos indígenas y nuestros antepasados.

P7: Compartimos el habla, el color, los rasgos indígenas.

P8: Que somos indígenas y diversidad de culturas para aprender

P9: Que somos indígenas de diferentes etnias y aun así somos una familia.

P10: Que somos indígenas y somos una sola familia.

P11: El habla, el color, el rasgo, las raíces que nos identifican como indígenas.

P12: Me unen vínculos como habitantes de la Comunidad, de hermandad con los vecinos, con mis hermanos de la Iglesia, con mi familia y con algunos líderes.

P13: Me une el agradecimiento por vivir aquí, por ser parte de la Comunidad, por tener a mi familia y seres queridos aquí, amigos que me he hecho a lo largo de los años.

P14: Me unen los vínculos de familia, amigos de emprendimiento y de trabajo.

P15: Tengo varios familiares que viven aquí tengo clientes, Me une el comercio. También las amistades que me he hecho en la Comunidad, los vínculos deportivos y los profesores de mi institución.

14. Relaciones interpersonales

2.1. ¿Usted tiene amistades de etnias diferentes a la suya?

P1: Sí. Soy de la etnia cubeo y al transcurrir de largos 20 años me he relacionado muy bien con los Curripacos, Puinave y además etnias del Vaupés como los Desanos, los Tucanos y los Guananos.

- P2:** Sí. La mayoría son Curripacos y Puinaves.
P3: Sí, amigos, familia de diferentes etnias, Puinave, Curripaco, tucáno, Desanos, Piaroas y Makus de Venezuela.
P4: Sí. La mayoría son de diferentes etnias como Puinave, Curripaco, Sicuani y Cubeo.
P5: Claro. Porque con ellos convivo y vivo actualmente.
P6: Claro que sí, en este resguardo somos pluriétnicos
P7: Claro, ya que somos pluri étnicos y hemos compartido con diferentes lenguas.
P8: Claro, la mayoría son indígenas del Vaupés.
P9: Claro que sí, la mayoría de mis amistades son de la etnia Puinave y Sicuani.
P10: Sí, Claro, porque convivo con ellos todos los días.
P11: Tengo bastantes, la mayoría son Puinaves.
P12: Sí. La mayoría son Puinaves, que no son de mi familia, algunos cubeos y otros Curripacos.
P13: Sí, la mayoría son muy Puinaves. Pero en sí trato de llevarme bien con todos.
P14: Sí. Cómo es un territorio multiétnico Tengo amigos de casi todas las etnias presentes en el porvenir.
P15: Sí. Como vivimos. Entre tanta gente es importante para mí llevar buena relación con las familias más cercanas que son Puinaves y cubeos.

2.2. ¿Qué opina sobre la conformación de parejas de etnias diferentes y si existe algún tipo de impedimento para conformarla?

- P1:** En mi caso, no existe ningún impedimento en estos tiempos, no se obliga o no se dan o se arreglan las personas para crear un hogar. Es muy respetable que cada uno se conforme con quien más le convenga.
- P2:** No existe ningún impedimento en la actualidad ya cualquiera se puede Unir a cualquiera, así sea entre mujeres o entre hombres.
- P3:** En la actualidad ya cada uno es libre de escoger a su pareja. No tendría Ninguna objeción para conformar una familia
- P4:** Creo que actualmente no existe ningún impedimento aquí en la Comunidad, cada quien es libre de escoger y conformar la familia que quiera.
- P5:** Mi opinión es que ya no hay ningún impedimento para formar distintas parejas.
- P6:** No hay ningún impedimento en ese siglo, a nadie se le impide conformar familias de diferentes Etnias
- P7:** En la actualidad ya no hay problema como anteriormente.
- P8:** Pues me parece normal, pues me conformo que solo se quieran y ya.
- P9:** Actualmente que los indígenas se mezclan entre sí, no hay ningún impedimento dado que sus culturas antiguas se van modernizando en estos casos.
- P10:** Primeramente, los tiempos cambian hoy en día no hay impedimento para hacer pareja con distinta etnia.
- P11:** En esta época es normal, la gente decide con quién conformar una familia o un hogar
- P12:** Es normal en esta época. Las familias se conforman según los gustos y las necesidades.
- P13:** Actualmente no existe ningún Impedimento. Solo que es mejor que las familias sean de una sola etnia, así se conserva el idioma y la cultura de la familia.
- P14:** Pienso que cada persona está en la libertad de conformar su familia sin importar la etnia con tal de que sean felices.
- P15:** Me parece muy normal, no hay ningún impedimento para que se unan familias de diferentes etnias.

2.3. ¿Cómo es la relación con los vecinos más cercanos a su vivienda?

P1: Con las familias que aún siguen siendo vecinos. Me llevo muy bien, con los que han llegado los últimos años no me relaciono mucho.

P2: Mis vecinos de la cuadra son mis mismos amigos, son como mi familia, son personas que conozco desde que llegué aquí me ayudan cuando estoy necesitada.

P3: Se lleva en armonía en el sector se convive con vecinos cristianos muy respetuosos de los espacios

P4: Me llevo bien con ellos. Llevo compartiendo mucho tiempo con ellos, los considero mi familia aquí en la Comunidad.

P5: No es mucha mi relación porque actualmente estudio y he perdido la socialización con las personas de mi alrededor.

P6: No hablo con ninguno porque no me importa convivir con ellos.

P7: No tengo mucha comunicación con un vecino, ya que me ocupó mucho.

P8: Pues no es mucha la relación, solo los saludos y ya porque son personas que son nuevas en la Comunidad.

P9: Totalmente normal, no hay pleitos, pero tampoco tanta cercanía.

P10: Es muy cercana, ya que convivimos día a día junto a ellos, es un ambiente sano.

P11: Estoy conforme con mis vecinos, son amables y son respetuosos.

P12: Siempre es buena. Afortunadamente son mis vecinos de siempre. Existe mucha confianza cuando alguno le falta algo nos ayudamos entre todos

P13: Con ellos comparto poco porque como soy empleado, casi no estoy en la casa. Pero me llevó. Bien con ellos me ayudan a cuidar la casa cuando no estoy

P14: Es una relación buena, cada uno respeta los espacios, No hemos tenido hasta el momento problemas, antes nos apoyamos cuando lo necesitamos

P15: Con ellos me llevo muy bien. Son las personas más cercanas a mi casa. Cuando puedo, nos colaboramos mutuamente, más que todo a cuidar nuestras casas cuando nos encontramos en ellas

2.4. ¿Se siente seguro con las personas que viven a su alrededor?

P1: No siempre. Yo confío en mis vecinos más cercanos, les confío mi casa y mis cosas mientras no estamos en el pueblo. A otros vecinos de otras cuadras, no tanto porque como llevan poco tiempo no me generan confianza, he sido víctima de robos y una vez me quemaron mi casa.

P2: Sí, al menos con los vecinos que mencioné anteriormente, nos tratamos de cuidar porque en las otras cuadras han llegado o han comprado lotes y uno no sabe bien quiénes son ni qué intenciones traiga.

P3: Sí, mis vecinos son los de siempre desde que llegamos a la Comunidad desde 2006, Son confiables. El sector sigue siendo agradable, hay mucha comunicación con los vecinos.

P4: Sí Con mis vecinos. Las personas de las otras cuadras no sé quiénes son, no me involucro con ellos porque no son allegados recientes.

P5: Un poco, ya que ha sucedido casos de intolerancia y no se puede confiar mucho.

P6: No me siento seguro, son muchas las personas nuevas que han llegado y no los conozco.

P7: La verdad En el tiempo que resido, no he tenido ningún inconveniente.

P8: Pues la verdad, no, no han ocurrido situaciones. Y, además, porque no trato Mucho con los vecinos.

P9: No y sí. No hay que tener tanta confianza, pero si un buen respeto por las personas.

P10: Sí. Somos una unidad y tenemos el apoyo Mutuo.

P11: La verdad Me siento seguro. Porque son las personas Con las que más trato

P12: No. Considero que todos nos cuidamos cuando se ve algo extraño, todos estamos pendiente

P13: Con mis vecinos, sí. Con los demás, no sé quiénes son. Ha ocurrido muchos robos que uno no sabe qué tipo de incidentes ha llegado a la Comunidad.

P14: Sí. Gracias a mis vecinos más cercanos, estamos alerta de cualquier peligro o robo. Nos ayudamos mutuamente.

P15: Sí. Con mis vecinos me siento segura, con los demás vecinos de las otras zonas de la Comunidad, no.

2.5. ¿Cómo brinda su apoyo a los miembros de la comunidad que se encuentran en situaciones desfavorable?

P1: Como soy un anciano. Ya no actúo mucho si salgo a ver en qué puedo ayudar, pero más que todo estoy para escucharlos y buscar ayuda con otros que tengan fuerza para ayudar.

P2: Cuando están pasando por alguna situación económica que no puedan comprar alimento, les regalo lo que tengo al menos mañoquito. Y si están enfermos, al menos con algún remedio indígena o con reza.

P3: En eventos religiosos aportamos con el espacio para el desarrollo de las actividades, existe apoyo mutuo y respalda por si ocurre alguna situación grave presto la maloca para las velaciones.

P4: Cuando tengo la posibilidad de ayudar con cosas materiales las hago. O si no voy a ver Qué pasó, al menos para acompañarlo, como soy miembro de la guardia, también ayudo con fuerza y a ordenar las situaciones.

P5: Ayudo cuando tengo la disponibilidad y el tiempo, con cosas materiales o en compañía.

P6: No brinda ningún tipo de apoyo. Solamente observo.

P7: Cuando tengo la posibilidad con recurso económico o mercado.

P8: Pues en la parte económica les brinda unas reuniones que se hacen los fines de semana.

P9: Tratar de mejorar y colaborar.

P10: Ayudando a generar buen ambiente y si está en alguna situación mala, tratar de colaborar.

P11: Brindo con recursos económicos para las actividades de la Comunidad. Y el apoyo más que todo.

P12: Cuando no tienen alimentación se les colabora con un mercadito cuando están pasando un momento de duelo, se apoya con la compañía.

P13: Cuando es una situación de alguna calamidad Doméstica, sólo doy las condolencias o ayuda aportando cuando piden para darle a las familias afectadas.

P14: Muchas veces de manera material, dando. Mercadito y algunas veces por medio de mi tiempo, acompañando a los vecinos en momentos difíciles, dándole voz de aliento.

P15: Con ayuda material muchas veces, cuando pasan alguna necesidad de hambre en situaciones de pérdida familiar, se acompaña a la familia en el duelo.

2.6. ¿Cuándo existe un conflicto en la comunidad, como interviene en el mismo?

P1: Lo primero es llamar a la guardia Indígena y con mis nietos avisar al capitán. Ya como anciano, lo único que puedo es aconsejar con mi experiencia como miembros del Consejo de ancianos.

P2: Lo primero es llamar a la autoridad que esté disponible para que tome cartas en el asunto. Si no responden, llamé a la policía.

P3: La comunicación se hace directamente con el capitán y a la guardia. Si el conflicto se sale de las manos, se recurre a entidades fuera de la jurisdicción indígena.

P4: Cuando ocurre en mi presencia intervengo de manera directa pongo orden y llamo además compañeros y al capitán muchas veces la gente no respeta la autoridad.

P5: Con la guardia indígena. Ya que es la principal fuente para tratar estos asuntos.

P6: No intervengo con cosas tan triviales y que no tiene nada que ver conmigo

P7: Intervengo llamando a la policía o a las autoridades como la guardia indígena o capitán.

P8: Pues prácticamente porque soy una persona paciente y solo diría que nos sentemos y hablemos solo del tema.

- P9:** La guardia indígena se encarga de Ello.
P10: En conjunto con la guardia Indígena para llegar a un acuerdo Y que no suceda nada malo.
P11: Pues intervengo Con todos para tratar de solucionarlo bajo el Diálogo.
P12: No intervengo de manera directa, lo único que puedo hacer es llamar a la guardia Indígena.
P13: La verdad es que no trato de involucrarme deo que llegue la guardia y el capitán y se cerciore bien qué pasó y ahí sí me informe bien de lo que pasa.
P14: Directamente, no lo hago, sin embargo, busco ayuda con la guardia indígena para que llamen al capitán o sino a la línea de la policía.
P15: No me gusta intervenir porque hasta uno sale en problemas, lo que hago es llamar a la guardia y que ellos se encarguen con el capitán.

15. Participación comunitaria

3.1. ¿Cómo se integra en los eventos que se desarrollan en la comunidad indígena Porvenir del Resguardo Paujil?

P1: Bueno. Aún participo en lo que puedo. En las actividades que a veces convoca el capitán. Como las jornadas de aseo o las reuniones. Asisto. Para ver qué temas traen a la Comunidad, participo en la santa cena y en las conferencias.

P2: Me hago participe de las actividades siempre y cuando esté disponible, pero más que todo participo los sábados en las actividades comunitaria y reuniones.

P3: Principalmente así son las actividades comunitarias de los sábados. Contribuyo Con bolsas de basura y agua para la hidratación de la gente.

P4: Me integro ayudando a convocar a la gente y participando en las actividades de la comunidad más que todo generando orden en las actividades, yo creo que somos muy pocos los que participamos de corazón en las actividades es importante escuchar y también ir a hablar yo creo que apporto con mi presencia y la de mi familia en las actividades.

P5: En las reuniones y en las limpiezas comunitarias de los fines de semana.

P6: No me integro los eventos porque nunca dan aviso de ello.

P7: En ocasiones participó en reuniones o en las salidas pedagógicas.

P8: Pues prácticamente porque soy una persona paciente y solo diría que nos sentemos y hablemos solo del tema.

P9: Participo en los eventos que hace la Capitanía.

P10: En la jornada de aseos y Reuniones.

P11: Me integro, compartiendo y colaborando en las actividades.

P12: Participo directamente en las actividades de los fines de semana a reuniones, en la iglesia y en los eventos deportivos.

P13: Solo participo en las actividades del sábado o en las actividades culturales a ir a jugar y compartir un rato

P14: En su mayoría trato de participar en las reuniones y actividades comunitarias.

P15: Participo directamente sólo los fines de semana. Aportando materiales para recoger la basura, agua y el compartir de la olla comunitaria.

3.2. ¿Cómo su partición contribuye a tejido social de la comunidad indígena Porvenir del Resguardo Paujil?

P1: Yo creo que, a través de mi sabiduría como indígena, he transmitido a mis hijos y nietos mis conocimientos sobre mi etnia, como anciano consejero, siempre trato de que las autoridades tomen las mejores decisiones.

P2: Creo que se ve la intención de participar llamando, avisando a los vecinos soy como ese canal para informar lo que pasa en la Comunidad.

P3: Como joven, considero que muchas veces no tenemos esa fuerza de voz y voto y nuestras opiniones no son tenidas en cuenta. Lamentablemente, los líderes antiguos tienen el poder y se amañan en los espacios y no nos dejan aportar desde nuestro conocimiento

P4: Es una participación siempre estoy en la disposición de acompañar los procesos para que la comunidad tenga la oportunidad de mejorar.

P5: En el buen uso De la estabilidad social.

P6: No tengo tal rol como ese.

P7: Yo creo que mi aporte es mínimo porque casi no participé.

P8: Pues bien, porque ahí es donde nos integramos y hablamos entre los unos a los otros.

P9: Creo que mis participaciones, no alterando o desinformando a la Comunidad con chismes o peleas sin sentido.

P10: Creando un ambiente sano donde no haya discriminación.

P11: Contribuyó con la disposición con la mejor manera y las actividades.

P12: Pues yo creo que se crean vínculos con la persona que comparten las actividades comunitarias y me integro a Las personas según la actividad.

P13: Yo creo es mínima yo solo asisto y participo siempre y cuando pueda.

P14: Yo creo que entre más gente salga a participar mejor porque se motiva a la gente a salir cuando ve bastante gente en las actividades.

P15: Yo creo que solo con asistir contribuyo a las actividades involucrarme con las personas que quieren de verdad a la Comunidad.

3.3. ¿Cómo es su participación dentro de los procesos en los eventos, programas y proyectos que se desarrollan en la comunidad indígena Porvenir del Resguardo Paujil?

P1: Cuando puedo me meto de lleno a las actividades, opino a veces y acompaño cuando no estoy ocupado en el anciano. Ahora último se lo dejo a mi nieto, que es más estudiado para que vaya y hable.

P2: Muchas veces. Diría que la mayoría expreso mis opiniones siempre y cuando aporten al tema de las reuniones, siempre buscando bienestar y progreso para la Comunidad.

P3: Me parece muy buena mi participación porque soy una de las personas que no se quedan callada cuando algo no me parece. Soy la voz de demás miembros.

P4: más que todo acompaño en las actividades

P5: Mi participación en las reuniones.

P6: No tengo participación y no me interesa participar.

P7: Es un poco activa, ya que en algunos procesos no son de mi interés.

P8: No al maltrato y no alterar a los miembros de la Comunidad.

P9: No Participo porque mi familia no la avisan sobre esos eventos.

P10: Grupo. Ya que los dirigentes esconden mucho esa clase de cosas.

P11: No tanto porque hay eventos en los que no participo porque estoy ocupado.

P12: Trato de aportar mi asistencia, algo para compartir comida o bebida en las actividades de limpieza y las religiosas.

P13: En las actividades que participo levanto la mano y doy mi punto de vista en las actividades de limpieza aporito con bolsas y con mano de obra

P14: Siempre que puedo hago intervención en temas que me interesan o que generen Procesos en la Comunidad. Además, ayudo a informar por medio de los Grupos de WhatsApp.

P15: En las reuniones de los sábados participo con la intervención de los temas que me interesan, proponiendo ideas.

3.4. ¿Cuál es el sector en el que más le interesa participar en la comunidad indígena Porvenir del Resguardo Paujil?

P1: Más que todo en las actividades religiosas, apoyo también al Grupo de los niños deportistas que maneja mi hijo con el tema de motivarlos para que persigan sus sueños como futbolista.

P2: En el que más participó son en los eventos religiosos y deportivos en el tema comunitario, en las reuniones y en las jornadas de aseo, envío, bolsas y agua.

P3: Me interesa participar en la reunión. Consultas previas me gusta ser como veedora de los procesos.

P4: En general participo en todo, no tengo preferencia.

P5: Me interesa participar en las reuniones y en los debates que se presenten en la Comunidad.

P6: No participo en ninguno.

P7: Participo más que todas las reuniones de los fines de semana, Dando mi opinión en la actividad.

P8: Pues ayudando y colaborando con lo que necesite la Comunidad.

P9: Me interesa participar en los temas de la capitanía, aunque muchas veces no puedo asistir.

P10: Me Interesa participar en las actividades sociales y democráticas, Para que haya mucha equidad entre las personas de la Comunidad.

P11: Me interesan las actividades Culturales

P12: En las jornadas de los fines de semana, que es el embellecimiento de zonas de interés de la Comunidad.

P13: En las reuniones y en los eventos deportivos me gusta participar

P14: Me interesa más el sector comunitario o las reuniones para saber qué pasa con la Comunidad y qué rumbo puede coger.

P15: Me gusta participar en las actividades comunitarias

16. Normas y valores compartidos

16.1. ¿Qué opina usted sobre el incumplimiento de la aplicación del reglamento interno a sujetos que hayan cometido un delito en la comunidad indígena Porvenir del Resguardo Paujil?

P1: Hoy me parece muy grave, muchas veces se presenta situaciones que se salen de las manos de las autoridades tradicionales y muchas veces no pasa nada, las cosas se quedan así, nadie responde por los daños. Sólo existe el Reglamento en el papel.

P2: Me parece que es un tema crítico en esta Comunidad y en la mayoría de las comunidades del departamento. No se aplica el castigo a las personas que cometen algún daño en la Comunidad no se hace valer el derecho de las víctimas.

P3: Es algo que no se aplica ni en el 30%. Sólo está escrito, no se utiliza. Está solo en el papel, nadie conoce el Reglamento. Se deben pasar los casos graves a la autoridad ordinaria, los hechos no deben quedar aquí en la Comunidad.

P4: Desde mi punto de vista como guardia indígena es muy difícil aplicarla porque el trabajo que uno hace denunciando y cogiendo los malandros se remite el capital y de ahí ya no pasa nada porque a veces son los mismos conocidos y el tema queda ahí.

P5: El Reglamento interno tiene cosas que hay que actualizarlas o reemplazarlas, pero también como son indígenas, hay que respetarlas.

P6: Lo que opine no va a ayudar a la Comunidad a mejorar y dejar de ser tan corrupto el capitán.

P7: Opino que sí es cierto que no se cumplen las normas y el reglamento no se aplica.

P8: En la parte social porque hay cosas habladas que quedan en las nubes.

P9: Que, al no saber acatar las reglas, conlleva a una comunidad mediocre y que no hace que valga la pena estar aquí.

P10: Opino que es algo negativo y por ende no sólo afecta a la persona que hizo daño, sino toda la familia.

P11: Es un inconforme porque hay veces que no hace nada Y sueltan a las personas que hacen algún tipo de daño.

P12: Opino que debería ser estricto para las personas que cometen algún delito. Sacarlo del papel y hacerlo de verdad, verdad. Es una burla hacia los afectados que no se castigue ni con el método indígena, mucho menos con la justicia ordinaria.

P13: Creo que no se cumple respectivamente por ser tan flexibles y no aplicar el reglamento como debería ser es que pasan tantos problemas en la comunidad

P14: Es complicado. Porque solo es en el papel muchas veces el castigo no se da a los culpables y las autoridades se hacen los de la vista ciega.

P15: No se cumple porque las autoridades les da miedo aplicarla, Si se aplicara, ese sería un lugar respetable.

16.2. ¿Usted respeta los usos, costumbres y ceremonias que realizan las diferentes las etnias de la comunidad indígena Porvenir del Resguardo Paujil?

P1: Hoy me parece muy grave, muchas veces se presenta situaciones que se salen de las manos de las autoridades tradicionales y muchas veces no pasa nada, las cosas se quedan así, nadie responde por los daños. Sólo existe el Reglamento en el papel.

P2: Me parece que es un tema crítico en esta Comunidad y en la mayoría de las comunidades del departamento. No se aplica el castigo a las personas que cometen algún daño en la Comunidad no se hace valer el derecho de las víctimas.

P3: Es algo que no se aplica ni en el 30%. Sólo está escrito, no se utiliza. Está solo en el papel, nadie conoce el Reglamento. Se deben pasar los casos graves a la autoridad ordinaria, los hechos no deben quedar aquí en la Comunidad.

P4: Desde mi punto de vista como guardia indígena es muy difícil aplicarla porque el trabajo que uno hace denunciando y cogiendo los malandros se remite el capital y de ahí ya no pasa nada porque a veces son los mismos conocidos y el tema queda ahí.

P5: El Reglamento interno tiene cosas que hay que actualizarlas o reemplazarlas, pero también como son indígenas, hay que respetarlas.

P6: Lo que opine no va a ayudar a la Comunidad a mejorar y dejar de ser tan corrupto el capitán.

P7: Opino que sí es cierto que no se cumplen las normas y el reglamento no se aplica.

P8: En la parte social porque hay cosas habladas que quedan en las nubes.

P9: Que, al no saber acatar las reglas, conlleva a una comunidad mediocre y que no hace que valga la pena estar aquí.

P10: Opino que es algo negativo y por ende no sólo afecta a la persona que hizo daño, sino toda la familia.

P11: Es un inconforme porque hay veces que no hace nada Y sueltan a las personas que hacen algún tipo de daño.

P12: Opino que debería ser estricto para las personas que cometen algún delito. Sacarlo del papel y hacerlo de verdad, verdad. Es una burla hacia los afectados que no se castigue ni con el método indígena, mucho menos con la justicia ordinaria.

P13: Creo que no se cumple respectivamente por ser tan flexibles y no aplicar el reglamento como debería ser es que pasan tantos problemas en la comunidad

P14: Es complicado. Porque solo es en el papel muchas veces el castigo no se da a los culpables y las autoridades se hacen los de la vista ciega.

P15: No se cumple porque las autoridades les da miedo aplicarla, Si se aplicara, ese sería un lugar respetable.

16.3. ¿Qué opina sobre las interacciones sociales, deportivas, culturales y religiosa que se desarrollan en de la comunidad indígena Porvenir del Resguardo Paujil?

P1: Sí. Ante todo, el respeto por las personas, sin importar la etnia, todos merecemos el respeto por igual y tenemos el derecho de realizar sin pena y que conozca nuestras costumbres.

P2: Sí, los respeto. Durante todos estos años que he compartido y aprendido de las diferentes etnias de la Comunidad.

P3: Sí. Es supremamente importante que el respeto empiece desde casa, que cada uno sea tolerante a las costumbres de los demás para una buena convivencia.

P4: Sí, creo que es fundamental para que todos los habitantes nos llevemos bien entre todos.

P5: Sí, Claro, ante todo, respetar las costumbres, porque es su identidad cultural.

P6: Sí, respeto las costumbres de todas las etnias que viven en el resguardo.

P7: De lo que yo he visto no se celebra ninguno de los anteriores, pero si hubiera si las respetaría.

P8: Mi opinión es algo negativo, Porque Se afecta mucho al implicado y a la familia.

P9: Claro que sí. Todos y cada persona necesita Su debido respeto.

P10: La respeto y me siento representado cada vez que hacen resaltar nuestra vida Y costumbres.

P11: Sí, porque estoy orgulloso de mis raíces

P12: Si la respeto, además de eso, compartimos las costumbres y de paso se aprende sobre las culturas que están presentes en la Comunidad.

P13: Sí lo respeto, pero comparto poco espacio con las demás etnias

P14: Sí, la respeto, porque también me gusta que me respeten, se comparte y se transfiere muchos Saberes.

P15: Sí. Es una señal de convivir entre todos. Donde se comparten las tradiciones de otras culturas.

17. Cambios en el tejido social

17.1. ¿Qué cambios ha percibido usted en las diferentes relaciones la interior de la comunidad indígena Porvenir del Resguardo Paujil?

P1: Me parece que están muy bien. Agradecemos a las entidades que vienen a traernos las actividades a la gente que participa en los campeonatos y las comunidades que nos visitan en las fiestas religiosas, porque aquí se comparte con ellos alimento y cultura

P2: Creo que son espacios necesarios para que los pobladores de las comunidades se integren. Y compartan espacios.

P3: Creo que son actividades muy importantes esos espacios de sano esparcimiento donde la gente comparte recuerdos y momentos agradables.

P4: Son muy buenas todas las actividades están positivas y nos unen como comunidad.

P5: Considero que son un medio de socialización, no sólo con los miembros ya conocidos, sino que con las demás personas.

P6: No le doy importancia y no me vinculó con ello

P7: Que son muy buenas ya que en el resguardo se hacen buenos eventos

P8: Lo respeto y me siento orgullosamente de mis raíces y costumbres.

P9: No me importa. Si la comunidad feliz con eso, la verdad me da igual.

P10: Son muy buenas, ya que me atraen un número mayor haciendo Crecer un poco más la economía.

P11: Pues me parece muy llamativo e interesante.

P12: Creo que son espacios que le hacen más falta a la Comunidad para que se integren, compartan y se distraigan un rato de la realidad de Inírida.

P13: Creo que es medio que une a los habitantes porque se aprovecha el tiempo de la gente en actividades que les gustan

P14: Me parece muy bien que aún se sigan realizando en la Comunidad, son una señal en que aún se comparten espacios con los comuneros e instituciones organizadores.

P15: Son espacios necesarios en la Comunidad, en ellos se comparten con las demás familias de la Comunidad.

17.2. ¿Por qué cree que existe poca participación hacia las actividades comunitaria en la comunidad indígena Porvenir del Resguardo Paujil?

P1: Por la mezcla de etnias se conforman diferentes parejas los hijos están obligados a aprender alguna etnia de los 2 o no aprenden ni una. De los miles de habitantes de la Comunidad, sólo algunos atendemos el llamado cuando se toca la campana y los líderes últimamente ya no conocen a la misma gente de la Comunidad

P2: Muchos de los pobladores ya no asisten a los llamados de las actividades cuando se tocan las campanas.

P3: Se ha cambiado en el tema de la identidad cultural. La cosmovisión como pueblo indígena. No nos sentimos protegidos aquí en el territorio, la inseguridad ha aumentado al igual que la violencia. A la gente le da pena decir que son unos indígenas y que viven en una comunidad.

P4: Se ve mucho maltrato, pero no se denuncia. Si se denuncia al otro día las parejas ya vuelven. Los líderes, cada uno trabaja por su lado, piden a nombre propio. Ya los niños no comparten tiempo con los padres y abuelos como antes.

P5: Se evidencia pérdida del habla y pérdida de las costumbres tradicionales.

P6: No hay intereses comunes.

P7: Existen abusos y malentendidos.

P8: Me parece excelente porque varios de la Comunidad somos religiosos y amantes del deporte.

P9: Se perciben cambios como la cultura, falta del dialecto étnico que nos representa como comunidad.

P10: Cambios como la pérdida de cultura, el idioma y los saberes ancestrales.

P11: No mucho, pero ha venido cambiando poco a poco.

P12: Se ha visto la pérdida de la transmisión oral de las costumbres, la pérdida del idioma, la gente ya no participa en las actividades. Hay muchos conflictos entre los líderes

P13: Que existen peleas por el liderazgo. La figura del capitán no se respeta. Hay muchos vecinos que no sabemos ni de dónde son, hay muchas familias diferentes etnias. No hay un punto común para compartir

P14: Algunos de los vecinos son gente extraña, no se lleva la misma comunicación con ellos. Por el tiempo de trabajo de los padres y estudios de los hijos pequeños, se pierde el espacio de transmisión de conocimiento.

P15: La participación ha disminuido por parte de los pobladores. Perdiendo el idioma, los abuelos están muriendo y se están llevando los conocimientos.

17.3. ¿Cree que es importante respetar las diferencias de opinión, pensamiento, sexo, religión etc., de las personas que habitan la comunidad indígena Porvenir del Resguardo

P1: Sí. Si no existe ese respeto, no podemos vivir en paz ni tranquilos. La diferencia, en opinión, nos trae sólo problemas porque cada uno quiere hacer lo que se le dé la gana.

P2: Sí. Todos merecemos respeto, todos debemos dar y recibir respeto, ser tolerantes con los pensamientos de los demás.

P3: Sí, es muy importante, Sin ese valor, todo sería un caos. Se generarían peleas sin sentido.

P4: Sí. Sin respeto, no podemos convivir bien aquí en la Comunidad.

- P5:** Sí se debe respetar para ser respetado.
P6: Claro que sí. Somos una comunidad de respeto.
P7: Claro, ya que en todos los ámbitos es importante respetar las diferencias.
P8: Pues porque la gente a veces anda ocupada en sus trabajos y en sus propios asuntos.
P9: Claro que sí. Se debe respetar por igual para que también recibamos el mismo respeto.
P10: Es importante respetar cada opinión, tengan razón o no tengan porque puede ser diferentes puntos de vista que buscan una misma solución.
P11: Pues sí, igual es la vida de cada uno.
P12: Sí se te ve respetar sin Importar en qué espacios estemos todos podemos decir o hacer con el mismo respeto hacia los demás.
P13: Sí, definitivamente. Sí, no nos respetamos, esta sería una comunidad muy conflictiva.
P14: Es muy importante para que se pueda llegar a una buena convivencia en la Comunidad.
P15: Sí, definitivamente si no existe el respeto, se complica más la convivencia en la Comunidad.

17.4. ¿Porque cree que los productos de la soberanía alimentaria de la comunidad indígena han incrementado su precio en el mercado?

- P1:** Todo está caro porque la gente que tiene terreno no está sembrando. Nosotros como minoría no tenemos terreno, pero en lo poco que tenemos al menos tenemos para el consumo, como la yuca y el ají.
- P2:** Primero que las familias ya no se dedican a sembrar la tierra y tienen que traer productos de otros lados, como del Orinoco y segundo, los precios no son fijos y los revendedores se aprovechan de eso.
- P3:** Anteriormente todos tenían conucos y productos de pan. Coger la gente tenía cultivos para el consumo y para el comercio. Los muchachos ya no se interesan en ejercer las actividades de pesca, caza y conuco. Los sabedores están viejos para trabajar. Los productos se compran en otros territorios y el descontrol de los precios de los revendedores.
- P4:** La tierra se tiene que trabajar y muchos de mis paisanos ya no tienen tierras fértiles ni semillas para cultivar. Además, se mezquina la tierra y no se puede trabajar bien.
- P5:** Creo que es porque llega otra gente que es muy oportunista a ponerle precio o a dañar el mercado. Por eso se debe el incremento.
- P6:** Porque Los venezolanos se creen dueños del resguardo, y hacen los que les dé la gana.
- P7:** Considero que es porque llegaron diferentes personas, las cuales no pertenecen a la Comunidad.
- P8:** Sí, la verdad me da igual cómo se sientan ellos mejor, pues que cojan ese camino.
- P9:** Porque quieren ganar más plata y así no quedar en la pobreza.
- P10:** Porque no hubo un buen control ni se tomaron las medidas para ponerle un punto a este incremento.
- P11:** Es porque los alimentos están muy escasos, Están llegando desde otros territorios y los precios No tiene ningún control.
- P12:** La gente no tiene tierras para cultivar, las tierras son inundables. Y los que hay los son fértiles, solo hay cultivos para el autoconsumo.
- P13:** Porque no hay control a los precios, la gente se ha dedicado a otros sectores, Fuera del conuco como empleados en las entidades públicas, muchos están en la mina, están trabajando en oficios varios para mantener a la familia.
- P14:** Ya nadie de la Comunidad se dedica a producir, a hacer casabe, mañoco. Además, que las tierras son pocas y se mezquina por lo que dicen que son Etnia predominante.
- P15:** No hay Tierra para cultivar. Los revendedores se llevan todas las ganancias de los productores.

5.5. ¿cómo estos cambios han afectado la cohesión social y el sentido de comunidad en los habitantes de la comunidad indígena Porvenir del Resguardo Paujil?

P1: Primero a pesar de que la educación es muy buena para los niños, ya a ellos no le queda el tiempo para aprender de manera práctica las artes de la cultura indígena. El celular es un daño para nuestros niños, los niños no hacen algo diferentes y no estar ahí en ese aparato están perdiendo el idioma y el respeto hacia los adultos.

P2: Ya no se practica las costumbres de la siembra en el conuco, se están perdiendo la sabiduría de calendario agroecológico. Cada uno va por tu lado, los líderes ya no tienen el respeto como.

P3: Los Precios han aumentado porque creen que todos los que vivimos en la Comunidad somos mineros. Existe una mala Imagen de daños hacia la Comunidad por habitantes externos.

P4: Se ha visto afectado, ya que la gente no participa como antes, cada uno vive sin interesarse en los temas de la Comunidad, no quieren ni censarse Muchas familias. La llegada de los grandes negocios y las vías han afectado mucho a la población Y el ingreso de otras personas en la Comunidad.

P5: Han afectado de manera negativa porque afectan a los indígenas, ya que es un alza demasiado elevada.

P6: Afecte la desnutrición y otros aspectos negativos por los Capitanes.

P7: Los ha afectado de una manera negativa, ya que, en la mayoría de los casos, se pierde las relaciones entre los líderes, entre las familias, entre los amigos.

P8: Porque la gente anda obsesionada en hacer plata y eso no se debería hacer.

P9: No tengo ni idea.

P10: Negativa, ya que mediante este uno alza hacia la gente y la gente se queda, pero todo va de mal en peor

P11: Se han afectado mucho porque a la gente no les alcanza Para nada.

P12: Yo no sé, comparte El alimento como antes Ya hay mucha escasez. Las familias no comparten tiempo para transmitir los conocimientos porque todo mundo está en otras ocupaciones.

P13: Esa comunidad no es lo que era en un principio. Antes al llamado De los líderes, la gente salía. Yo creo que la gente no participa, porque ha crecido mucho la Comunidad Y la información no llega a todos.

P14: Yo creo que han afectado de manera muy negativa porque la gente de la Comunidad, la verdad mayoría no se conoce, no comparte, no participa, hay mucho desinterés.

P15: La llegada de la cultura occidental acabó con la cultura indígena. La grabó el uso de los aparatos electrónicos, los niños Ya no pasan tiempo con padres ni abuelos, quienes son los transmisores de la cultura.

18. Desafíos y oportunidades

18.1. ¿Qué opina sobre el desempeño de los líderes reconocidos frente a la gestión de los procesos administrativos y financieros de la comunidad indígena Porvenir del Resguardo Paujil?

P1: Ya los líderes de ahora no generan la confianza ni respeto, ni el liderazgo de la Comunidad. Todos están atados a los intereses personales. La comunidad, a ellos solo le importa cuando van a dar la transferencia. Los líderes viejos o excapitanes de hace 10 a 15 años trabajaban sin recursos con la gente a punta de pala y machete. Hicimos esta comunidad.

P2: Yo pienso que no generan proyectos que de verdad le sirvan a la Comunidad, sólo esperan los recursos de las transferencias. Compran cosas innecesarias como cemento. No ven las necesidades graves de la población como el tema del agua y el alcantarillado.

P3: Son mañosos, no quieren soltar los cargos, no dejan nada tangible. Los líderes quieren abarcar muchas cosas y terminan haciendo nada. No hay liderazgo, no tienen credibilidad

P4: Los líderes ya no tienen el mismo poder de antes, no tienen liderazgo, sólo se interesan por ver qué pueden sacar de los pocos recursos que llegan a la Comunidad. Porque no se generan proyectos, sino sólo se recibe lo que traen las entidades.

P5: No hay ningún desempeño. No muestran los avances que hay ni nada.

P6: El desempeño es muy horrible, no hacen casi nada Y todo se lo roban.

P7: Es muy mala, no administran bien, no tenemos nada en lo que nos identifiquemos.

P8: Ha cambiado a mal porque con Indígenas hoy ya no colaboramos en nada.

P9: El desempeño es bastante regular.

P10: Muy mal, la gestión es muy mala, ya que no cumple ni rinden cuentas.

P11: Pues me parece más o menos porque hay cosas que sí colaboran en la Comunidad.

P12: Yo creo que hace lo que puede. Sólo asisten a las reuniones que lo citan las entidades. Pero no acompañan a los procesos, no generan proyectos que beneficien en gran magnitud a los comuneros.

P13: Yo creo que nos han preparados en los temas de gobernanza indígena, ni manejo de presupuesto, muchos dejan hacer capitanes o líderes y buscan llenarse los bolsillos y la de la familia de ellos.

P14: Opino que no hace nada bueno, no gestionan proyectos, no son amigos de las entidades. Solo esperan a que llegue la transferencia a ver qué pueden sacar.

P15: No hacen un buen trabajo, no trabajan para la Comunidad, sino para beneficiarse ellos mismos y sus familias.

18.2. ¿Cree que los recursos de participación son suficientes y su inversión es la adecuada para satisfacer las necesidades de los pobladores de la comunidad indígena Porvenir del Resguardo Paujil?

P1: No, o sí, la verdad, si llega un buen recurso, lo que pasa es que no se invierte en lo que la gente necesita de verdad, si todo fuera transparente y si no se perdiera la plata, esta comunidad tendría mucho desarrollo, no solo en lo material, sino también tener buenos profesionales.

P2: No son suficientes porque no cubren las necesidades de la Comunidad, sólo unos cuantos se benefician y además que mucha plata o elemento se pierden ahí en el camino.

P3: Esos recursos generan Muchos malentendidos. Y riñas entre los mismos líderes, cada uno quiere sacar su parte y beneficiar sólo la familia de ellos. Las ayudas no se dan a las familias censadas y es difícil acceder a este tipo de ayudas.

P4: No son suficientes. ya hay muchas personas por el tema de la de esa actualización del censo. No llega el recurso completo La Plata que llega no se invierte bien, se compran cosas que no son tan necesarias y la gente y los mismos líderes empiezan a vender lo que reciben

P5: Sí, son insuficientes. Lo que no hay es un control, por eso es que no se ve nada del presupuesto.

P6: No son suficientes y la inversión no se mira. Además, que esos recursos Se pierden.

P7: El resguardo no se Sí afectan mucho a la Comunidad. hace notar ni satisface ninguna necesidad, ya que se apropian de esos bienes.

P8: Pues a veces hacen algo, pero no mucho. Hay algunas veces que van solo a calentar puesto.

P9: No son suficientes, los recursos están mal invertidos.

P10: Son suficientes, pero los líderes no ayudan ni muestran ni por lo menos tratan de hacer algo positivo con todo eso.

P11: Pues la verdad. No faltan más recursos, creo que llegaron los suficientes, sino que se invierten en cosas que realmente no generan bienestar para los pobladores.

P12: **No son suficientes el recurso que llega se malgasta en otras cosas sin importancia. Ya tuviéramos buenas calles, agua, una buena caseta. Por lo menos a los muchachos estudiando en la universidad con esos recursos.**

P13: Los recursos no son suficientes, hay muchas necesidades. Poca plata y Únicamente llega unos poquitos que están en la rosca del capitán.

P14: Yo creo que no es suficiente porque iniciando no llega completa, porque el censo no está completo, somos ya muchos habitantes la inversión no se hace bien, los únicos que reciben con la familia y amigos que el capitán.

P15: No son suficientes y no se invierten en lo que deberían invertir en vivienda, en educación, en un buen centro de salud.

18.3. ¿Qué opina sobre la flexibilidad de ingreso masivo de ciudadanos extranjeros al territorio y cómo afecta esta migración en la comunidad indígena Porvenir del Resguardo Paujil?

P1: Aunque todas las personas son respetables y no podemos juzgar a todos si hay algunos que llegan a ser solo daño, no se sabe a quienes se arrienda, no hay ningún control por parte de los alguaciles o líderes. Se ha presentado robos y la guardia los coge, pero no pasa a más porque los sueltan y siguen haciendo más daño.

P2: Es un problema para todos nosotros, es un tema que ha incrementado la inseguridad. Ya no hay paz ni tranquilidad en la Comunidad.

P3: Los primeros en dejar ingresar son los líderes y por eso se han debilitado el tejido social. Esas personas no deberían estar en el territorio. Porque no está reglamentado el ingreso de personas no indígenas. Esas personas interfieren en la estructura social.

P4: Yo veo la mitad de los pobladores, son gente externa, venezolanos o mineros blancos han traído problemas a la Comunidad. No hacen caso cuando se les hace un llamado y respetan mucho el territorio indígena, no participan en nada de la Comunidad.

P5: Mi opinión es negativa porque afecta. Muchísimo, no solo a la Comunidad, sino también al municipio.

P6: Afecta demasiado a la Comunidad y dañan todo y suben todo como se les dé la gana.

P7: Se afecta a toda la Comunidad y al departamento en general.

P8: No estoy inconforme con lo que plantea y con lo mal invierten en cosas sin importancia

P9: Afecta demasiado a las relaciones y fomenta el choque intercultural de la sociedad.

P10: Mala con ellos. Ha venido una ola de desempleo, robos, drogadicción y prostitución.

P11: Me parece mal Por la inseguridad. No solamente la Comunidad, sino Inírida en general

P12: Ha sido un fenómeno muy negativo para la Comunidad, se ha Formado el desorden, En el cumplimiento del plan de vida y se hace caso Omiso a las autoridades y el Reglamento Indígena.

P13: Opino que es como una plaga. Ya entró uno entra a los demás hacer desorden y dañó la Comunidad.

P14: Ese es uno de los grandes problemas De invasión, no sólo en nuestro territorio, Sino a nuestra privacidad, como en Tinas, ahora somos nosotros los que nos debemos acoger a ellos.

P15: Es un daño total a la Comunidad, son los que han traído mala imagen a la Comunidad, no participan en las actividades, mucho menos se rigen al Reglamento interno.

18.4. ¿Cómo afectan el consumo de SPA, venta libre de alcohol en la población indígena del territorio, sabiendo que no son prácticas propias del plan de vida indígena de la comunidad indígena Porvenir del Resguardo Paujil?

P1: Era muy escondido, ya no hay respeto por el territorio. En cada cuadra hay más cantinas que casas, se presentan problemas, bulla y de ahí venden droga. Se denuncia y como el propietario le paga a la guardia sigue funcionando normal

P2: Son usos y costumbres de los blancos. Ahora los indígenas también se quieren copiar sin necesidad, sin problema, sólo por moda, y eso afecta la imagen de la Comunidad.

P3: Es muy común. Ya ver a los niños en el uso y abuso del consumo de sustancias psicoactivas en el alcohol, abuso de los menores por causa de estas de estos temas. Esas costumbres externas afectan las costumbres, el lenguaje, porque ya no compartimos espacios sanos.

P4: Ese es otro de los grandes problemas. Se ve mucho negocio de venta de alcohol y venta de droga. Pero no son personas de la Comunidad, sino personas que viven en arriendo o Llegado hace poco. Afecta a todo tipo de personas porque se genera peleas, inseguridad, hasta uno es en peligro cuando va al lugar por las quejas.

P5: Afectan mucho, ya que por eso suceden muchos problemas, accidente, robos, prostitución y venta de estupefacientes.

P6: Muy malas, ya que afectan desde la población infantil, a la juvenil a los adultos y a los abuelos. Esa venta de drogas aumenta la prostitución cosa que no se veía en la Comunidad.

P7: Muy malas, ya que afectan desde la población infantil hacia la tercera edad. También la venta de estupefaciente y Prostitución.

P8: Me parece mal porque el municipio se ha vuelto muy inseguro, es de esa flexibilidad de ingreso de personas externas Inmigrantes venezolanos.

P9: No sé si se afecta, cada persona es diferente, sin embargo, se dice que, en el plan de vida De vida indígena, no está escrito con una actividad propia de Los indígenas.

P10: Negativamente porque hay descontrol y abuso de drogas y es muy notable.

P11: Afectan demasiado porque están dañando la imagen de la Comunidad.

P12: Son lugares que no tienen ningún tipo de control. Afectan a los muchachos más que todo. Porque son lugares que dejan entrar hasta los más pequeños. Se generan muchos problemas y Mala imagen de la Comunidad.

P13: Se hace evidente la venta de droga, Pero nadie denuncia porque todos se benefician, al igual con la venta del alcohol. Solo trae problemas, riñas y que la gente que no es de la Comunidad merodee buscando a esos sitios que no están permitidos en la Comunidad.

P14: Afecta sobre todo la imagen, porque Los que tienen los negocios no son propios habitantes, sino son allegados. A los muchachos también los afecta porque se vuelven viciosos.

P15: Es un tema que afecta a toda la Comunidad, son actividades comerciales e ilícitas que no Hacemos como verdaderos indígenas, se vende sin ningún control, no hay ley ni orden frente a ese tema.

18.5. ¿Qué opina sobre el tema de la venta de terrenos por parte de líderes y comuneros a personas externas como: colonas, afros, extranjeros, mineros en la comunidad indígena Porvenir del Resguardo Paujil?

P1: Sí, hay mucha venta, llegan todo tipo de personas a la Comunidad, invierten, generan problemas de convivencia, pero ya nadie los puede sacar.

P2: También es un problema porque estamos perdiendo espacios y estamos dejando ingresar personas externas que ni conocemos. Blancos, venezolanos, mineros que solo hacen escándalos y traen problemas a la Comunidad.

P3: Se pierde el terreno del resguardo. Los líderes se dejan comprar. Y los vendedores invierten mucho dinero, mucho comercio, mucha bulla, se aumenta la inseguridad. Ya los niños no pueden salir por miedo a que le suceda algo. Hay mucha gente desconocida en las calles, los motocarros andan en exceso de velocidad, los pobladores externos no respetan las normas indígenas.

P4: Eso es cierto, es una realidad. Se pierde la autonomía y el derecho por la propiedad. Los líderes aquí se dejan comprar, venden sin ver bien quien es la persona. Los vecinos somos los que tenemos que aguantar esta situación.

P5: Muy mala, porque conocen la autoridad y no tienen restricciones.

P6: Mi opinión es mala, ya que los mismos líderes aceptan eso y hace que ya no sea un resguardo.

P7: Malas. Ya no se puede hacer nada, ya que los mismos líderes promueven todos estos tipos de actividades.

P8: Me parece un mal futuro porque ya sería muy feo llenarse de bares y eso pues es la falta de amor a su territorio y por eso lo dejan y eso para mí está mal.

P9: Es horrible, se supone que un resguardo indígena no hace parte del pueblo. Y me parece muy feo que el capitán haga lo que él se le dé la gana.

P10: Negativa, ya que actualmente ya no tenemos terrenos y los que quedan los negocian los líderes para hacer cosas que no son.

P11: Me parece mal porque esos terrenos es el agente de la Comunidad.

P12: Ya se llenó la comunidad de gente extraña. Negocios que no hacen parte del Reglamento interno. Y que no son negocios de la gente de la Comunidad. Se aumentado la inseguridad, la tranquilidad ya no es la misma, todo lo malo que pasa si le echa la culpa a la gente de la Comunidad.

P13: Es un grave problema, estamos perdiendo espacio y llenando la comunidad de gente extraña.

P14: Ya nos estamos quedando sin tierras, antes los espacios eran enormes y ahora vivimos como en un cajón. Los que se benefician son los nuevos dueños que invierten y crean negocios Porque el mismo capitán permite esto.

P15: Estamos perdiendo terreno principalmente. También estamos recibiendo desconocidos en nuestra comunidad, gente que no sabemos ni con qué intención compran en comunidad.

18.6. ¿Pese a la influencia de la cultura occidental en el territorio, desde su punto de vista que acciones ha implementado para conservar y proteger su identidad cultural y la de su núcleo familiar?

P1: Yo creo que es ya muy difícil, sin embargo, nosotros somos una familia que aún comparte espacios. Al menos en el almuerzo y los fines de semana para contar las historias y saberes de nuestros abuelos.

P2: Aún conservo mi habla nativa, le enseño a mis hijos y familia, que eso nos hace únicos. También nos reunimos para cantar y contar las historias de nuestros abuelos

P3: Seguimos conservando las costumbres que nos han dejado nuestros antepasados a través del rescate de la cocina tradicional. El tema de la pesca, la siembra, la casa, la medicina tradicional, la transmisión oral a través de los padres hacia hijos y nietos en diferentes espacios territoriales.

P4: Sigo defendiendo de qué vivimos en una comunidad indígena y como tal. No debemos dejar de perder las costumbres, empezando desde nuestras casas, con nuestros hijos y demás familia.

P5: Se debe por lo menos conservar, nuestros alimentos y el habla.

P6: mala

P7: Estudiar, hacer uso del dialecto que puede transmitirse de generación en generación.

P8: Pues por ahora no he implementado, Nada de lo que leído.

P9: Sí, he mantenido mi Idioma, y mi costumbre.

P10: En la Comunidad, ninguno. Pero nosotros somos grupo aún salvaguardamos todas esas costumbres. Como los alimentos, los rituales y demás prácticas culturales.

P11: Pues nada, porque estoy orgulloso de mis raíces.

P12: Todavía nosotros compartimos las historias de nuestros ancestros, conservamos el idioma nativo. Aun comemos como indígenas

P13: Yo personalmente mantengo la cultura de mis ancestros, se la transmito a mis hijos y familiares. Todavía seguimos compartiendo la mesa temas de mitos, leyendas de nuestros abuelos.

P14: En mi familia todavía se conserva el idioma. Cuando estamos en la casa no se habla castellano, los muchachos se mandan donde los abuelos a que aprendan las artes de los Indígenas.

P15: No he hecho mucho, solo mantengo mi idioma y transmito eso a mis hijos.

18.7. ¿Mediante qué acciones o estrategias cree usted que se pueda recuperar la identidad cultural de usos y costumbres desde espacio de participación en la comunidad indígena Porvenir del Resguardo Paujil?

P1: Yo creo que antes que se terminen de morir los ancianos a través de espacios de diálogo propios en la Comunidad, se trate de recopilar la información que más se pueda y quede grabada o escrita.

P2: Como hay tantas etnias. Que cada una tradujera un libro donde esté escrito el abecedario, los saludos, los nombres, las figuras, algo que sea muy didáctico para que los niños puedan aprender bien.

P3: Sí, a través de escuelas de formación o malocas. Que se destinen. Con los recursos de transferencias se incentiven proyectos de rescate cultural y se aprovechan nuestros, sabedores que todavía están vivos, Que se realice mucho acompañamiento de las entidades. Se debe rescatar de forma escrita y oral todo lo que tenga que ver con la cultura de cada una de las etnias presentes en la comunidad.

P4: Es muy difícil porque existen muchas etnias y cada una tiene sus costumbres propias, lo único sería que cada uno trabajará en la recuperación de saberes a través de algo escrito o que quede grabado o en un vídeo para que se recuperen de algún modo.

P5: Ninguno. Pero si hubiera una sería la implementación de alguna aplicación que nos muestre contenido en lengua para un mayor aprendizaje y conservación.

P6: Se deberían hacer ferias indígenas donde se comparte la tradición oral escrita, mitos, cuentos y de costumbre.

P7: Yo creo que no se puede o la única sería implementar la lengua desde la tecnología en los colegios

P8: En reuniones y diálogos entre indígenas y en eventos.

P9: Se podría hacer en reuniones grandes como si fuera un festival, pero solo de Indígenas.

P10: Sería en este tiempo implementarlas tecnologías de la comunicación, ya hasta el niño más pequeño, tiene teléfono y sería una aplicación indígena.

P11: Opino que se puede hacer Algo mediante la intervención Con los mismos líderes.

P12: Sería a través de proyectos que busque recuperar los Saberes de Las etnias en el porvenir.

P13: Considero que sería muy bueno empezar a leer y escribir en lengua y dejar plasmado toda la información de cada una de las Etnias presentes en el territorio.

P14: Yo creo que no hay forma de recuperar la identidad cultural, así como se está moviendo en un mundo y la tecnología, ya lo que se alcanzó a transmitir, eso es lo que va a quedar de resto como museos y recuerdos.

P15: Lo ideal sería proponer proyectos que rescaten los saberes de las Etnias de la Comunidad.

6.8. ¿Cree usted que su territorio actualmente sigue siendo una comunidad indígena?

P1: No. Ya el Porvenir cambió mucho, la gente fundadora ya queda muy poquitos, estamos viviendo entre extraños que no participan porque no hacen parte de la Comunidad.

P2: A mi parecer, ya no. Hay muchas costumbres que nos han consumido como indígenas la llegada de los blancos nos cambió mucho como comunidad unida que fuimos en algún tiempo.

P3: No. Se ha perdido totalmente el sentido de la Comunidad con la llegada de tanto a población externa, esas personas no cumplen las normas. Ya no existe el tema del compartir.

P4: Pues yo creo que no todas las situaciones que pasan en la comunidad son situaciones que no deberían pasar por ser una comunidad indígena pero ya hay mucha contaminación en el pensamiento y en el actuar de la gente que aquí, que hace que el territorio sea más bien como un barrio del municipio.

P5: Si sigue siendo, pero se ha perdido mucho.

P6: Claro que sí, aunque se ha perdido mucho, todavía tiene para hacer un buen Resguardo indígena.

P7: Sí, Claro, pero ya se ha perdido mucho para que siga siendo una comunidad.

P8: Puedo decir que sí sigue siendo comunidad indígena.

P9: Sigue siendo de muchos indígenas. Pero ya no se comparten las mismas tradiciones de la Comunidad.

P10: No, Ya no es una comunidad. Ya se convirtió como cualquier otro lugar dentro del municipio.

P11: No, ya no sigue siendo una comunidad indígena. Porque hay Muchas situaciones que lo convierten prácticamente en barrio.

P12: No. Ya es prácticamente un barrio lo que nos hace una comunidad indígena se perdió ya hace mucho tiempo.

P13: Ya no es una comunidad, hay muchas situaciones que no nos hacen la comunidad indígena de hace 10 años.

P14: No antes creo que pronto será un bar muy triste y lamentable, pero por allá vamos.

P15: No, ya no. Hace años la comunidad indígena Se dejó vencer por toda la influencia de la cercanía del Pueblo.