

PROPUESTA DE INTERVENCIÓN PROFESIONAL EN TRABAJO SOCIAL EN LA
FUNDACIÓN HOGAR DEL ANCIANO DESAMPARADO DE GIRARDOT, AÑO
2007.

BETTY ESPERANZA GARCIA SANCHEZ
ELIANA ISABEL SUAREZ MEDINA

CORPORACION UNIVERSITARIA MINUTO DE DIOS
FACULTAD DE CIENCIAS HUMANAS Y SOCIALES
PROGRAMA DE TRABAJO SOCIAL
GIRARDOT
2008

PROPUESTA DE INTERVENCIÓN PROFESIONAL EN TRABAJO SOCIAL EN LA
FUNDACIÓN HOGAR DEL ANCIANO DESAMPARADO DE GIRARDOT, AÑO
2007.

BETTY ESPERANZA GARCIA SANCHEZ
ELIANA ISABEL SUAREZ MEDINA

Trabajo de grado realizado para optar al título de Trabajadora Social.

MARIA ESPERANZA DEL CAMPO
TRABAJADORA SOCIAL

JUAN CARLOS DIAZ
INVESTIGADOR
ASESORES

CORPORACION UNIVERSITARIA MINUTO DE DIOS
FACULTAD DE CIENCIAS HUMANAS Y SOCIALES
PROGRAMA DE TRABAJO SOCIAL
GIRARDOT
2008

NOTA DE ACEPTACIÒN

Firma del presidente

Firma del jurado

Firma del jurado

Girardot, 02, Abril, de 2008

DEDICATORIA

A Dios Todopoderoso por ser mi fuente de sabiduría y quién iluminó día a día mi pensamiento para culminar esta etapa de mi vida.

A mi Matilde, mi madre quien ha sido el gran soporte de mi vida y con su amor incondicional, enseñanzas y ejemplos me apoyo en aquellos momentos difíciles.

A Geni, mi hermana que gracias a su compañía y colaboración logré culminar esta etapa.

A Eliana, mi compañera de trabajo, por su entrega, esmero y dedicación en la culminación de esta experiencia profesional.

Betty Esperanza.

DEDICATORIA

A Dios Todopoderoso que con su poder infinito ha iluminado mi mente y entendimiento para alcanzar todos mis esfuerzos necesarios para lograr este propósito.

A mis padres, Luz Helena y Jerónimo, quienes con su apoyo y ayuda han sido el gran soporte en mi vida.

A mi hermana, Luz Helena que gracias a su respaldo logré culminar esta etapa de mi vida.

A Betty, mi compañera de trabajo, por su entrega, esmero y dedicación en la culminación de esta experiencia profesional.

Eliana Isabel.

AGRADECIMIENTOS

Al Padre Carlos García Soriano, Director de la Fundación Hogar del Anciano Desamparado de Girardot quién nos brindó el espacio para la elaboración de esta propuesta y por su colaboración en los momentos más difíciles de formación.

A Maria Esperanza del Campo, nuestra asesora por su paciencia, ayuda y preparación en la culminación de este aprendizaje enriquecedor para nuestro quehacer profesional.

Y a todas aquellas personas que de una u otra manera brindaron su apoyo y colaboración.

TABLA DE CONTENIDO

	PAG
AGRADECIMIENTOS	
INTRODUCCIÓN	
1. TEMA	14
2. TITULO	14
- LÍNEA DE INVESTIGACIÓN	
3. DELIMITACIÓN DEL PROBLEMA	16
- DESCRIPCIÓN DEL PROBLEMA	
- ELEMENTOS DEL PROBLEMA	
- FORMULACIÓN DEL PROBLEMA	
4. JUSTIFICACION	18
5. OBJETIVOS GENERAL Y ESPECÍFICOS	20
6. MARCOS DE REFERENCIA	21
- MARCO TEÓRICO	21
- MARCO LEGAL	47
- MARCO INSTITUCIONAL	52
7. PROCESO METODOLÓGICO	61
- UNIVERSO	65
- POBLACIÓN	
- MUESTRA	

8. BREVE DESCRIPCIÓN DEL COMPONENTE ÉTICO	66
9. OPERACIONALIZACIÓN DE LA INTERVENCIÓN	67
10. CONCLUSIONES	125
11. RECOMENDACIONES	127
BIBLIOGRAFÍA	129
ANEXOS	130

LISTADO DE ANEXOS

Anexo A	Encuesta Caracterización de los gerontes
Anexo B	Encuesta dirigida al personal administrativo
Anexo C	Acta No. 001
Anexo D	Acta No. 002
Anexo E	Acta No. 003
Anexo F	Folleto Plan Padrino
Anexo G	Actas de Compromiso Plan Padrino
Anexo H	Acta No. 004
Anexo I	Bonos de Solidaridad
Anexo J	Fotos Actividades Manuales y Ocupacionales
Anexo K	Portafolio de servicios
Anexo L	Cartilla “Compartamos los Recuerdos”

LISTADO DE GRÁFICAS

		PAG
Gráfico No. 1	Género de la población encuestada	69
Gráfico No. 2	Edad poblacional	71
Gráfico No.3	Estado Civil	72
Gráfico No.4	Nivel de Escolaridad	73
Gráfico No.5	Cobertura en Salud	74
Gráfico No.6	Entidades Prestadoras del Servicio de Salud	75
Gráfico No.7	Presenta Enfermedades Actualmente	75
Gráfico No.8	Enfermedades Presentadas	76
Gráfico No.9	Asistencia Médica	77
Gráfico No.10	Comunicación Familiar	79
Gráfico No.11	Vínculo Afectivo Fuerte	80
Gráfico No.12	Actividades en las que les Gustaría Participar	81
Gráfico No.13	Actualmente Realiza Alguna de estas Actividades	82
Gráfico No.14	Actividades Realizadas en los Tiempos Libres	83
Gráfico No.15	Actividades que Práctica	84
Gráfico No.16	Servicios Recibidos	86

INTRODUCCIÓN

La presente es la propuesta de intervención profesional en Trabajo Social contextualizada en el municipio de Girardot, específicamente en la Fundación Hogar del Anciano Desamparado, con la participación de los 60 gerontes albergados allí.

La realidad de esta propuesta exige una intervención profesional para la Fundación que mediante la realización de un diagnóstico institucional permitiendo conocer situaciones complejas desde su interior; con éste se establece en primera instancia que existe una estructura administrativa, la cual carece de la dependencia de Trabajo Social; de esta manera, desarrollar una estrategia que habilite la intervención en Trabajo Social y el posicionamiento en la estructura administrativa de la Fundación para darle una visión más eficiente desde una perspectiva integral.

La intervención profesional realizada en la Fundación, no es de carácter preventivo y/o de tratamiento, por tanto se necesitó de una postura crítica, innovadora, y propositiva, capaz de aplicar conocimientos y técnicas de intervención social con el fin de lograr una acción transformadora y sólida de la realidad cambiante; todo esto con el claro propósito de apoyar a las personas ya no en función de un rol meramente proteccional o asistencial, sino en forma dinámica, como sujetos protagonistas de su propio desarrollo.

La propuesta de intervención profesional en Trabajo Social se describe mediante el componente introductorio, principal y complementario; el primer componente abarca aspectos como son el tema, título y la línea de investigación en la que se inscribió el proyecto. El componente principal enmarca la delimitación del problema en la que se incluye descripción, elementos y formulación del problema, seguidamente la justificación, objetivo general y específico y marcos de referencia; dentro de estos, se encuentran el marco teórico, legal e institucional.

También hacen parte de éste componente, el diseño metodológico para la intervención en trabajo social, el universo, la población y la muestra; además de la breve descripción del componente ético de la intervención social. Se concluye con la presentación y análisis de la información, conclusiones y recomendaciones. El componente complementario comprende la bibliografía y los anexos.

El diseño metodológico para la intervención en Trabajo Social ha sido organizado por cinco fases, cada una de ellas describe objetivos, metodologías, actividades a desarrollar, fechas y responsables; todo esto, con el fin de dar cumplimiento a los objetivos propuestos.

Como primera fase se llevo a cabo “El Reconocimiento de la Institución”, donde se realizaron visitas permanentes con el fin de conocer la dinámica interna de la institución, el personal administrativo y los gerontes. Para el cumplimiento de esta fase se recurrió a la observación directa y participante, como también la recolección de información primaria y secundaria.

En la fase de “Diseño de instrumentos” se crearon los dos instrumentos de recolección de información (la Encuesta), de manera tal que fueran útiles para la realización del diagnóstico institucional. Para la fase de Diagnóstico se tuvo como base los resultados de las encuestas de la población geronte y del personal administrativo además de la observación participante se logra realizar el diagnóstico institucional la cual arrojó las necesidades más apremiantes de la institución y su población beneficiaria.

La cuarta fase, la “Acción Profesional”, se encuentra dividida según los objetivos específicos planteados; de la primera división se desprende la intervención administrativa que consistió en estructurar el organigrama, ampliar y fortalecer el portafolio de servicios institucional y la gestión de recursos. La segunda división es la intervención con la población beneficiaria en la que se desarrollaron las actividades como Plan Padrino, Actividades Manuales - Ocupacionales.

Y, por último, la fase de “Evaluación”, realizada de manera periódica durante el proceso metodológico, con el fin de verificar el cumplimiento de los objetivos propuestos.

Esta experiencia sirvió, en primer lugar, para conocer al geronte en su entorno, el manejo de sus relaciones interpersonales, sus valores, costumbres. Y en segunda instancia, se dio cumplimiento a la estructuración y puesta en marcha de la dependencia de Trabajo Social permitiendo la intervención a nivel administrativo y con la población beneficiaria.

1. TEMA

INTERVENCIÓN PROFESIONAL EN TRABAJO SOCIAL

2. TITULO

PROPUESTA DE INTERVENCIÓN PROFESIONAL EN TRABAJO SOCIAL EN LA FUNDACIÓN HOGAR DEL ANCIANO DESAMPARADO DE GIRARDOT, AÑO 2007.

LÍNEA DE INVESTIGACIÓN EN LA QUE SE INSCRIBE EL PROYECTO

La universidad Minuto de Dios presenta unas líneas de investigación para la elaboración de los proyectos de grado de la población estudiantil, la cual nos permite escoger la más apropiada para la elaboración del mismo.

Este proyecto se inscribe bajo la línea de: “*Gestión, Participación y Desarrollo Comunitario*”. Dentro de esta podemos justificar que “Se concibe el desarrollo de la comunidad como un instrumento que mediante organización y educación de las colectividades promueve, entre otras cosas, la participación consciente de la población en el planeamiento y ejecución de programas de beneficio colectivo, que juega un papel importante en el campo de la motivación para producir cambios de actitud favorables al progreso...”¹

En Trabajo Social, cuando se habla de desarrollo de la comunidad, se señala como fin lograr que las comunidades promuevan su propio desarrollo y resuelvan sus problemas más agudos; verbigracia de lo anterior, es lo que comúnmente se le conoce como “intervención social, ya que promueve la movilización de los recursos humanos e institucionales; esto supone protagonismo de la gente, participación en las cosas que le conciernen. Ello solo es posible en un contexto de calidad de vida, al mismo tiempo que la participación de la gente “en el sentido

¹ ANDER-EGG, Ezequiel. “Metodología y práctica del desarrollo de la comunidad”, / tomo I, 2003

de poder tomar decisiones” es una de las formas en que se expresa esa calidad de vida”.²

Bajo la anterior línea de investigación el proyecto está enmarcado en una sublínea como lo es: “*Gestión Social*”. En conocimiento la Gestión Social es la construcción de espacios de relación social y vínculos institucionales, a través de un conjunto de acciones dirigidas a un grupo de interés de la sociedad, con el fin de aportar a la construcción de viabilidad social y legitimidad empresarial ya sea para suplir lo que falta o bien para ser propuestas que sirvan para complementar y/o articular lo existente.

El motivo por el cual fue escogida esta sublínea, es la importancia que esta tiene dentro del proyecto a ejecutar, ya que lo que se pretende realizar es una intervención en Trabajo Social con el fin de gestionar cambios con un enfoque gerencial, administrativo e institucional.

² ANDER-EGG, Ezequiel. “Metodología y práctica del desarrollo de la comunidad”, / tomo II, 2003

3. DELIMITACIÓN DEL PROBLEMA

3.1 DESCRIPCIÓN DEL PROBLEMA

La fundación “Hogar del Anciano Desamparado de Girardot” es de tipo asistencial, de obras de piedad o caridad, que gracias a la colaboración de la Diócesis de Girardot y la solidaridad de personas comprometidas con la labor social, hacen que la fundación se mantenga estable dentro de los cánones de servicio para los gerontes que allí albergan; como prioridad, la fundación protege a las personas mayores de 60 años que son abandonadas por sus familias y que carecen de recursos económicos para la satisfacción de sus necesidades.

La fundación a su vez, se centra bajo una organización administrativa que gira entorno a un organigrama proyectado a largo plazo, realizado por el P. Ulises González, diez años después de consolidada la fundación, con el fin de que este fuese puesto en marcha, pero que por condiciones de ingresos económicos no constantes, dicho equipo técnico interdisciplinario no actúa en la Fundación.

En la actualidad, la estructura organizativa de la fundación fue elaborada por estudiantes de práctica del área de enfermería de la Universidad de Cundinamarca, tomando como bosquejo el organigrama de proyección, dejando en éste la parte administrativa, los servicios institucionales, generales y a nivel profesional tan solo el área de enfermería; cabe resaltar, que la estructura vigente no cuenta con un grupo interdisciplinario especializado para la atención integral del geronte. Razón por la cual, las estudiantes de Trabajo Social de X semestre realizarán su proyecto de grado encaminado a operacionalizar la dependencia de Trabajo Social que aparece en la estructura orgánica de hace diez años. De igual forma, lo que se busca es que el Trabajo Social se posicione mediante la intervención profesional en búsqueda de una visión más eficiente de la fundación “Hogar del Anciano Desamparado de Girardot”.

Con el diseño de estrategias metodológicas de intervención a nivel administrativo y con la población beneficiaria; de esta manera, se logrará operativizar el área de Trabajo Social dentro de la estructura orgánica de la fundación.

3.2 ELEMENTOS DEL PROBLEMA

En la fundación “Hogar del Anciano Desamparado de Girardot” existe una estructura administrativa la cual carece de la dependencia de Trabajo Social.

El posicionamiento de Trabajo Social como una dependencia dentro de la estructura administrativa ayudaría a darle una enfoque más eficiente a la fundación “Hogar del Anciano Desamparado de Girardot”.

3.3 PREGUNTA DE INVESTIGACIÓN

¿Cómo desarrollar una estrategia que permita la intervención en Trabajo Social y su posicionamiento en la estructura administrativa de la fundación “Hogar del Anciano Desamparado de Girardot”?

4. JUSTIFICACIÓN

Al intervenir con la población geronte, el mayor compromiso del Trabajador Social es velar por el mejoramiento de su bienestar y desarrollo; ya que la premisa fundamental para trabajar con los adultos mayores es su calidad de vida; teniendo en cuenta, que su proceso de envejecimiento y las condiciones que enfrenta en esta etapa como la soledad, el aislamiento social, la pérdida de su cónyuge o algún familiar, la atención inadecuada en sus hogares y los abandonados en una institución de beneficencia, y por último los que viven en condiciones precarias y amenazados por los peligros de la calle; todo lo anterior, conlleva a proponer y orientar el desarrollo de la presente propuesta en beneficio de la Fundación y en especial para el adulto mayor.

Es importante analizar que no se envejece de la misma forma si se es hombre o mujer, son muchos los factores económicos, familiares y educativos que influyen; esto implica que el Trabajador Social debe intervenir teniendo en cuenta estas características y diferencias; ya que, el proceso de envejecimiento se da de manera distinta al igual que el desarrollo de su personalidad.

Por otro lado, el Trabajador Social es parte integrante del sistema relacional: grupo familiar – contexto social e institución, ya que tiene una formación profesional orientada hacia el desarrollo humano teniendo todas las posibilidades promocionales y preventivas en su quehacer profesional para la atención del individuo, grupo y comunidad.

La intervención del Trabajo Social con adultos mayores tiene como eje transversal que cada persona debe tener la oportunidad de desarrollar su potencial y de vivir una vida satisfactoria; sin embargo se debe recordar que dentro del trabajo con adultos mayores se requieren distintos niveles de intervención, además se debe tener en cuenta que esta población no es un grupo homogéneo sino heterogéneo. Por consiguiente, la motivación para la realización de este trabajo es en pro de un beneficio para la fundación “Hogar del Anciano Desamparado de Girardot”, de tal manera que se pueda proponer y orientar las acciones pertinentes para la intervención en Trabajo Social.

No obstante, el principal objetivo de esta propuesta, es darle un giro a la estructura de funcionamiento del “Hogar”, que con la intervención profesional en Trabajo Social busque un mejor desempeño y funcionamiento de la fundación por medio

de la organización y elaboración de un diseño metodológico que permita la intervención operativa que beneficie la población beneficiaria, demostrando así, nuestro rol o quehacer profesional al trabajar con instituciones sociales. Teniendo en cuenta, que ésta profesión se desempeña en pro del bienestar de la sociedad en general, trabajando de la mano con la gente y para la gente.

Es fundamental la intervención del Trabajador Social en la fundación, ya que conduce a innovar acciones que permitan alcanzar los mayores estándares de calidad y la satisfacción del servicio, logrando así una acción transformadora y sólida de la realidad cambiante en beneficio de los gerontes. Pese a que, a simple vista en cuanto a lo social, en los próximos años aumentará el número de ancianos, lo que quiere decir que se incrementará la demanda en personas mayores de 60 años evidenciándose la necesidad y demanda de servicios para esta población; teniendo en cuenta que a pesar de tener los mismos derechos naturales, legales y humanos de todos los adultos, se ven marginados e imposibilitados de ejercer los mismos. Es por esto, que si no se trabaja en pro del adulto mayor no se contará en un futuro con la estructura suficiente para albergar más gerontes y con los servicios profesionales aptos para la atención de esta población. Dado a lo anterior, radica la importancia de la acción profesional realizada por Trabajo Social en la fundación “Hogar del anciano Desamparado” de Girardot gira entorno a estructurar y poner en marcha la dependencia con el fin de establecer intervención administrativa y con la población beneficiaria. En cuanto a los beneficios por la fundación a través del desempeño de Trabajo Social se obtendrá una visión más eficiente logrando así, un mejor desempeño y funcionamiento de la fundación.

En cuanto al procedimiento lógico y metodológico propuesto, presenta un proceso consecutivo que conducirá al cumplimiento de los objetivos planteados en la propuesta de intervención en el cual se especifican las siguientes fases: Reconocimiento de la Institución, el Diseño de instrumentos, Diagnóstico, la Acción Profesional y Evaluación. La elaboración de esta metodología se centró en la función gerencial que el Trabajador Social desarrolla como agente de cambio en la organización, dirección y control de programas, actividades y servicios sociales.

Finalmente, la mayor aspiración de las estudiantes, es contribuir como una experiencia colectiva para otros profesionales y practicantes que se dedican a la atención y cuidado de las personas de mayor edad; pero sobre todo, que influya para incrementar la calidad de vida de los gerontes de la fundación “Hogar del Anciano Desamparado” de Girardot.

5. OBJETIVOS GENERAL Y ESPECÍFICOS

OBJETIVO GENERAL

Estructurar y poner en marcha la dependencia “Trabajo Social” en la fundación “Hogar del Anciano Desamparado” de Girardot, a través de la intervención en gestión administrativa y atención a la población beneficiaria.

OBJETIVOS PARTICULARES

Establecer la dependencia de Trabajo Social a través de la intervención administrativa que permita la reestructuración del organigrama, el fortalecimiento del Portafolio de Servicios y la Gestión de Recursos.

Operacionalizar la dependencia de Trabajo Social a través de la intervención con la población beneficiaria que permita el desarrollo de las actividades Plan Padrino, Actividades Manuales - Ocupacionales.

6. MARCOS DE REFERENCIA

6.1 MARCO TEÓRICO

Las temáticas que se han seleccionado tienen mucha importancia y provee un marco de referencia actualizado frente al proceso de envejecimiento y la intervención profesional de Trabajo Social. Se estima, que éstas permiten al lector ampliar sus conocimientos frente a la intervención gerontológica y al acercamiento profesional a este sector poblacional.

6.1.1 EL PROCESO DE ENVEJECIMIENTO

El envejecimiento es universal e inevitable. Es algo que le sucede a todos los sistemas corporales, incluso bajo óptimas circunstancias genéticas y ambientales. No todos los sistemas envejecen al mismo tiempo o ritmo. Aún, para muchos sistemas corporales, el proceso de envejecimiento empieza mucho antes de este tiempo, en la etapa adulta temprana y en la etapa media. Muchos de los efectos del envejecimiento no se hacen notorios hasta el final de la edad adulta debido a que el proceso de envejecimiento es gradual y hay una considerable capacidad de reserva en gran parte de los sistemas físicos. La mayoría de las personas no tienen problemas de salud o interrupciones en la vida diaria debido al envejecimiento hasta bien entrados en los 70 años de edad.

6.1.1.1 Envejecimiento Físico

La *Apariencia* es el espejo que permite percatarnos del proceso de envejecimiento. El cabello gris, la piel envejecida, el cambio en la postura, algunas arrugas profundas, todos son signos reveladores. La piel pierde elasticidad, muestra más arrugas, se reseca y se adelgaza. En años anteriores, se formaron arrugas en algunos músculos (dejando, por ejemplo, las marcas de la sonrisa); en la senectud, se deben en parte a la pérdida de tejido adiposo debajo de la piel. Esta puede presentar el aspecto de un papel blanco y arrugado o de un pergamino fino (Rossman, 1977). Puede haber más verrugas en el tronco, el rostro, el cuero cabelludo. El aspecto físico del adulto mayor se evidencia más en unos que en otros; algunos de estos cambios en la apariencia son resultado del envejecimiento normal. Algunos son evidentemente genéticos. Por ejemplo, si observamos gemelos idénticos, podremos ver patrones de envejecimiento muy similares. Pero

para muchos, los cambios en la piel están relacionados muy de cerca con la exposición al sol, al viento y al desgaste, pero en particular a los rayos ultravioleta del sol. El sol daña la capacidad de la piel para renovarse por si misma; un saludable bronceado hace que la piel se adelgace y se arrugue en algunos y provoca cáncer en la piel en otros.

En general los *Sentidos* pierden eficiencia al ir envejeciendo la persona. Tal vez las deficiencias más graves corresponden a la audición, en especial en la capacidad de captar los tonos de frecuencia más alta que ocurren en los sonidos del habla. Otro problema auditivo común en el envejecimiento es la incapacidad para detectar voces u otros sonidos por encima del ruido de fondo (Olsho, Harkins y Lenhardt, 1985). Algunas veces la ayuda auditiva puede ser efectiva pero a menudo es una fuente de frustración. Ya que no ayuda a captar los detalles de lo que alguien esta diciendo.

Hay algunas deficiencias visuales que son comunes en el envejecimiento. A menudo hay una pérdida en la capacidad del individuo para enfocar los objetos. Los ancianos a menudo pierden algo de agudeza visual, la capacidad para distinguir los detalles finos. Esto se podría deber en parte a la inflexibilidad del cristalino y en parte a la pérdida de células receptoras dentro del ojo. No obstante, no es raro que los ancianos tengan dificultad para captar los detalles visuales, ya sea leer los nombres en un buzón o tan solo leer el periódico.

Parece que los ancianos tienen dificultades para distinguir los sabores entre los alimentos combinados. Esto se puede atribuir a la pérdida del sentido del olfato más que a la merma en el gusto (Bartoshuck y Weiffenbach, 1990). El sentido del olfato muestra mermas claramente marcadas en comparación con el gusto. En cualquier caso, esta pérdida sensitiva puede contribuir a las dificultades alimenticias que a menudo se observan en los ancianos.

Los Músculos y la Movilidad merman con los años y en consecuencia su fuerza y resistencia. La estructura y composición de las células musculares también se alteran al ir acumulando más grasa. Disminuye la función muscular, y el músculo tarda más en alcanzar un estado de relajación tras el ejercicio y la fatiga (Gutmann, 1977). La función muscular es menos eficiente si el sistema cardiovascular no aporta suficientes nutrientes o si no elimina todos los productos tóxicos de desecho. Los vasos sanguíneos pierden elasticidad y algunos se obturan; en consecuencia, hay menos capilares que suministran sangre los músculos. Una deficiente función pulmonar puede reducir el aporte de oxígeno

disminuye la coordinación de movimientos motores finos y la velocidad del tiempo de reacción (Botwinichk, 1985; Shock, 1952). La función muscular se ve afectada además por la estructura y composición cambiante del esqueleto. Los huesos se tornan menos densos, frágiles y débiles; como son más porosos tienden a fracturarse y tardan más en sanar.

En cuanto a la *Salud*, los patrones de la enfermedad cambian a lo largo del ciclo de vida. Una de las diferencias fundamentales entre la niñez y los últimos años de la edad adulta es la incidencia de enfermedades agudas frente a los padecimientos crónicos. Los adultos mayores a menudo padecen afecciones crónicas, o sea, enfermedades que ocurren en forma repetida o que nunca desaparecen. Las afecciones crónicas más frecuentes en los adultos son artritis, cardiopatías e hipertensión, así como problemas visuales y auditivos mencionados anteriormente (Belsky, 1984); los ancianos son además propensos a las lesiones y a las caídas accidentales.

Por parte de la *Alimentación*, la mala salud de los ancianos puede deberse a una dieta inadecuada o a una alimentación insuficiente. Por la menor actividad física de los longevos y la disminución del metabolismo corporal, los ancianos no requieren tanta comida como los adultos jóvenes. Pero los hábitos alimentarios de la vida persisten en la senectud y en consecuencia, muchos ancianos tienen exceso de peso. Por otra parte, muchísimos de ellos están anémicos y desnutridos por ser muy pobres o no saber comprar suficientes cantidades de alimentos nutritivos.³

Observando los *Sitios para Vivir*, “envejecer en el sitio” tiene sentido para quienes pueden valerse por sí mismos o con ayuda mínima, tienen un ingreso adecuado, pueden responder por su manutención, son felices en el barrio y desean ser independientes, tener privacidad y estar cerca de los amigos, los hijos adultos o los nietos (Gonyea, Hudson y Seltzer, 1990).

Los adultos ancianos que no pueden o no desean mantener un hogar, no tienen familia cercana, prefiere un sitio o clima diferente o desean viajar quizá puedan mudarse a casas particulares que exigen poco o ningún cuidado. Casi 4 de cada 5 ancianos que viven solos son viudos, y casi la mitad no tienen hijos ni familiares que vivan cerca; son más ancianos y más pobres que el promedio de los ancianos que viven con alguien más.

³ J CRAIG, Grace. Desarrollo psicológico (sexta edición). Editorial, Prentice Hall.

Muchos ancianos no desean vivir en instituciones y la mayoría de los miembros de la familia no desean que esto ocurra. Con frecuencia, los ancianos sienten que ingresar a una institución es signo de rechazo e ingresan a regañadientes. Los hijos los llevan con excusa y gran remordimiento; sin embargo, en ocasiones, el ingreso parece ser la única solución debido a las necesidades de la persona anciana o las circunstancias familiares.

Quienes viven solos, no toman parte en actividades sociales, ven limitadas sus actividades diarias por salud deficiente o discapacidad y aquellos cuyos cuidadores están sobrecargados están en mayor riesgo de entrar en instituciones (McFall y Miller, 1992; Steinbach, 1992).

6.1.2 TEORÍAS DEL ENVEJECIMIENTO

6.1.2.1 La Teoría del Retiro

Fue una de las primeras teorías influyentes en gerontología. Sus proponentes (Cumming y Henry, 1961) vieron el retiro como la condición universal del envejecimiento al sostener que la reducción del funcionamiento físico y la conciencia de la proximidad de la muerte originaba un alejamiento gradual e inevitable de los papeles sociales (trabajador, esposo, padre) y, puesto que la sociedad deja de proporcionar papeles útiles al anciano, ese alejamiento es mutuo. Se cree que el retiro está acompañado (como sugiere Jung) de introspección y moderación de las emociones.

David Gutmann (1974,1977,1992) ha argumentado que el retiro en las culturas tradicionales es sólo una transición entre los papeles activos de la edad adulta intermedia y los más pasivos y espirituales de la vejez, y que el verdadero retiro sólo ocurre en sociedades en las cuales los ancianos no cumplen papeles apropiados para esta etapa de la vida. En este caso, el resultado puede ser una satisfacción no tan óptima con la vida y la subutilización del potencial humano.

6.1.2.2 La Teoría de la Actividad

Los papeles de un adulto son fuentes importantes de satisfacción; cuanto mayor sea la pérdida de responsabilidades debido al retiro, la viudez, la distancia de los hijos o la enfermedad, menos satisfecha estará una persona. Las personas que

envejecen bien realizan tantas actividades como pueden y descubren sustitutos para los papeles perdidos (Neugarten, Havighurst y Tobin, 1968).

La investigación sobre la hipótesis de retiro señala que involucrarse con actividades y papeles sociales desafiantes promueve la conversación de habilidades cognitivas y puede tener efectos positivos en la salud y en la adaptación social. Aunque la teoría sobre la actividad ha sido influyente, por lo menos en el marco original, también se ha dicho que es demasiado simplista. En la primera investigación (Neugarten et al., 1968) la actividad generalmente se asociaba con la satisfacción. Sin embargo, algunas personas retiradas también estaban bien adaptadas. Este resultado indica que aunque la actividad puede ajustarse bien a la mayoría de las personas, el retiro puede ser apropiado para algunos por lo que generalizar un patrón particular de “envejecimiento exitoso” puede ser arriesgado. Además la mayor parte de la investigación sobre la teoría de la actividad ha sido correlacional, por necesidad. Al encontrar una relación entre niveles de actividad y envejecimiento exitosos, no se puede saber si la persona envejece bien porque está activa o permanece activa porque envejece bien (Musick et al., 1999).

6.1.2.3 Teoría de la Continuidad

Formulada por el gerontólogo Robert Atchley (1989), enfatiza en la necesidad en que las personas mantengan una conexión entre el pasado y el presente. Desde esta perspectiva, la actividad es importante no sólo por el bienestar que produce sino por lo que representa la continuación del estilo de vida.

Para los adultos que siempre han sido activos y comprometidos puede ser importante continuar con un alto nivel de actividad. Muchas personas retiradas son felices encontrando trabajo o actividades de tiempo libre semejantes a las que disfrutaron en el pasado (J. R. Kelly, 1994). Por otra parte, las personas que han sido menos activas, pueden envejecer mejor en la mededora.

La teoría de la continuidad, en consecuencia, ofrece una razón para mantener a los adultos mayores fuera de las instituciones y en la comunidad, para ayudarles a vivir con tanta independencia como sea posible.⁴

⁴ PAPALIA, Diana E. Desarrollo humano (octava edición). Editorial, Mc. Graw Hill.

6.1.3 MOTIVAR A LAS PERSONAS MAYORES A PARTICIPAR EN LAS ACTIVIDADES

Para intentar obtener la adhesión a las actividades propuestas, hay que trabajar con mucho tacto y paciencia. Es importante primero conocer las capacidades y los gustos de cada uno a la vez que hay que tener en cuenta la personalidad para llegar a un programa individual. Si es importante estimular al máximo las capacidades, lo es todavía más no dejar a la persona frente a un fracaso. El cuidador debe estar muy atento en dar siempre al residente una impresión de logro en la tarea realizada, valorizando lo que es todavía capaz de efectuar.

El geronte debe ser orientado hacia actividades en función de sus gustos y capacidades, pero también de sus afinidades con los otros miembros del equipo de trabajo. Cuando la participación es voluntaria, existe desde el inicio un ambiente positivo, un entusiasmo y un dinamismo que hacen que las personas sientan un real placer en implicarse en las actividades elegidas. Pero cuando tal motivación no existe, corresponde al animador crear las condiciones que darán las ganas de participar a las personas mayores. Para ello debe:

1. Conocer bien a las personas mayores de la institución: sus posibilidades, deseos, expectativas:

- Visitando a las personas mayores en su habitación para saber lo que espera de las actividades.
- Intercambiando amistosamente durante los tiempos libres.
- Observando la manera de ser de cada uno y las relaciones socio-afectivas que existen en el equipo.
- Proponiendo cuestionarios a rellenar.

2. Proponer actividades adaptadas a las demandas de los adultos mayores. Las personas mayores pueden relevarse muy activas si se les proponen actividades que les permitan realizar proyectos que nunca fueron concretizados y responder a ganas nunca satisfechas por falta de tiempo o de medios.

3. Hacerse aceptar por los residentes. El animador que toma el tiempo de discutir con los residentes en una comida, un café etc., crea muy rápidamente relaciones afectivas positivas con ellos. Si además es amable y establece un clima relacional

de confianza entre el y su grupo facilitando los intercambios e incitando a la participación.

4. Establecer un clima de confianza

- Permitiendo a cada uno expresarse libremente sin emitir juicios de valor.
- Creando situaciones que permitan a las personas mayores tomar conciencia de su valor y demostrar lo que todavía son capaces de hacer.

5. Vencer los Miedos. El miedo de andar, de caerse que conllevan el rechazo de salir de la habitación es a menudo un freno a la participación en las actividades colectivas. El animador debe en estos casos respetar los miedos, las dudas, las torpezas, trabajar en un medio seguro evitar los riesgos de caídas, hacer desaparecer el sentimiento de inseguridad demostrando a la persona mayor que todavía es capaz de salir aunque para ello deba ser acompañado.

6. Vencer las reticencias

- Haciendo descubrir un interés en establecer buenas relaciones con las otras personas.
- Practicando actividades que favorezcan el mantenimiento de la autonomía y la lucha contra el aislamiento.

7. Romper las costumbres. La población mayor acogida actualmente en las instituciones tiene dificultades para adaptarse al tiempo de ocio pues no ha sido valorizada más que en el trabajo.

8. Dar confianza y valorizar

- Haciendo surgir las capacidades potenciales de cada uno.
- Practicando momentáneamente una pedagogía del logro eligiendo ejercicios adaptados a las posibilidades de la persona para no ponerla en situación de fracaso.

- Proponiendo actividades que creen una imagen positiva de si misma y permitan a la persona mayor descubrir talentos y valorizarse ante los demás.

Según la autora Carolina Elizasu⁵, el Trabajador Social debe también saber que:

1. El rechazo de las personas mayores no es siempre profundo sino a menudo ligado:

- Al miedo de emprender una actividad nueva, desconocida o a una actividad mal presentada.
- Al miedo del fracaso o del ridículo.

De ahí la necesidad para el animador:

- De presentar la actividad nueva con sus objetivos y sus contenidos.
- De utilizar el buen vocabulario y de analizar todos los términos que puedan pensar en una competición y que asustan a las personas mayores (actividades deportivas, intelectuales).
- De desdramatizar y de insistir sobre el hecho de que no se han reunido para competir sino para pasar juntos un momento agradable alrededor de una actividad.

2. Las personas mayores tienen a menudo necesidad de ser solicitadas. Es a menudo la timidez y la falta de seguridad un freno al deseo de participar. El animador deberá ir a buscar a la persona, presentarla al grupo y jugar sobre su Psicología y en particular sobre el orgullo.

3. El quipo, recordara horarios y contenidos de la animación durante la comida e ira a la habitación a la hora prevista a las personas dependientes mentalmente que podrían olvidarse de la actividad.

4. Las minusvalías físicas, sensoriales y mentales hacen a menudo difícil la participación en las actividades. El animador debe practicar primero una actividad individual y después conducir progresivamente a la persona mayor a salir de su

⁵ ELIZASU MIGUENS, Carolina. La animación con personas mayores. Editorial CCS.

habitación y de su aislamiento; debe también prever actividades adaptadas. A menudo basta con dar confianza y solicitar para obtener la adhesión de las personas mayores.

Esta teoría fue básica para la organización de las diferentes actividades realizadas con los gerontes de la fundación “Hogar del Anciano Desamparado” de Girardot, teniendo en cuenta que dichas actividades son en función de sus gustos, deseos y expectativas; además, son adaptadas a la capacidad que cada abuelo puede desarrollar.⁶

6.1.4 ACTIVIDADES RECREATIVAS A IMPLEMENTAR CON PERSONAS MAYORES DE EDAD

Las actividades recreativas son el principal instrumento que le permite al animador ejecutar con éxito la recreación con las personas mayores de edad en la apertura de una relación armónica consigo mismo y con los demás. Las actividades recreativas que se llevan a cabo con otros grupos etéreos (niños, jóvenes, adultos, etc.) pueden servir para llevarlas a la práctica con personas mayores de edad, siempre y cuando se ajusten y encajen a su caracterización tanto individual como grupal, es decir, que las actividades sean acordes a su edad, a sus necesidades, a su estado de salud, potencialidades, etc., y que su participación sea en forma libre, voluntaria y planificadas; es decir, que las actividades sean fuentes significativas de experiencias que posibiliten lograr objetivos y resultados positivos y beneficiosos para la salud y armonía de las personas mayores de edad.

6.1.4.1 Tipos de Actividades Recreativas

- **Actividades Físico-Deportivas**

Su fin es el de mantener, vigorizar y fortalecer la condición orgánica y física de los diferentes sistemas del cuerpo humano, tonificar los músculos y mejorar la oxigenación y circulación en el adulto mayor. Entre las actividades que podemos ejercitar tenemos: la Gimnasia, la Caminata, la Natación, el Ciclismo.

⁶ ELIZASU MIGUENS, Op. Cit., p. 15

- **Actividades Manuales**

Su fin es facilitar la ejercitación y coordinación psicomotriz a nivel de dedos y manos e incrementar su expresividad creadora. Ayuda a evitar el aceleramiento de las enfermedades degenerativas como artritis, osteoartritis, etc.

Entre las actividades encontramos: la plastiniterapia, dátilo-pintura, Trabajos en Materiales de Desecho, Trabajos con Semillas, Artesanías, Cerámica, Adornos Navideños.

- **Actividades Sensoriales**

Son todas aquellas actividades que estimulan y ejercitan los órganos de los sentidos, especialmente a nivel visual, auditivo y táctil, y orientación tempoespacial incrementando su percepción. Entre estas actividades encontramos: el Cine, la Radio, la Lectura, la televisión.

- **Actividades Artístico-Culturales**

Son todas aquellas actividades donde los ancianos participantes dan a conocer todas sus potencialidades, expresiones artísticas y dotes naturales que pueden poseer. Entre las actividades encontramos: la poesía, el Baile, el Teatro, los Títeres, etc.

- **Taller Ocupacional (Laborterapia)**

Son todas aquellas actividades que el anciano ejercita, que lo hacen ser útil y productivo, y que además le posibiliten obtener remuneración económica por dicha labor. Entre estas actividades tenemos: Jardinería, Panadería, Costura, Elaboración de Escobas y traperos, etc.

- **Juegos, Rondas y Actividades de Animación**

Son todas aquellas actividades que sirven de esparcimiento y alegría, que nos ayudan a romper con la monotonía. Entre las actividades tenemos:

- Dinámicas de Grupo
- Rondas, Fiestas de Carnaval, Fiestas de Máscaras
- Juegos de Mesa y Tablero
- Juegos de Ingenio y Habilidad
- Juegos de Campo Abierto
- Juegos Tradicionales

- **Actividades Ecológicas o Turísticas**

Son todas aquellas actividades que permiten la vivencia de las personas mayores de edad en relación de y con el entorno visitado.

Entre las actividades tenemos: Ir al campo, Visitar Museos, contemplar animales y Disfrutar Paseos.

- **Actividades Psíquicas**

Son todas aquellas actividades que ayudan al anciano participante a ejercitar la memoria, la atención, la observación y la inteligencia.

Entre estas actividades encontramos: el Ajedrez, los Crucigramas, los Libros.

- **Actividades Educativas o Pedagógicas**

Son todas aquellas actividades donde al adulto mayor se incorpora en el proceso de enseñanza aprendizaje, ayudándole a incrementar su formación individual y grupal mediante la reeducación.

- Lecturas de Automotivación
- Temas Religiosos
- Conferencias

- Temas de Salud
- Talleres de Intercambio Generacional

- **Actividades Religiosas o Teoterapia**

Son aquellas actividades que incrementan su espiritualidad individual en el anciano participante y su fe en Dios. Entre las cuales tenemos: Cantos Litúrgicos, Lectura de la Biblia, oraciones, ejercicios de relajación, terapia mental regresiva, valores, etc.

- **Actividades Terapéuticas o Geriátricas**

Son las actividades pasivas que se llevan a cabo con aquellas personas mayores de edad cuyo estado de salud está presidido por una o varias patologías, limitando su capacidad física, mental y social. Entre estas se encuentran: Paseos en silla de ruedas, caminatas, compañía, etc.

- **Servicio Social**

Son aquellas actividades que se basan en el servicio y acción social; lo cual busca crear la colaboración, ayuda y solidaridad de una manera consciente y real entre los mismos ancianos participantes.

Hay que tener en cuenta que las diversas actividades recreativas pueden cumplir uno o varios fines dentro de sus propósitos o beneficios que reciba el anciano. Sin embargo, el poder clasificar y sectorizar las diversas actividades recreativas nos permiten adaptarla a la realidad de las personas mayores de edad; le permite al animador o persona que va a ejecutar la actividad ejercer su autonomía y criterio personal frente al grado de importancia o prioridades que la actividad recreativa ofrezca, y nos posibilita avanzar hacia métodos más sencillos y claros de organización y planificación recreativa.⁷

⁷ MURILLO, Julio Cesar. Talleres recreativos para personas mayores. Editorial San Pablo.

6.1.5 FUNDACIONES

Las fundaciones son organizaciones constituidas jurídicamente sin propósito de lucro, que, por voluntad de sus creadores se constituyen con un objeto de bien común, mediante el aporte patrimonial de una o más personas, destinado a hacer posible sus fines. Las fundaciones se rigen por la voluntad del fundador, por sus Estatutos y, en todo caso, por la Ley.

La finalidad fundacional debe beneficiar a colectividades genéricas de personas. Tendrán esta consideración los colectivos de trabajadores de una o varias empresas y sus familiares.

En ningún caso podrán constituirse fundaciones con la finalidad principal de destinar sus prestaciones al fundador o a los patronos, a sus cónyuges o personas ligadas con análoga relación de afectividad, o a sus parientes hasta el cuarto grado inclusive, así como a personas jurídicas singularizadas que no persigan fines de interés general.

Las fundaciones tendrán personalidad jurídica desde la inscripción de la escritura pública de su constitución en el correspondiente Registro de Fundaciones. Sólo las entidades inscritas en el Registro al que se refiere el apartado anterior, podrán utilizar la denominación de «Fundación».⁸

- Qué es una Fundación

La Fundación es una Institución privada reconocida por la Ley y cuya finalidad consiste en prestar a la Sociedad unos determinados servicios considerados de interés público.

Surgen por voluntad de una o varias personas, denominadas fundadores o instituidores, los cuales adscriben un determinado patrimonio al cumplimiento de un fin de interés general. Para que surja la figura jurídica de la Fundación es necesario que se den los siguientes requisitos:

⁸ FUNDACIÓN EMPRESA Y SOCIEDAD, www.empresaysociedad.org/feys/es/laaccionsocial/, [citado agosto de 2007].

- a. La voluntad de constituirla, debidamente expresada a través de testamento o escritura pública.
- b. El patrimonio o dotación económica que permita el cumplimiento del fin que se propone.
- c. El fin perseguido, que debe ser siempre de interés general. Los Estatutos o normas de organización interna.

- Cuándo se considera que una fundación es asistencial

Una Fundación es asistencial cuando su finalidad va dirigida a la satisfacción e necesidades dentro de las áreas de actuación de los Servicios Sociales.

- Quién gobierna las fundaciones

El órgano de gobierno de una Fundación se denomina Patronato, integrado por una o varias personas designadas por el fundador, siendo su principal cometido el de representar a la Fundación y hacer cumplir los fines para los que fue creada.

- Quién tutela las fundaciones

El órgano de tutela se denomina Patronato, el cual tiene la misión de velar para que las Fundaciones adecuen sus actuaciones en todo momento al cumplimiento de sus fines de interés general.

Actualmente, el Protectorado de las Fundaciones es ejercido por la Administración Central del Estado y por las Administraciones Autonómicas en aquellas Comunidades Autónomas que han asumido esta competencia.

- Cómo se financian las fundaciones

Las Fundaciones se financian a través de las rentas que genera su patrimonio y por las aportaciones, legados y donaciones que reciban. Si la Fundación es de iniciativa pública, la mayor aportación económica será la realizada por el Gobierno autonómico correspondiente.⁹

⁹ SERVICIOS SOCIALES,
<www.larioja.org/web/centrales/servicios_sociales/fundacion_tutelar/queesunafundacion.htm>

Las fundaciones podrán obtener ingresos por sus actividades siempre que ello no implique una limitación injustificada del ámbito de sus posibles beneficiarios.

- Qué reglamentación existe para las fundaciones

La Ley 50 / 2002 de 26 de diciembre, tiene por objeto desarrollar el derecho de fundación, establecer las normas de régimen jurídico de las fundaciones que corresponde dictar al Estado, así como regular las fundaciones de competencia estatal.¹⁰

6.1.6 POLÍTICAS SOCIALES RESPECTO A LA POBLACIÓN ADULTO MAYOR

- A Nivel Nacional

El Plan Nacional de Desarrollo 2006-2010 “Estado Comunitario: desarrollo para todos”, el gobierno enfoca la propuesta de política de Envejecimiento y Vejez para el país se plantea desde dos aspectos: 1. desde los procesos de transición demográfica de la población, que incluye dos elementos de análisis: el ciclo de vida de las personas y de las familias y el ciclo económico de los individuos; y 2. desde la problemática actual que enfrentan los adultos mayores, como es el caso del tema pensional.

Las políticas sociales para el adulto mayor enmarcadas en el PND, se ejecutan a través de programas que gerencian las diferentes dependencias departamentales y municipales concretándose así:¹¹

1. PROGRAMA DE NUTRICIÓN “JUAN LUIS LONDOÑO DE LA CUESTA”

OBJETIVO DEL PROGRAMA

Entregar a los adultos mayores de 60 años un mercado con un aporte nutricional básico equivalente al 30% de las necesidades diarias de calorías y nutrientes.

¹⁰ NOTICIAS JURÍDICAS. R, Juan carlos, <http://noticias.juridicas.com>

¹¹ www.dnp.gov.co

MARCO LEGAL

Ley 361 de 1997, artículo 20: “Los Municipios podrán destinar recursos de su participación en los ingresos corrientes de la Nación a subsidiar la adquisición de prótesis, aparatos ortopédicos u otros elementos necesarios para la población con limitación de escasos recursos, dentro de las atenciones del Plan Obligatorio de Salud”.

REQUISITOS

Los requisitos determinados en el documento CONPES y en el Manual operativo del Programa emanado del Ministerio de la Protección Social y el Instituto Colombiano de Bienestar Social “ICBF” para la población en general son los siguientes:

- Ser adulto mayor de 60 años
- Pertener al nivel 1 del SISBEN
- Residir en el sitio donde se adelanta el programa, en este caso el Municipio
- No ser Pensionado
- No estar en ningún otro programa de Atención al Adulto Mayor que se este desarrollando a través de la Alcaldía o de otra entidad relacionados con apoyo nutricional o de Protección social.

Además de lo anterior se debe tener en cuenta lo siguiente según el caso:

POBLACIÓN DESPLAZADA

Tener la condición de desplazamiento certificada por acción social.

DISCAPACITADO

Presentar certificado de discapacidad abalada por un médico de la red pública de salud.

PROCEDIMIENTO PARA ACCEDER AL PROGRAMA

Las personas interesadas en acceder al programa deben seguir los siguientes pasos:

- Cumplir con los requisitos del programa
- Presentar solicitud, anexando fotocopia de la cédula de ciudadanía ampliada, del certificado del SISBEN o de la certificación de Acción Social cuando se trate de un adulto mayor en situación de desplazamiento

- Criterios de priorización de beneficiarios.

PROCESO DE SELECCIÓN DE BENEFICIARIOS

- Identificación de potenciales beneficiarios mediante la revisión de solicitudes existentes directamente para la vinculación al programa y de la revisión de la base de datos de adulto mayor de la Secretaria de Desarrollo Social.
- Revisión de los potenciales beneficiarios en la base de datos del SISBEN, a fin de seleccionar objetivamente los beneficiarios según los puntajes y se ordenaran por edad de mayor a menor.
- Revisión de los potenciales beneficiarios en condición de desplazamiento con la base de datos de Acción Social
- Revisión de requisitos y documentos.
- Confirmación de datos.
- Selección de acuerdo a los criterios de priorización
- Comunicado enviado al interesado donde se le informa que ha sido aceptado en el programa o no, esto último para quienes solicitaron directamente vinculación al programa dándoles a conocer los motivos por los cuales no pudieron ser aceptados.

DERECHOS Y DEBERES DE LOS BENEFICIARIOS

DERECHOS

- Recibir el Programa de mercados “Juan Luís Londoño de la Cuesta” en el cronograma estipulado.
- Expresar libremente cuando son agredidos por el personal que los atiende u otros.
- Informar a la Alcaldía las anomalías que se presentes con el programa.
- El adulto mayor tiene derecho a ser tratado como un ciudadano digno y autónomo.

DEBERES

- Respetar a los compañeros
- Utilizar buenas palabras
- Portar el carné en un lugar visible
- Tener buenos hábitos de aseo
- Tener buen comportamiento
- Hacer buen uso de las instalaciones
- Tratar en forma respetuosa al personal
- No llevar objetos corto punzantes
- No propiciar peleas

- No llegar en estado de embriaguez

El paquete alimentario consta de:

- 1 kilo de arroz
- 1 kilo de pasta
- 1 libra de lenteja
- 1 libra de frijol
- 1 bolsa de leche en polvo de 400 gr.
- 1 frasco de aceite vegetal de 500 gr.
- 2 latas de atún
- 1 libra de avena en hojuelas
- 1 libra de maíz precosida
- 1 kilo de bienestarina

Nota: El beneficiario deberá verificar el producto entregado para constatar que el paquete alimentario este completo después de entregado no se admiten reclamos.¹²

• BONO PENSIONAL

Es un aporte económico “bimensual” de \$90.000 destinados a los adultos mayores inscritos como grupo en las alcaldías municipales. Para acceder a este aporte es necesario la gestión de cada líder frente a los abuelos a subsidiar.

• A Nivel Departamental

En el programa de gobierno por Cundinamarca de Andrés González Díaz período 2008-2011, hace énfasis en dos aspectos sustanciales para el adulto mayor las cuales se desarrollarán a través de programas municipales.

Dentro de mi esquema de gobierno en el capítulo dos: “Equidad Social” Mi mayor anhelo es contribuir con el mejoramiento del bienestar de la población cundinamarquesa, garantizando a los sectores menos favorecidos el apoyo necesario para lograr una vida digna y las condiciones mínimas necesarias,

¹² JUAN LUIS LONDOÑO DE LA CUESTA. <http://ventaquemada-boyaca.gov.co>

económicas y sociales dentro de un marco de igualdad, respeto y solidaridad, asegurando a sus integrantes la convivencia pacífica, el derecho al trabajo y el acceso a la salud y a la educación, en un entorno ético, jurídico, democrático y participativo.

Si observamos el capítulo dos y en éste el ítem 4 “Bienestar”, percibimos los aspectos sustanciales que favorecen la población adulto mayor:

- a. madres cabeza de hogar, discapacitados, adultos mayores, niños y jóvenes, desempleados y desplazados).
- b. Mejorar la calidad de los hogares geriátricos para que nuestros ancianos reciban atención integral, incluyendo la afiliación al Sisben.¹³

• A Nivel Municipal

Dentro del Plan de Desarrollo Municipal período 2008-2011 “Progreso con Equidad Social” del Ing. Rodolfo Serrano Monroy se hace énfasis en dos de los 44 puntos del programa de trabajo a desarrollar para la población adulto mayor durante su gobierno:

- Tramitaré la ampliación de cobertura del Bono pensional para el adulto mayor.
- Implementaré el Centro Día para el adulto mayor.¹⁴

Seguidamente, mediante el Acuerdo No. 007 de 2005 (02 junio de 2005) del Concejo Municipal de Girardot en la página 2, el artículo primero enuncia: “Asúmase por la Secretaría de Desarrollo Económico de Girardot, las funciones, planes, programas y proyectos de carácter social, contemplados en el artículo segundo numeral 1, literales c y e del numeral 2 y el parágrafo número 1 del numeral 3, del Acuerdo No. 003 de 2004, las cuales son:

¹³ <http://www.pgobiernoandresgonzalez.com>

¹⁴ www.girardot.ws/programa_rodolfo_serrano_alcaldía.html

- a. Niñez
- b. Indigencia
- c. Desplazados
- d. Población Adulto Mayor
- e. Madres cabeza de familia
- f. Personas con discapacidad
- g. Banco de Ayudas Técnicas
- h. En general los sectores sociales más desprotegidos
- i. Trabajadoras sexuales
- j. Socialización de los menores infractores
- k. Desarrollar las actividades sociales comunitarias que correspondan al Municipio en coordinación con el Instituto Colombiano de Bienestar Familiar I.C.B.F.¹⁵

De acuerdo a lo anterior la Secretaría de Desarrollo Económico de Girardot, adelanta 10 programas en beneficio de los adultos mayores, especialmente a los pertenecientes como grupo en la alcaldía municipal. A continuación se enuncia 8 de los 10 programas estipulados:

- Programa de Nutrición “Juan Luis Londoño De la Cuesta”
Entrega de alimentos preproducidos (Mercados) para los adultos mayores de las veredas de la ciudad según el índice del I.C.B.F. correspondientes al Sisben 1.

- Corte de cabello

- Bono Pensional \$90.000 C/2 meses

- Belleza (Manicure – Pedicure)

- Alfabetización

- Manualidades

- Recreativos – Deportes (en piso y con máquinas)

- Danzas y Música

¹⁵ gdotconcejo@latinmail.com

Todos estos programas se reciben en el Centro Día llamado “Centro Gerontológico para el Adulto Mayor” ubicado en el Litú. Para los ancianos que no reciben estos programas con frecuencia se realizan Brigadas de salud y de Aseo en los barrios para captar toda la cobertura de Adulto mayor de la ciudad; de igual manera, se efectúan algunas de estas actividades en los hogares geriátricos de Girardot.¹⁶

6.1.7 INTERVENCION PROFESIONAL EN TRABAJO SOCIAL CON ADULTOS MAYORES.

Las problemáticas concretas relacionadas con el proceso de envejecimiento se han afrontado, históricamente, desde distintas prácticas sociales y modelos profesionales. Este fenómeno ha conformado una serie de obstáculos y posibilidades para comprender este proceso e intervenir sobre el mismo. Coincidiendo con Carbelleda (1991), particularmente en el Trabajo Social, los primeros intentos de abordaje de situaciones problema del colectivo senecto contemplaron la posibilidad de intervenir ante adultos mayores abandonados, maltratados o internados en asilos. El principal modelo de intervención detectado es el asistencial. Posteriormente, la practica profesional en el tratamiento de la persona anciana incorporo estrategias congruentes con el modelo psicológico. Por supuesto, siempre ha estado presente la necesidad de actuar sobre el contexto social cotidiano del viejo, y es allí, especialmente, donde cobra mayor especificidad la intervención profesional. El conocimiento por parte de la profesión de la perspectiva social del fenómeno de la vejez, se ha limitado a la obtención e interpretación de datos que sirvan de insumos para instrumentar acciones paliativas. El Trabajo Social con adultos mayores deberá dar cuenta de la extensión hacia el contexto social y familiar del viejo, intentando crear o transformar los marcos de continencia específica para hacer frente a una situación problemática.

Para reflexionar en torno al Trabajo Social y su ingerencia profesional, se trabaja la noción de especificidad sobre la base de algunos conceptos extraídos de García Salord (1991) y Carballada (1991) “el fundamento de toda profesión se origina por la presencia de un campo de problemas que demandan soluciones efectivas que permitan mejorar la calidad de vida de los adultos mayores”. Debido a lo anterior, es indispensable un trabajo interdisciplinario orientado a la atención y demanda de las problemáticas más apremiantes de los gerontes.

¹⁶ Información Primaria Dr. Enrique Munévar encargado programas Adulto Mayor

El Trabajo Social como práctica especializada interviene sobre los efectos que impactan en las condiciones de vida de los sectores más desfavorecidos o vulnerables, estableciendo el vínculo entre los recursos y las necesidades y las carencias involucradas en cada intervención. Se aboga por superar el carácter inmediatista de los paliativos materiales y se apunta con cada intervención a recrear los fundamentos de la promoción y dignidad humana y la justicia social.

Cotidianamente, en los servicios sociales se presentan o detectan situaciones de pseudo-abandono, violencia, disfunciones familiares en las que el adulto mayor es participe o protagonista. Ante el requerimiento profesional de incluir a la persona de edad en las acciones de tratamiento social de manera activa, se detecta, frecuentemente, resistencia familiar e incluso institucional. El Trabajo Social debe enfocar su atención en este contexto para detectar cuales son los elementos de las interacciones entre los viejos y su entorno que provocan situaciones-problema objeto de intervención profesional de esta forma mejorando su calidad de vida.

La intervención profesional debe dar cuenta de un proceso de encuentro entre Trabajador Social y adulto mayor para establecer una relación de “ayuda” no solo asistencial sino también promocional y autogestionaria, articulando la facilitación de los contactos entre los adultos mayores y las redes de recursos institucionales y sociales. Este es el enfoque gerencial que el Trabajador Social realiza al intervenir con la población adulto mayor dentro y fuera de la institución.

Para Payne, las funciones profesionales que pueden establecer los Trabajadores Sociales con el adulto mayor adquieren distintas dimensiones según las circunstancias de intervención o planteamiento del problema a resolver estas son: Facilitadoras, implican la estimulación hacia una actividad positiva detectada en el adulto mayor, su grupo primario o institución para encontrar la solución requerida, también Mediadoras / conflictivas cuando se necesita llegar a un acuerdo, especialmente entre posiciones dilemáticas o controvertidas en las que este implica una persona mayor.

Otras de las funciones son de Motivadoras que están relacionadas en las relaciones que establecen los trabajadores sociales con el fin de movilizar las energías internas del viejo y el entorno relacional circundante para conseguir un objetivo puntual y determinado.

La intervención con el adulto mayor puede ser individual, grupal, institucional o comunitario. El trabajo individual, grupal e institucional requiere que el profesional de Trabajo Social entrene a las personas auxiliares para estimular el uso de la fuerza psicológica y motivacional del adulto mayor a fin de mejorar su competencia por medio de la autoayuda y el fortalecimiento interno. Este tipo de competencias se adquieren mediante la realización de diversas actividades como lo son las manuales, ocupacionales, de animación y de educación.

El objetivo de la metodología que el trabajador social debe llevar a cabo con los adultos mayores debe aportar claridad en el desenvolvimiento durante el proceso de intervención. El momento del reconocimiento de la situación tiene que ver con ciertas habilidades del actor que investiga y también con ciertos datos secundarios que posibiliten posicionarse en la institución.¹⁷

El Proceso de Intervención Social actúa sobre la realidad social que tiene como finalidad lograr un desarrollo, cambio o mejora de situaciones, colectivos, grupos o individuos que presenten algún tipo de problema o necesidad para facilitar su integración social o su participación activa en el sistema social a nivel personal, económico-laboral, cultural y/o político.

A nuestro juicio, la intervención social puede realizarse desde dos ámbitos: desde el ámbito ciudadano (sociedad civil), o desde el ámbito administrativo (estado).

El ámbito administrativo tiene un carácter tecnocrático asistencial y directivo. Mas que de intervención social se debería hablar de Panificación Social. Este modo de intervención es fruto de intereses políticos y económicos.

En el ámbito ciudadano la intervención social tiene un carácter participativo, educativo y autogestionario. Esto no excluye que muchas intervenciones ciudadanas sean directivas, tecnocráticas asistenciales que alguna intervención administrativa sea participativa y promueva cierto grado de autogestión, ya que se comienza a entender que la planificación administrativa suele ser más eficaz cuando se cuenta con la participación ciudadana. Lo que permite relacionar estos ámbitos es la utilización de procedimientos similares. En este sentido se ha definido la intervención social en Trabajo Social como una metodología para transformar la realidad. Esta metodología incluye una serie de pasos o fases que serían: (1) análisis de la realidad, (2) planificación, (3) ejecución y (4) evaluación.

¹⁷ CORDERO, Liliana. – CABANILLAS, Silvia. – LERCHUNDI, Gladis. "Trabajo social con adultos mayores", Intervención profesional desde una perspectiva clínica. Editorial Espacio.

1. El análisis de la realidad, esta fase genera un conocimiento de la situación o problema sobre el cual se va a intervenir. Este conocimiento permite llevar a cabo las fases posteriores con mayor precisión y eficacia.

2. La Programación: incluye la elaboración de objetivos de intervención a partir de los resultados del análisis de la realidad; propuesta de actividades para lograr esos objetivos y la organización de los recursos humanos y materiales.

3. La ejecución es la fase de aplicación de lo programado y en ella se estipulan cuestiones de coordinación, control, seguimiento, gestión o asesoramiento.

4. La fase de evaluación aparece al finalizar de la intervención (evaluación final) o durante la intervención (evaluación formativa).¹⁸

Los anteriores pasos o fases se enmarcan dentro del proceso metodológico de intervención de trabajo social de la presente propuesta, dándole sustento a la estructura que allí se presenta.

6.1.7 LA GERENCIA SOCIAL EN LOS SERVICIOS SOCIALES

En el ejercicio profesional de las y los Trabajadores Sociales, subyacen métodos que guían el análisis de problemas, la selección de alternativas de atención, la elaboración de respuestas planificadas la ejecución de planes, programas y proyectos, así como la evaluación permanente del proceso, a fin de apoyar la toma de decisiones respecto a la necesidad de fortalecer, reorientar, eliminar o formular nuevas alternativas de atención organizada, desde los ámbitos público y privado.

El método depende fundamentalmente del problema y del objeto que se debe atender, de las características de la población meta (persona, familia, grupo, comunidad), de la modalidad de atención (terapéutica, socioeducativa-promocional o asistencial) y del ámbito público o privado de la acción.

El método también depende de si el ejercicio profesional se centra en el nivel de gestión o en el nivel de ejecución de los servicios sociales.

¹⁸ RUBIO, María José – VARAS, Jesús. El análisis de la realidad en la intervención social, métodos y técnicas de investigación. Editorial CCS.

En la actualidad, es de gran importancia para el Trabajo Social, como disciplina y como profesión, revisar, analizar y redefinir lo que hace y como lo hace, es decir, el contenido de su practica profesional en los niveles administrativos y operativo.

Eugenio Ramírez (1994) conceptualiza gerencia social como sinónimo de dirección. Es un componente del nivel superior de la organización que implica necesariamente creatividad, liderazgo, participación y iniciativa. La gerencia social es la negociación de la gestión administrativa para producir mayor efectividad programática al utilizar los recursos comunales e institucionales más racionalmente.

El gerente social debe saber ligarse inteligentemente con la realidad y leer el entorno; debe ser un capacitador del personal, buscar la viabilidad política de los objetivos, el gerente social no es ejecutor, sino que debe coadyuvar a que el trabajo de gestión del servicio se realice de la mejor manera. De aquí que la gestión no sea un fin en si mismo, sino un medio para que el trabajo que se necesita para dar respuesta a problemas sociales se realice de la mejor manera posible. Un buen o una buena gerente social debe estudiar, conocer y comprender los servicios sociales que tiene a su cargo, con el propósito de que este en capacidad de describirlos en su estructura y procesos internos, explicar su funcionamiento; identificar sus obstáculos o limitaciones, y definir y aplicar medidas correctivas, es decir, formas alternativas de gestión o de intervención.

La gerencia social se concibe como una forma de conducción de los servicios sociales, derivada de la integración de aportes esenciales de las ciencias sociales y de la administración, cuyo objeto es, en primer termino, estudiar la producción y la distribución de dichos servicios, como proceso se desarrolla mediante momentos interrelacionados que se desagregan de la siguiente manera:

- a. Identificación de demandas y necesidades: investigación y diagnostico.
- b. selección de prioridades de atención y definición de lineamientos de política social: toma de decisiones estratégicas.
- c. Asignación de responsabilidades a instituciones gubernamentales: toma de decisiones estratégicas.
- d. interpretación de los lineamientos políticos y traducción en programas y proyectos sociales: toma de decisiones tácticas.
- e. Distribución de servicios o ejecución de programas y proyectos dirigidos a las poblaciones meta: toma de decisiones operativas.

- f. Evaluación permanente del proceso de concepción, formulación y ejecución de políticas sociales, para realimentar la toma de decisiones en todos los momentos.¹⁹

A la gerencia social le concierne planear, conducir y evaluar para prevenir los problemas sociales y atender sus manifestaciones, por ello tiene que ver con: la salud, la educación, la vivienda, la seguridad social, el empleo, entre otros, y se ocupa de las demandas sociales de las personas, las familias y los grupos sociales.

¹⁹ MOLINA, María Lorena – MORERA, Nidia Esther. La gerencia de servicios sociales. Editorial Lumen Hvmanitas.

6.2 MARCO LEGAL

A continuación se describen algunas de las normativas del adulto mayor que se deben tener en cuenta dentro de los procesos de intervención adelantados y que a su vez permiten una mayor ubicación dentro del contexto de la realidad colombiana.

De esta manera, se encontrarán artículos, derechos, adoptadas en favor y en beneficio del adulto mayor; de igual forma, decretos y resoluciones que amparan y refuerzan el funcionamiento de la Fundación Hogar del Anciano Desamparado.

6.2.1 ARTÍCULO 46 DE LA CONSTITUCIÓN POLÍTICA DE COLOMBIA 1991.

“El Estado, la sociedad y la familia concurrirán para la protección y la asistencia de las personas de la tercera edad y promoverán su integración a la vida activa y comunitaria.

El Estado les garantizará los servicios de la seguridad social integral y el subsidio alimentario en caso de indigencia”.²⁰

6.2.2 LOS DERECHOS DE LOS ANCIANOS

Los derechos de las personas mayores pueden ser divididos en tres categorías: protección, participación e imagen. La protección se refiere a la seguridad física, psicológica y emocional de las personas mayores en lo que respecta a su particular vulnerabilidad frente al abuso y el maltrato. La participación se refiere a la necesidad de establecer un papel mayor y más activo para las personas mayores en la sociedad. La imagen se refiere a la necesidad de definir una idea más positiva y menos degradante y discriminatoria acerca de lo que las personas mayores son y pueden hacer.

A continuación, se presentan los derechos fundamentales de los adultos mayores:

²⁰ constitución política de Colombia 1991

- Derecho a la seguridad
- Derecho a la atención médica
- Derecho a un nivel de vida adecuado
- Derecho a la no discriminación
- Derecho a la participación
- Derecho de las personas mayores a ser libres de la tortura o el trato cruel, inhumano o degradante.¹⁴

6.2.3 DECRETO No. 094 DE 1993

Decreto episcopal mediante el cual la Diócesis de Girardot, constituyó como fundación canónica de derecho privado al “Hogar del Anciano Desamparado”, adscrita a la parroquia del Inmaculado corazón de María – Catedral.

JORGE ARDILA SERRANO OBISPO DE GIRARDOT

CONSIDERANDO:

1. Que de acuerdo con la misión de la Iglesia, precisada en las orientaciones de las Conferencias Episcopales de Medellín, Puebla y Santo domingo, el Obispo diocesano debe “asumir con decisión renovada la opción evangélica y preferencial por los pobres, siguiendo el ejemplo de cristo que vino “a anunciar a los pobres la Buena Nueva”.
2. Que al tenor de la Constitución política de Colombia, en su artículo 46, “el estado, la sociedad y la familia concurrirán para la protección de la tercera edad y promoverán su integración a la vida activa y comunitaria”.
3. Que en la ciudad de Girardot, bajo la dependencia de la Parroquia de la Catedral , existe el Hogar del anciano Desamparado, como resultado de la acción pastoral y caritativa de sacerdote y laicos que en sus diez años de vida ha cumplido con el empeño de acoger, proteger y atender en sus necesidades básicas a los ancianos desamparados.

14 <<http://www.hrea.net/humanrightseducationassociates>>

4. Que al tenor de los Cánones 114,2; 115,3; 116, 117 y 118, el obispo diocesano esta facultado para construir personas jurídicas cuyos fines corresponden a obras de piedad apostolado o caridad, con el carácter de fundaciones de derecho privado y asignarles, por tanto, los bienes patrimoniales y fines, dotándolas de Estatutos y determinado en ellos las personas que han de administrar los bienes y salvaguardar los fines, así como señalando que lleva la representación legal de la institución.

5. Que el concordato vigente entre la Santa Sede y la Republica de Colombia, incorporado a la legislación Colombia mediante la ley 20 de 1974 dispone en el inciso 2 de artículo 4 que gozaran de reconocimiento de verdadera y propia personería jurídica del Estado “las entidades eclesíásticas que hayan recibido personería jurídica por un acto de la legitima autoridad, de conformidad con las leyes canónicas, y que para tal reconocimiento civil basta que acrediten con certificación su existencia canónica”.

DECRETA

ARTICULO 1º Construir en la fundación canónica de derecho privado la obra denominada “Hogar del Anciano Desamparado de Girardot” organizada en la ciudad desde hace diez años y adscrita a la parroquia de la catedral, bajo cuya dependencia ha funcionado hasta el presente.

ARTICULO 2º Dotar la Fundación “Hogar del Anciano Desamparado” de los estatutos anexos al presente decreto.

ARTICULO 3º Asignar como bienes y fines de la Fundación “Hogar del Anciano Desamparado” lo señalados en los estatutos a que se hace referencia en el artículo anterior.

ARTICULO 4º Conceder personería jurídica a la Fundación “Hogar del Anciano Desamparado” y comunicar este hecho a la autoridad civil correspondiente para el respectivo reconocimiento civil de dicha personería.

ARTICULO 5º Declarar que, al tenor de los estatutos aprobados, el párroco de la Catedral en su carácter de Presidente de la Junta Directiva por derecho propio, lleva la representación legal de la Fundación “Hogar del Anciano Desamparado”.

COMUNIQUESE Y CUMPLASE

Dado en Girardot a los veintiséis (26) de febrero de mil novecientos noventa y tres (1993).

(Fdo) JORGE ARDILA SERRANO
Obispo de Girardot

6.2.4 RESOLUCIÓN NÚMERO 003797 DE JUNIO 1 1993

Por lo cual se otorga reconocimiento civil a la institución “HOGAR DEL ANCIANO DESAMPARADO DE GIRARDOT”.

JUNTA DIRECTIVA FUNDACIÓN HOGAR DEL ANCIANO DESAMPARADO

Para conformación de la Junta directiva se tuvo en cuenta la Resolución N° 7137 del 4 de Agosto de 1978 del Ministerio de Salud el cual se encuentra constituido por siete personas:

- El Obispo Diocesano o representante
- El párroco de la Catedral
- Dos representantes de los grupos de oración
- El Director del hospital regional de Girardot
- Representantes del Ministerio de Salud
- Representantes del Consejo parroquial de asuntos económicos

Después de la dirección del P: Ulises, quedó la Fundación a cargo de diferentes Presbíteros:

- P. Raúl Rocha Presbítero, su dirección fue hasta finales del año 2003.

- P. Heliodoro Cañón Vicario general de la Diócesis y párroco de la Catedral, su dirección fue durante el primer semestre del año 2004.
- P. Carlos Arturo García Soriano Párroco de la Catedral y actualmente director de la Fundación; durante su dirección se consolidó la estructura interna de la institución.

En el mes de febrero de 2004 se vincula a la fundación la Asociación Trinitaria Hijas de la Madre de Dios procedentes de la Arquidiócesis de Villavicencio. Una de su representante actualmente se desempeña en el cargo de la subdirección de la institución.

6.3 MARCO INSTITUCIONAL

Fundación “Hogar del Anciano Desamparado” de Girardot.

ANTECEDENTES HISTÓRICOS

Los siguientes antecedentes de la Fundación Hogar del Anciano Desamparado de Girardot, fueron recopilados dentro de una cartilla institucional de la cual reposa en la Fundación, siendo ésta elaborada por Monseñor Ulises González en el año de 1993 quién era el párroco de la Catedral.

La fundación del hogar empezó por una mirada de fe de ancianos - hombres y mujeres que deambulaban por las calles, sin familias, sin techo, y vivían de la caridad pública, durmiendo en los corredores de las casas y especialmente en el techo de la casa cural y en atrio de la iglesia San Miguel; comúnmente se les encuentra a diario en la plaza de mercado y en sus alrededores.

Los P. Claretianos lanzan una mirada de fe sobre esta preocupante situación, porque estos ancianos indigentes son también hijos de Dios y convencidos de que toda obra buena lleva consigo el poder de Dios, emprendieron el camino. El primero en poner las manos fue el P. Gerardo Arias, quién organizó en la vicaría del perpetuo socorro los mercados para las familias pobres y un comedor para brindar almuerzos a los ancianos. Colaboraron con él desde el primer momento en la recolección del mercado para los pobres de la plaza; Lili Rincón, Carmen Elena Torres y Luz Marina Martínez integrantes de los grupos de oración de Girardot.

Más tarde Marina Martínez contrajo matrimonio con el Holandés Rodolfo Goeloe y fue a parar a Holanda. Desde allí escribió a un grupo de oración de Girardot para comunicarle que la renovación carismática de Eindhoven, en Holanda, estaba interesada en ayudar económicamente para hacer una obra que atendiera uno de los problemas graves de los más pobres de la ciudad, a condición de que alguien se responsabilizará de llevarla adelante.

La noticia llegó a oídos del P. Alfonso Prieto, párroco de San Miguel y él la comunicó al señor Obispo Monseñor Jesús María Coronado quién a su vez la dialogó con el P. Ulises González, vicario de pastoral y director de pastoral social.

Fue fácil llegar a un acuerdo: “Lo más urgente es un hogar para acoger a los ancianos desamparados”. De inmediato el señor Obispo nombró al P. Prieto como su representante en el diseño y ejecución del futuro albergue para ancianos desvalidos.

El P. Alfonso Prieto convocó una asamblea de los grupos de oración que estuvieran dispuestos a colaborar con la obra propuesta. Esta reunión concluyó con la constitución de una junta directiva, lo primero que tenían que hacer era comunicarse con Holanda; sus interlocutores los esposos Goeloe Martínez pronto fueron reemplazados por los esposos Arons, quienes por entonces ya habían venido a Girardot y conocían bastante la problemática de los ancianos. Con planos del Dr. Hernán Quintero y fotografías del reportero gráfico de El Tiempo, Célico López se hizo la propuesta concreta y con base en esta se obtuvo de los católicos de Holanda el dinero para comprar el lote junto con la promesa de ayuda para la construcción de la obra.

En una misa concelebrada por los P. Alfonso Prieto, párroco de San Miguel y Pedro Carvajal, Asesor de los Grupos de Renovación Carismática se bendijo la primera piedra, cuando la cimentación ya estaba en proceso “*ama y vivirás*” fue la inscripción bíblica que se grabó en la primera piedra, para indicar que el amor constituía el principio dinamizador de la obra y que el objetivo de esta era la protección y cuidado de la vida del anciano desamparado.

Al lado de la generosa colaboración de los católicos de Eindhoven en Holanda, es justo resaltar el aporte de la ciudadanía Girardoteña que llegó a su punto más alto con la radiotón que coordinó en radio Girardot, el periodista Hernando Páramo y cuyo resultado superó los \$80.000.00.

La construcción de la obra avanzó a un ritmo relativamente rápido, pero mientras esto sucedía con la llegada de un nuevo obispo Monseñor Rodrigo Escobar cristalizó un proyecto que se venía gestando desde la administración anterior. El 15 de febrero de 1983, el Padre Ulises González se posesionó como nuevo Párroco de San Miguel, recibiendo como herencia el compromiso de continuar la construcción del Hogar del Anciano Desamparado, que por entonces estaba a medio camino de su primera etapa.

Bajo la Administración del P. González la obra continúa a buen ritmo y a mediados del mes de junio estuvo prácticamente concluida en su primera etapa. Para la

dotación se contó con la ayuda de la ciudadanía y de las instituciones y con un resto de menaje de la liquidada obra de la casa del menor de Girardot.

A finales del mes de junio de 1993, los grupos de oración, la junta directiva y el párroco de San Miguel habían logrado el objetivo: la construcción de un hogar para los ancianos desamparados; ahora estaba todo listo para la anhelada Fundación.

En el mes de junio, un lunes en la tarde, y en un camión alquilado, se hizo el primer traslado desde el atrio de la iglesia de San Miguel al Hogar del Anciano Desamparado, cinco ancianitos ingresaron al Hogar con su equipaje ordinario. Sabían que eran los primeros pero tan bien que tras ellos vendrían muchos más. Día tras día fueron llegando, transportados en el vehículo de la Parroquia de San Miguel, pues mañana y tarde el párroco recorría en su carro los lugares donde solían dormir.

La inauguración y fundación oficial del Hogar del Anciano desamparado se hizo con 25 ancianos, 9 mujeres y 16 hombres, el 14 de agosto de 1983, con una eucarística presidida por el señor Obispo Monseñor Rodrigo Escobar y concelebrada por los P. Ulises González y Alfonso Prieto y en el cual participaron: la junta directiva, los grupos de oración, los benefactores, y el público en general.

Hasta el mes de marzo de 1985, es decir a los 18 meses de fundado, el hogar del Anciano Desamparado había recibido 65 gerontes. De ellos 45 permanecían en el hogar, unos pocos habían encontrado a su familia, otros que querían procesos especiales de recuperación fueron llevados a centros de rehabilitación y 8 ya habían fallecido.

El 15 de Abril de 1985 se inicio la construcción de la segunda etapa. El P. Ulises Gonzáles contrato la dirección de los trabajos con el experto maestro de obra Sr. Vicente Oviedo, quien siguió puntualmente los planos de Dr. Hernán Quintero. La principal fuente financiera siguió siendo Holanda y los católicos de Girardot también aportaron a través de eventos, cuotas y donación de materiales lo cual permitió que los escasos recursos alcanzaran para dejar la obra perfectamente terminada.

El 15 de diciembre de 1985, el P. Ulises González bendijo la construcción del segundo piso del Hogar del Anciano Desamparado, durante una misa de acción de gracias en la cual participaron el P. Alfonso prieto y un público numeroso. De

este modo quedaba concluido el proyecto de construcción del Hogar del Anciano Desamparado de Girardot y se abría la posibilidad de Albergar más hermanos desamparados de la tercera edad.

El hogar del Anciano Desamparado, que en sus primeros diez años de vida estuvo amparado por personería jurídica de la Diócesis de Girardot, fue constituido en fundación canónica de derecho privado, por decreto episcopal No. 094 de 1993 y adscrita a la parroquia del Inmaculado corazón de Maria-catedral, bajo cuya dependencia había funcionado durante los últimos siete años.

El Hogar del Anciano Desamparado de Girardot es una fundación de carácter privado sin animo de lucro, creada pro el Obispo Diocesano al tenor del código de derecho canónico y del concordado vigente entre la santa sede y la Republica de Colombia (c.f. Estatutos Artículo 1º).

El Obispo de Girardot, Jorge Ardila Serrano el 26 de febrero de 1993 mediante el DECRETO No. 094 DE 1993 considera que:

1. El Obispo diocesano debe “asumir con decisión renovada la opción evangélica y preferencial por los pobres, siguiendo el ejemplo de cristo que vino “a anunciar a los pobres la Buena Nueva”.
2. La Constitución política de Colombia, en su articulo 46, “el estado, la sociedad y la familia concurrirán para la protección de la tercera edad y promoverán su integración a la vida activa y comunitaria”.
3. Que en la ciudad de Girardot, bajo la dependencia de la Parroquia de la Catedral, existe el Hogar del anciano Desamparado, como resultado de la acción pastoral y caritativa de sacerdote y laicos.
4. Conceder personería jurídica a la Fundación “Hogar del Anciano Desamparado” y comunicar este hecho a la autoridad civil correspondiente para el respectivo reconocimiento civil de dicha personería.

5. el párroco de la Catedral en su carácter de Presidente de la Junta Directiva por derecho propio, lleva la representación legal de la Fundación “Hogar del Anciano Desamparado”.

Más adelante y bajo la RESOLUCIÓN NÚMERO 003797 de junio 1 1993, el Ministerio de Salud otorga reconocimiento civil a la institución “HOGAR DEL ANCIANO DESAMPARADO DE GIRARDOT”.

Por otro lado, Para la conformación de la Junta directiva se tuvo en cuenta la Resolución N° 7137 del 4 de Agosto de 1978 del Ministerio de Salud el cual se encuentra constituido por siete personas:

- El Obispo Diocesano o representante
- El párroco de la Catedral
- Dos representantes de los grupos de oración
- El Director del hospital regional de Girardot
- Representantes del Ministerio de Salud
- Representantes del Consejo parroquial de asuntos económicos

Después de la dirección del P: Ulises, quedó la Fundación a cargo de diferentes Presbíteros:

- P. Raúl Rocha Presbítero, su dirección fue hasta finales del año 2003.
- P. Heliodoro Cañón Vicario general de la Diócesis y párroco de la Catedral, su dirección fue durante el primer semestre del año 2004.
- P. Carlos Arturo García Soriano Párroco de la Catedral y actualmente director de la Fundación; durante su dirección se consolidó la estructura interna de la institución.
- En el mes de febrero de 2004 se vincula a la fundación la Asociación Trinitaria Hijas de la Madre de Dios procedentes de la Arquidiócesis de Villavicencio. Una

de su representante actualmente se desempeña en el cargo de la subdirección de la institución.

MISIÓN

La Fundación Hogar del Anciano Desamparado es una institución sin ánimo de lucro, cuyo objetivo es dar protección a las personas mayores de 60 años que carecen de recursos económicos para atender sus necesidades mediante el desarrollo de actividades que garanticen un óptimo nivel de bienestar personal y una mejor calidad de vida del geronte.

VISIÓN

- Convertirnos en el Centro Geriátrico más importante de la Región y del País.
- Ser el Centro Geriátrico líder de la región y del país, en la prestación de servicios por su calidad y eficiencia.
- Contar con un equipo humano interdisciplinario que garantice la atención integral del geronte.
- Disponer la tecnología e infraestructura necesaria para el mantenimiento biosicosocial del geronte.

FILOSOFIA

Por que creemos en la dignidad humana el Hogar del Anciano Desamparado propone brindar al geronte atención integral y humanizada.

VALORES Y PRINCIPIOS INSTITUCIONALES

• CALIDAD

Es un iterativo ético de todas las personas vinculadas al Centro Geriátrico Fundación Hogar del Anciano Desamparado entendida como hacer bien lo que hay que hacer, oportunamente al costo mas bajo y con el menor riesgo.

- **RESPONSABILIDAD**

Accesibilidad, oportunidad y calidad en la prestación de servicio a nuestros gerontes institucionalizados.

- **EFICIENCIA**

Hacer uso racional de todos nuestros recursos, generando niveles altos de productividad con excelente calidad en todos nuestros servicios.

- **RESPECTO**

A la sociedad, a nuestros valores y principios, a la comunidad perteneciente a nuestros Centro Geriátrico y a los Gerontes institucionalizados (razón de nuestra existencia).

- **HONESTIDAD**

Nuestros servicios asistenciales y acciones administrativas deben estar plenas de rectitud razonabilidad y pertenencia.

- **EQUIDAD**

Accesibilidad oportunidad y calidad en la prestación de nuestros servicios a todos los demandantes independientes de su raza, credo y condición social.

- **TRANSPARENCIA**

Todas nuestras acciones administrativas y asistenciales pueden ser objeto de verificación en cualquier oportunidad.

- **PARTICIPACIÓN**

De la comunidad en la gestión de todas nuestras actividades.

- **LIDERAZGO**

Ser el Centro Geriátrico líder de la región y del país en la prestación de servicios con calidad.

- **ALEGRIA**

Valor característico de nuestros funcionarios pertenecientes a nuestra Fundación.

- **GENEROSIDAD**

Característica de nuestra labor y nuestra Fundación.

- **COLABORACIÓN**

Don característico de las personas que conformamos la Fundación.

- **COMUNICACIÓN**

Dialogo permanente entre los funcionarios que laboran en la Fundación, característica propia de las relaciones entre los empleados.

QUIENES SOMOS

Somos una Fundación Canónica de carácter privada sin animo de lucro; creada mediante decreto episcopal No. 094 del 26 de febrero de 1973 y aprobada con reconocimiento civil por el Ministerio de Salud, según resolución No. 003797 del 1 de junio de 1993.

UBICACIÓN

Estamos ubicados en la calle 21^a No. 2-44 del Barrio “San Antonio de la ciudad de Girardot”.

Teléfonos: 8352703-83527

**ORGANIGRAMA ACTUAL
HOGAR DEL ANCIANO DESAMPARADO DE GIRARDOT**

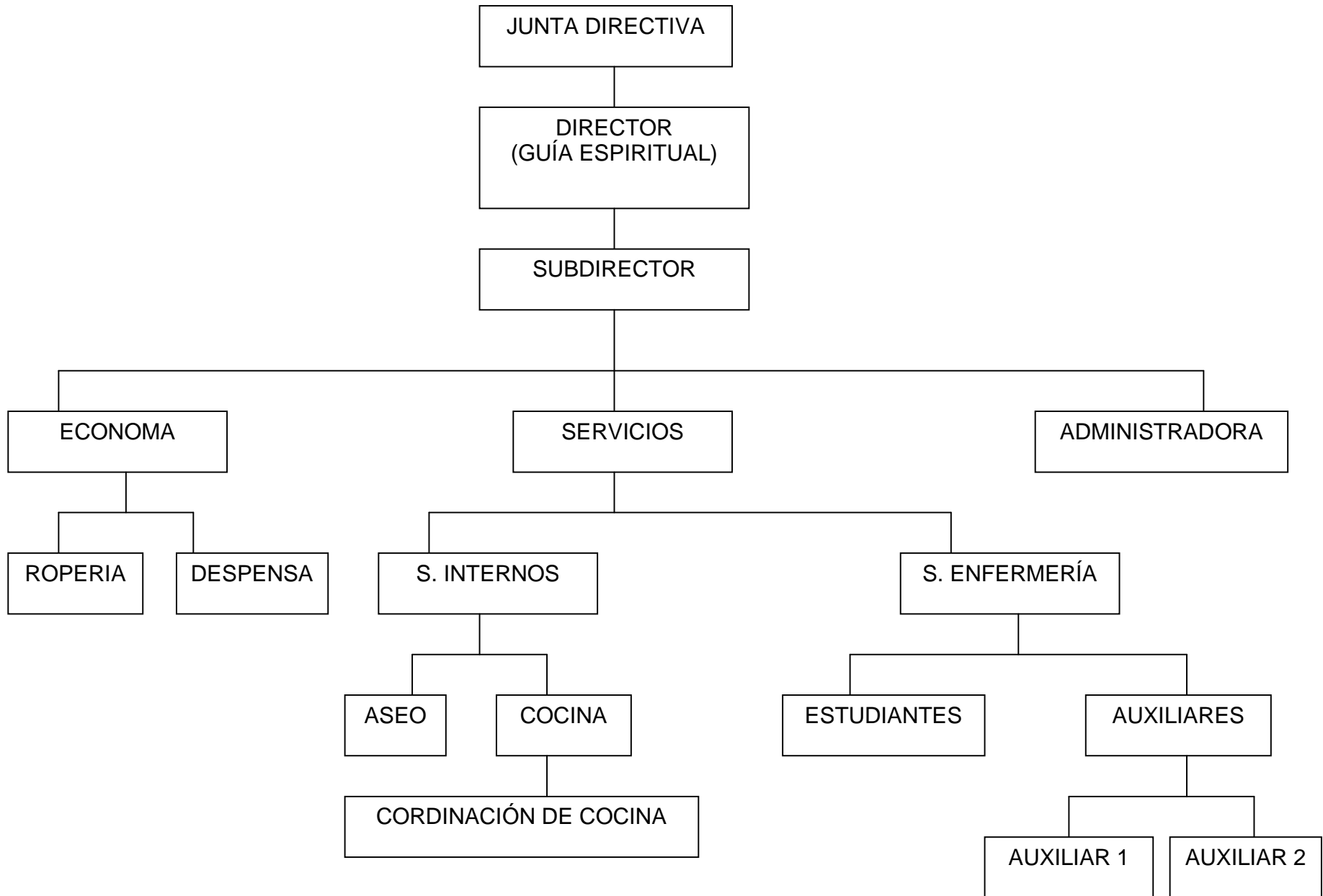

7.DISEÑO METODOLÓGICO PARA LA INTERVENCIÓN EN TRABAJO SOCIAL

En los cuadros que se presentan a continuación se plasma el procedimiento lógico que conducirá al cumplimiento de los objetivos propuestos para el presente proyecto de grado; en el cual se especifican las fases, objetivos, metodologías, actividades a desarrollar, fecha y responsables.

FASES	OBJETIVO	METODOLOGÍA (TÉCNICAS)	ACTIVIDADES	FECHA	RESPONSABLES
I. RECONOCIMIENTO DE LA INSTITUCIÓN	Obtener información real y objetiva de la Fundación Hogar del Anciano Desamparado por medio de instrumentos que permitan la verificación de la misma.	<ul style="list-style-type: none"> • Observación Participante 	<ul style="list-style-type: none"> • Reconocimiento del personal administrativo del Hogar. • Visitas permanentes al Hogar para Recolectar información primaria con el personal administrativo de la Fundación. •Recolección de Información secundaria de los trabajos realizados por los estudiantes que hacen las prácticas de enfermería y de las carpetas individuales de los abuelos y del listado total de los gerontes que allí albergan. 	<p>Marzo 23 de 2007.</p> <p>De Marzo 26 a Abril 20 de 2007.</p>	Estudiantes de Trabajo Social de X semestre.

FASES	OBJETIVO	METODOLOGÍA (TÉCNICAS)	ACTIVIDADES	FECHA	RESPONSABLES
II. DISEÑO DE INSTRUMENTOS	Elaborar los instrumentos de recolección de información de tal manera que sean útiles para la realización del diagnóstico institucional.	<ul style="list-style-type: none"> • Encuesta. • Encuesta. 	<ul style="list-style-type: none"> • Elaboración de la Encuesta para caracterizar a la población geronte de la Fundación Hogar del Anciano Desamparado. • Elaboración de la Encuesta para el personal administrativo de la Fundación Hogar del Anciano Desamparado de Girardot. 	<p>Agosto 20 de 2007.</p> <p>Octubre 17 de 2007.</p>	Estudiantes de Trabajo Social de X semestre.
III. DIAGNÓSTICO	Determinar las necesidades, y debilidades más relevantes de la Fundación y de la población geronte teniendo como base los resultados de las encuestas para la elaboración de un diagnóstico institucional.	<ul style="list-style-type: none"> • Observación participante. • Encuesta. 	<ul style="list-style-type: none"> • Planear la encuesta, con el ánimo de identificar necesidades, fortalezas y debilidades existentes en los gerontes. • Tabular y graficar los resultados arrojados por la Encuesta. 	<p>Octubre 12 de 2007.</p> <p>Enero 14 de 2008.</p> <p>Enero 21 al 25 de 2008.</p>	Estudiantes de Trabajo Social de X semestre.

FASES	OBJETIVO	METODOLOGÍA (TÉCNICAS)	ACTIVIDADES	FECHA	RESPONSABLES
		<ul style="list-style-type: none"> Encuesta. 	<ul style="list-style-type: none"> Diligenciamiento de la Encuesta por los funcionarios administrativos de la fundación, con el fin de conocer el grado de aceptación frente la intervención profesional de Trabajo Social. Realización del diagnóstico institucional por medio de los resultados arrojados en las encuestas y visitas permanentes al hogar. 	<p>Enero 28 a Febrero 01 de 2008.</p> <p>Febrero 04 al 08 de 2008.</p>	Estudiantes de Trabajo Social de X semestre.
<p>IV. ACCIÓN PROFESIONAL</p>	<p>Dar cumplimiento a los objetivos específicos que se contemplan dentro de nuestra propuesta de intervención.</p>		<p>Dentro de la intervención administrativa tenemos:</p> <ul style="list-style-type: none"> Reestructuración del organigrama administrativo de la fundación "Hogar del Anciano Desamparado", para que Trabajo Social se posicione como dependencia en la Institución. 	<p>Agosto 15 a 31 de 2007.</p>	Estudiantes de Trabajo Social de X semestre.

FASES	OBJETIVO	METODOLOGÍA (TÉCNICAS)	ACTIVIDADES	FECHA	RESPONSABLES
			<ul style="list-style-type: none"> •Diseño y ajuste del portafolio de servicios institucional en la que se incluyan las actividades de Trabajo Social. • Gestión de recursos. <p>Dentro de la intervención con la población beneficiaria tenemos:</p> <ul style="list-style-type: none"> • El Desarrollo de actividades como Plan Padrino, Actividades Manuales – Ocupacionales. 	<p>De Enero 14 a 26 de Febrero.</p> <p>Enero a Febrero de 2008.</p> <p>Enero a Febrero de 2008.</p>	<p>Estudiantes de Trabajo Social de X semestre.</p>
<p>V. EVALUACIÓN</p>	<p>Evaluar de manera periódica el proceso metodológico con el fin de verificar los resultados obtenidos durante el proceso.</p>			<p>Enero a Febrero de 2008.</p>	<p>Estudiantes de Trabajo Social de X semestre.</p>

7.1 UNIVERSO

Todos los abuelos radicados en la ciudad de Girardot.

7.2 POBLACIÓN

Los 60 Abuelos pertenecientes a la Fundación Hogar del Anciano desamparado.

7.3 MUESTRA

El total de la muestra se logró mediante la ecuación estadística de probabilidad y margen de error arrojando como resultado un total de 35 Abuelos, distribuidos así: 20 hombres y 15 mujeres pertenecientes a la fundación “Hogar del Anciano Desamparado” de Girardot.

8. BREVE DESCRIPCIÓN DEL COMPONENTE ÉTICO

Mediante la Ley 53 de 1977 la cual reglamenta el ejercicio profesional de Trabajo Social y bajo el respaldo del Acuerdo No. 004 de 2002 por el cual se adopta el código de ética profesional de los trabajadores sociales en Colombia y conforme a lo estipulado en el capítulo I de las disposiciones generales, el Artículo 1 “del Trabajo Social” bajo el inciso (d) enuncia: “El desempeño profesional de los Trabajadores Sociales exige el cumplimiento de funciones específicas intersectoriales, de intervención con individuos, familias, grupos, organizaciones y comunidades orientadas hacia el Desarrollo Humano Sostenible, para que las personas accedan a los bienes y servicios, superen sus dificultades, satisfagan sus necesidades individuales y colectivas frente al Estado y a la Sociedad, y desarrollen sus potencialidades”.

Mediante el Decreto No. 2833 Octubre 9 de 1981 que reglamento la ley 53 de 1977, ubica al Trabajador Social en el área de la ciencias sociales en actividades relacionadas con las políticas de bienestar y desarrollo social.

Al realizar la intervención profesional dentro de la Fundación Hogar del Anciano Desamparado de Girardot, se contó con la autorización y el permiso de las directivas, por medio de un consentimiento escrito informado; de igual manera, para la recopilación de la información requerida durante todo el proceso con los gerentes fue mediante una autorización verbal informada.

9. OPERACIONALIZACIÓN DE LA INTERVENCIÓN DE TRABAJO SOCIAL EN LA FUNDACIÓN “HOGAR DEL ANCIANO DESAMPARADO” DE GIRARDOT.

De acuerdo al procedimiento lógico propuesto en la metodología del presente proyecto, a continuación se hará la presentación de los resultados donde se describirá paso a paso cada una de las fases y sus respectivas actividades. La metodología se desarrollo de la siguiente manera:

Primera fase: “El Reconocimiento de la Institución”.

Se realizaron visitas permanentes a la institución con el fin de relacionarnos más a fondo con el personal administrativo y los gerontes. Para el cumplimiento de esta fase se recurrió a la observación participante y a la recolección de información primaria y secundaria; la información primaria se obtuvo mediante encuentros informales con los administrativos y la población beneficiaria. La información secundaria se recolecto por medio de trabajos de práctica de enfermería recopilados en la institución.

El reconocimiento de la institución sirvió para evidenciar de manera presencial la situación real de la institución, logrando aspectos importantes para la elaboración del diagnóstico institucional. Las técnicas utilizadas para la recolección de información en esta fase contribuyeron a:

La observación participante, sirvió para analizar cada una de las vivencias presentadas en la dinámica interna de la institución.

La recolección de información primaria se logro un acercamiento con el personal administrativo y la población beneficiaria de la Fundación, generando expectativas e inquietudes hacia las estudiantes para abordar la intervención.

Segunda fase: “Diseño de Instrumentos”.

En esta fase se crearon los dos instrumentos de recolección de información (la Encuesta), dirigidas a la población beneficiaria y al personal administrativo de manera tal que fueran útiles para la realización del diagnóstico institucional.

El diseño de las encuestas estuvo a cargo de las estudiantes responsables de la propuesta de intervención; las preguntas y el esquema de las encuestas eran de fácil comprensión para los dos tipos de encuestados; por lo tanto, arrojó resultados concretos y reales.

Tercera fase: “Diagnóstico”.

Para la elaboración del diagnóstico fue necesario caracterizar a la población geronte por medio de una encuesta, de igual forma tabular y graficar la información suministrada por la misma. Además, se utilizó una encuesta dirigida al personal administrativo de la Fundación con el fin de medir el grado de aceptación frente a la intervención profesional de Trabajo Social.

Los resultados de estas encuestas junto a la observación participante son el soporte fundamental para la realización del diagnóstico, el cual arrojó las necesidades más apremiantes de la institución y de la población beneficiaria. Algunas de estas necesidades, sustentan la intervención profesional de Trabajo Social a nivel administrativo y con la población beneficiaria del hogar.

A continuación se presentan las técnicas utilizadas dentro del diseño metodológico las cuales arrojaron resultados pertinentes para la elaboración del diagnóstico institucional.

La primera encuesta se realizó a 35 abuelos pertenecientes a la fundación “Hogar del Anciano Desamparado” de Girardot, utilizada para conocer aspectos esenciales de los gerontes logrando detectar sus necesidades, aspiraciones y emociones, de igual manera un acercamiento afectuoso y cotidiano.

El tipo de pregunta utilizado para esta técnica fueron cerradas las cuales permitieron al encuestado elegir una o varias y respuestas y de esta manera, poder tabular las respuestas.

La segunda encuesta fue dirigida al personal administrativo de la fundación con el fin de conocer el grado de aceptación de los mismos frente a la intervención profesional de trabajo social. Para esta técnica se utilizaron preguntas abiertas, ya que el encuestado tiene la libertad de responder a su forma de pensar. El análisis de éstas sirvió para fortalecer el diagnóstico institucional.

ANÁLISIS CARACTERIZACIÓN POBLACION GERONTE DE LA FUNDACIÓN HOGAR DEL ANCIANO DESAMPARADO DE GIRARDOT 2007

Fecha: 25/10/2007 – 22/01/2008

Muestra: 35 Gerontes

Objetivo: Identificar las necesidades, fortalezas y debilidades de la población geronte de la fundación Hogar del Anciano Desamparado.

I. INFORMACIÓN PERSONAL DE LA POBLACIÓN ENCUESTADA

Gráfica Nº 1: Género de la Población Encuestada

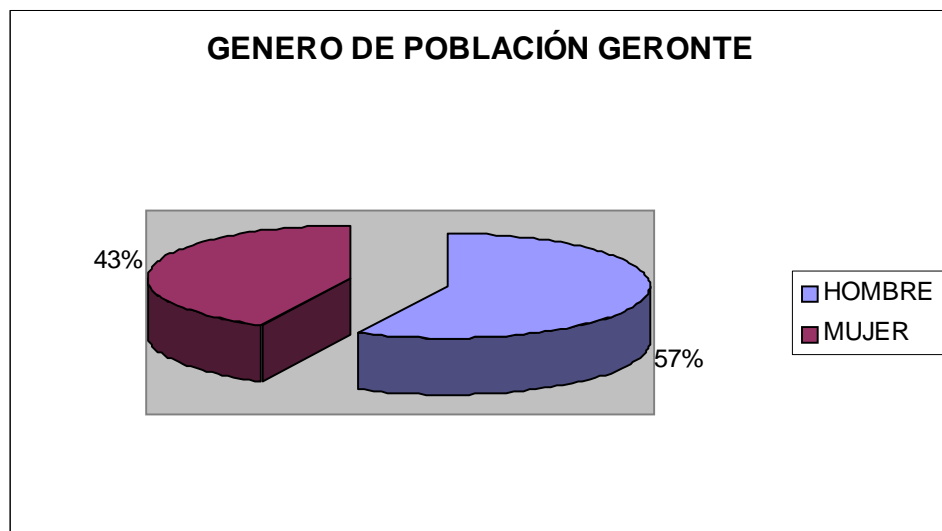

GENERO	
HOMBRE	20
MUJER	15
TOTAL	35

Dentro de la población encuestada se puede observar que la muestra está compuesta por 20 hombres y 15 mujeres.

Gráfica N° 2: Edad Población Encuestada

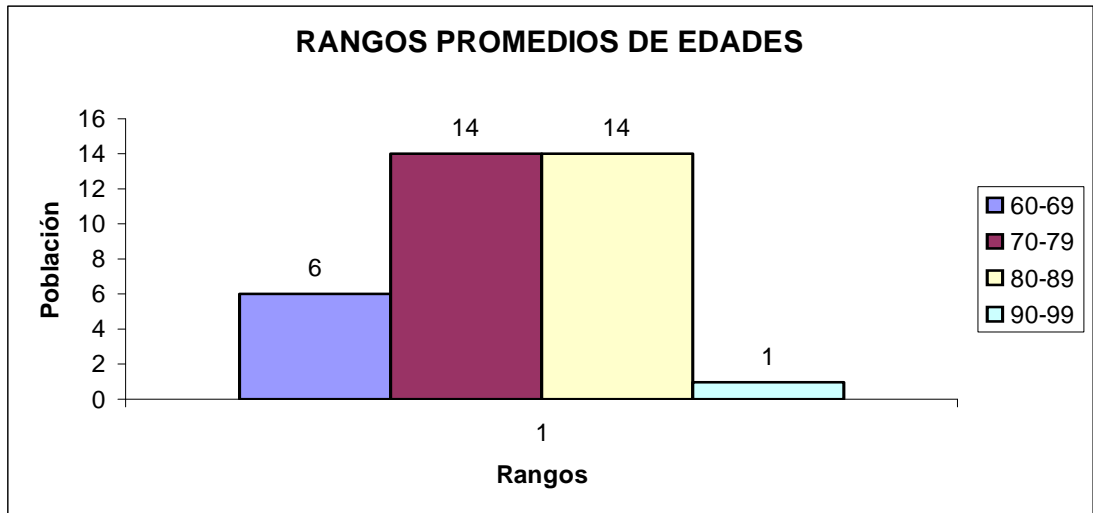

RANGO DE EDADES	
60-69 AÑOS	6
70-79 AÑOS	14
80-89 AÑOS	14
90-99 AÑOS	1
TOTAL	35

Dentro de la población geronte encuestada encontramos que el 17% pertenece al rango entre los 60 a 69 años de edad; un 3% que hace parte de los que tiene entre 90 a 99 años y finalmente un 40% pertenecen al grupo de edades entre los 70 y 89 años.

La edad más relevante encontrada en los gerontes pertenece a los de 70 y 89 años, aclarando que el envejecimiento en algunos de ellos es eminentemente físico y en otros etarios.

Gráfico N° 3: Estado Civil

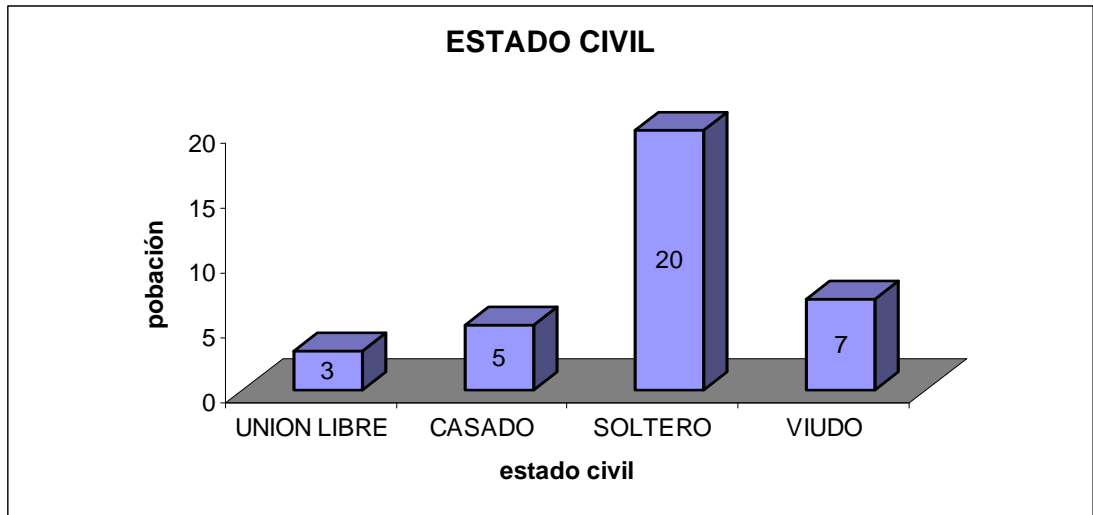

ESTADO CIVIL	
UNIÓN LIBRE	3
CASADO	5
SOLTERO	20
VIUDO	7
TOTAL	35

La población encuestada presenta un porcentaje total de 57% gerontes solteros, siendo éste el mayor estado civil encontrado; seguido del 20% de aquellos que son viudos, un 14% que son casados y por último un 9% vivieron en unión libre.

Se destaca que el mayor porcentaje de los gerontes son solteros; lo que indica su estadía en la Fundación, ya que no cuentan con un soporte familiar estable.

Gráfico N° 4 : Nivel de Escolaridad

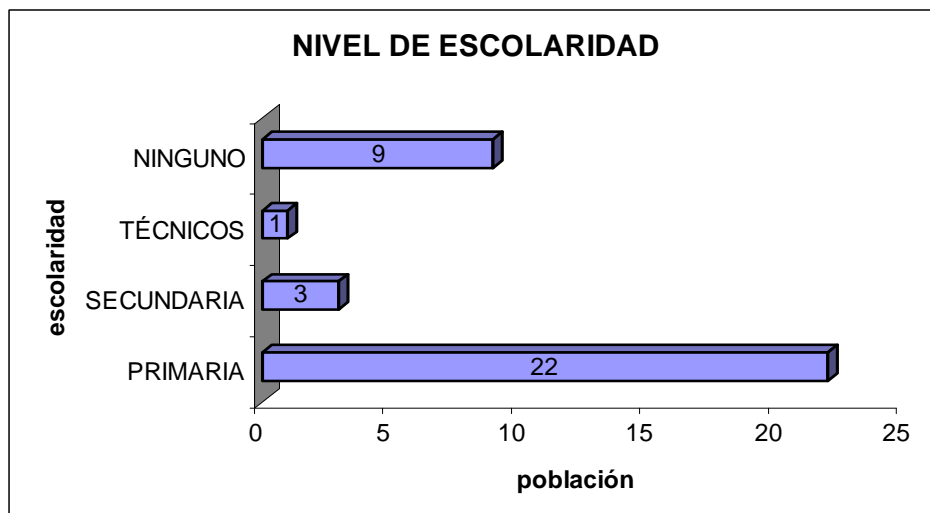

ESCOLARIDAD	
PRIMARIA	22
SECUNDARIA	3
TÉCNICOS	1
NINGUNO	9
TOTAL	35

En cuanto al nivel de escolaridad de la población geronte, se puede decir que el 62% de la población han logrado la educación primaria de manera incompleta, mientras que un 26% de ellos no han asistido nunca a un instituto de formación escolar. El otro 9% de la población han alcanzado un grado máximo de escolaridad secundaria y por último un 3% tiene algún tipo de formación técnica.

La formación académica presente en los abuelos se destaca principalmente en el desarrollo de la lecto-escritura ya que la mayoría cursaron los tres primeros grados de la primaria. El resto de gerontes que nunca acudieron a una institución académica se desenvuelven en algunas actividades aprendidas en su diario vivir.

II. DATOS DE SALUBRIDAD

Gráfica N° 5: Cobertura del Sistema de Salud

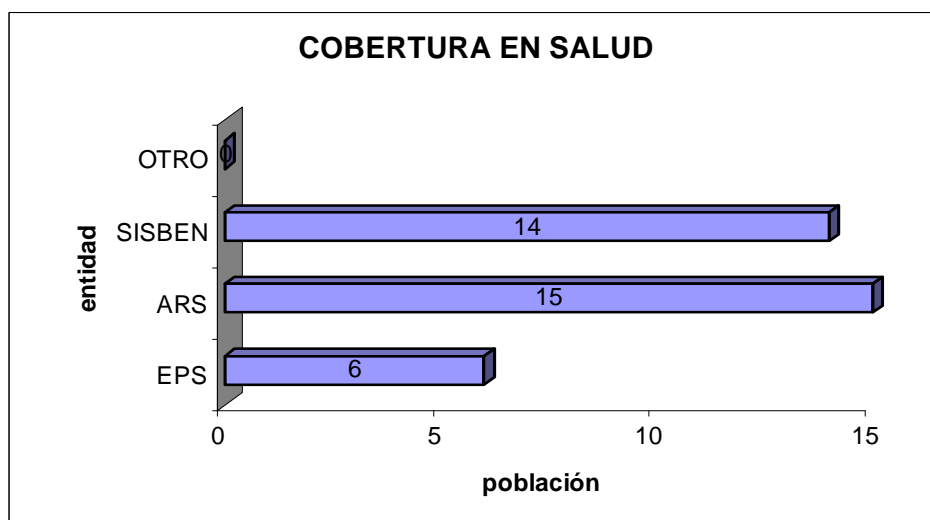

COBERTURA EN SALUD	
EPS	6
ARS	15
SISBEN	14
OTRO	0
TOTAL	35

La población geronte presenta un sistema de cobertura en salud mayor en ARS con un 43%, seguido con un 40% por el SISBEN y un 17% por las EPS y 0% afiliados a otro régimen de salud.

Gráfica N° 6: Entidades prestadoras del servicio de salud

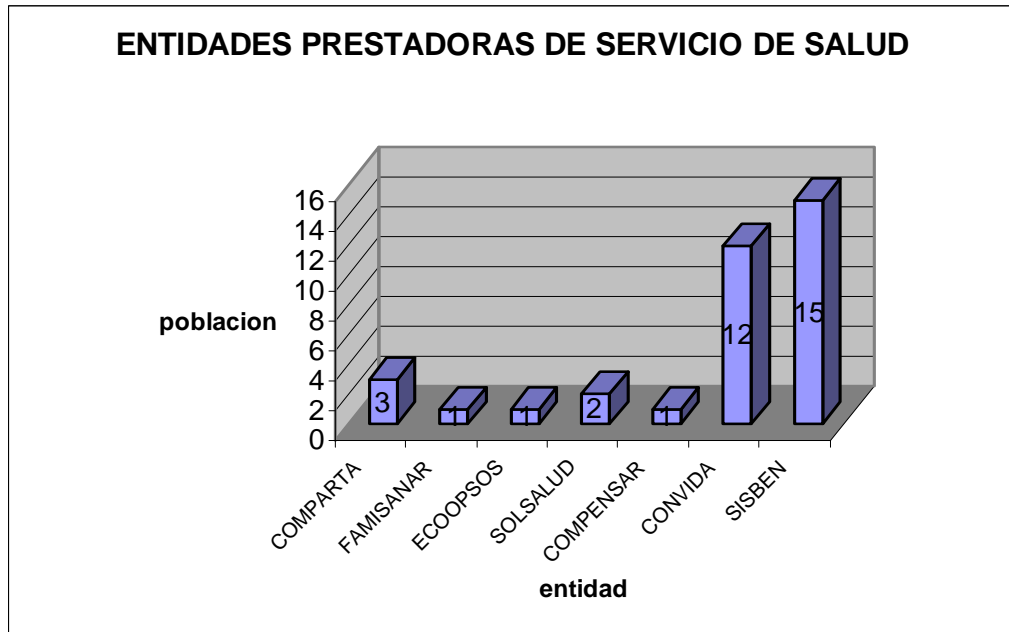

Gráfica N° 7: Porcentaje de atención en entidades de salud.

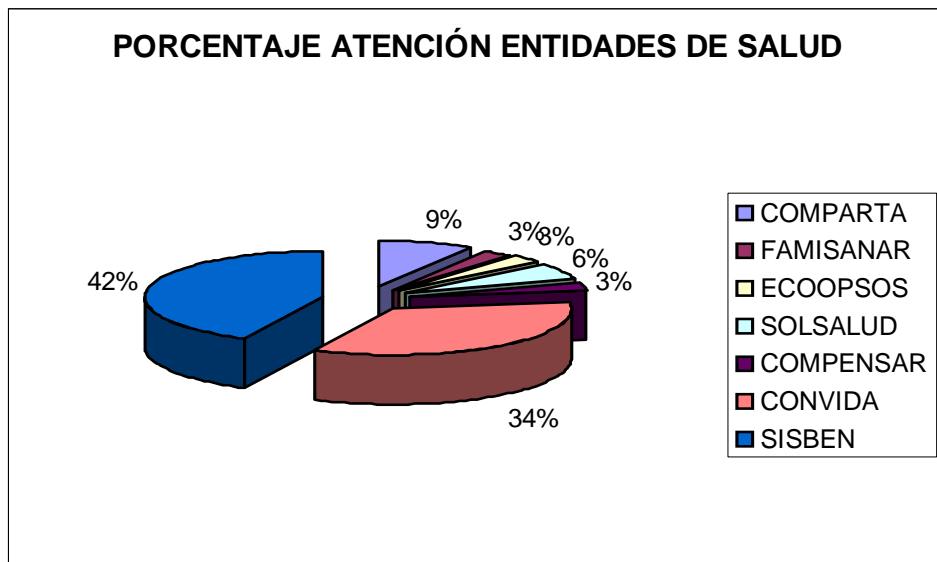

Como podemos observar, dentro de las entidades prestadoras del servicio de salud de la población geronte del Hogar del Anciano Desamparado, encontramos

en primer lugar al SISBEN con un 42% de atención, seguido de un 34% de la ARS CONVIDA; COMPARTA con un 9%, y SOLSALUD EPS con un 6%. Finalmente, las EPS FAMISANAR, COMPENSAR y ECOOPSOS con un 3% de atención a la población geronte de la Fundación Hogar del Anciano desamparado.

Gráfica N° 8: Presenta enfermedades actualmente

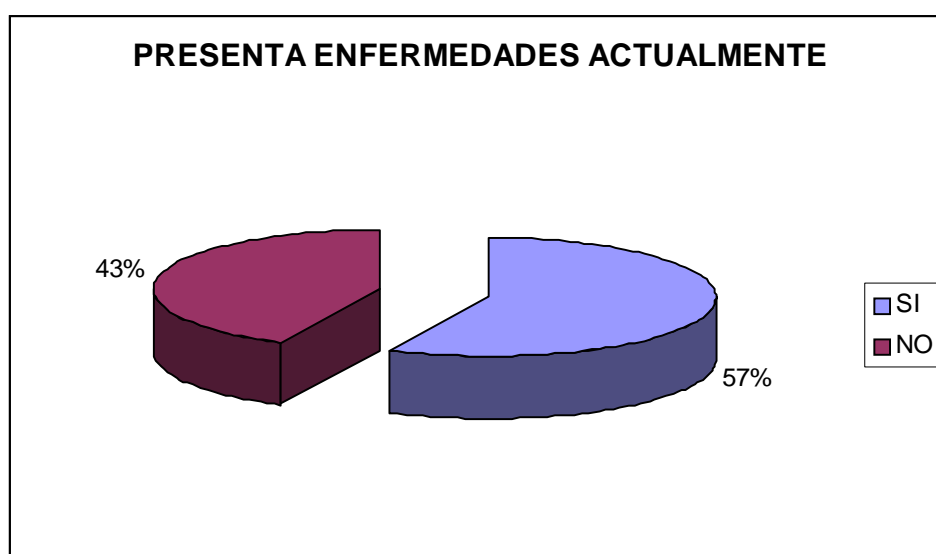

PRESENTA ENFERMEDADES	
SI	20
NO	15
TOTAL	35

Al responder la población encuestada sobre si presenta enfermedades actualmente, está respondió que si presenta con un 57%, mientras que un 43% dice que no.

Gráfica Nº 9 : Enfermedades Presentadas

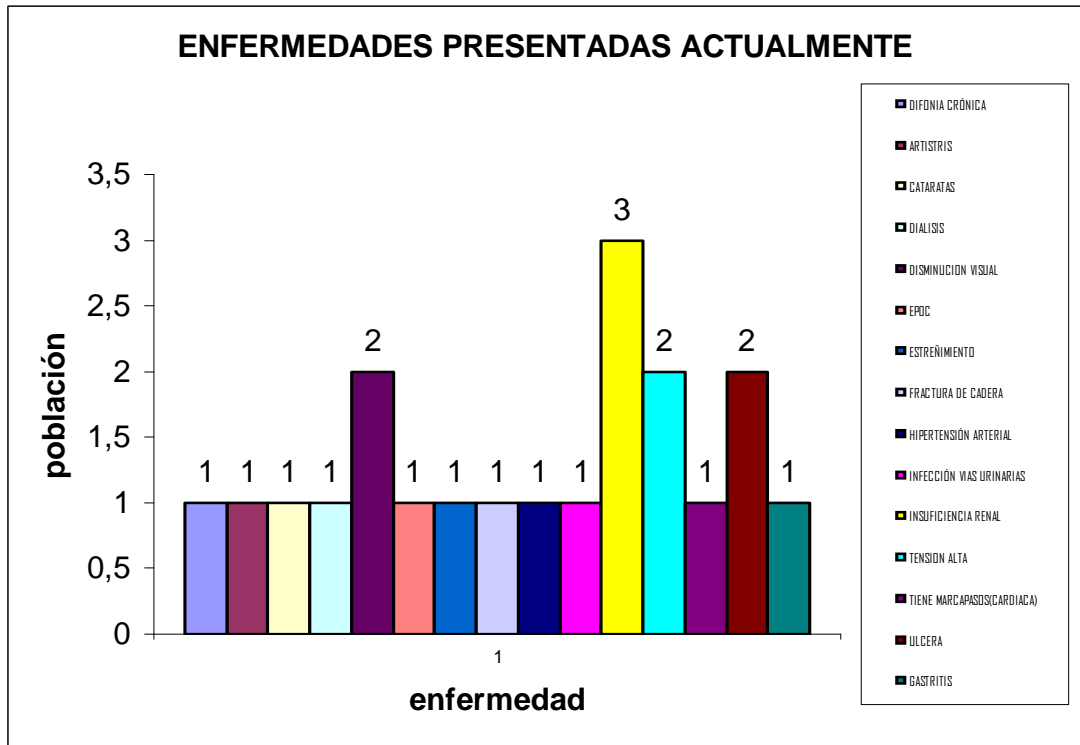

ENFERMEDADES PRESENTADAS	
ARTISTRIS	1
CATARATAS	1
DIALISIS	1
DISMINUCION VISUAL	2
EPOC	1
ESTREÑIMIENTO	1
FRACTURA DE CADERA	1
HIPERTENSIÓN ARTERIAL	1
INFECCIÓN VIAS URINARIAS	1
INSUFICIENCIA RENAL	3
TENSION ALTA	2
TIENE MARCAPASOS(CARDIACA)	1
ULCERA	2
DIFONIA CRÓNICA	1
GASTRITIS	1
TOTAL	20

Dentro de la población que presenta enfermedades, se pudo detectar que la enfermedad que más padece la población geronte del Hogar del Anciano Desamparado es la Insuficiencia renal como primer factor de enfermedad con un 15%, seguido de esta Tensión alta, disminución visual y úlcera con un 10%.

Finalmente enfermedades tales como artritis, cataratas, diálisis, EPOC (Enfermedad pulmonar obstrucción crónica), estreñimiento, fracturas, hipertensión arterial, enfermedades cardíacas, gastritis y diafonía crónica con un 5%.

Se concluye que la mayoría de la población afectada con estas dolencias son atendidas y controladas por el servicio de enfermería de la institución.

Gráfica N° 10: Asistencia médica

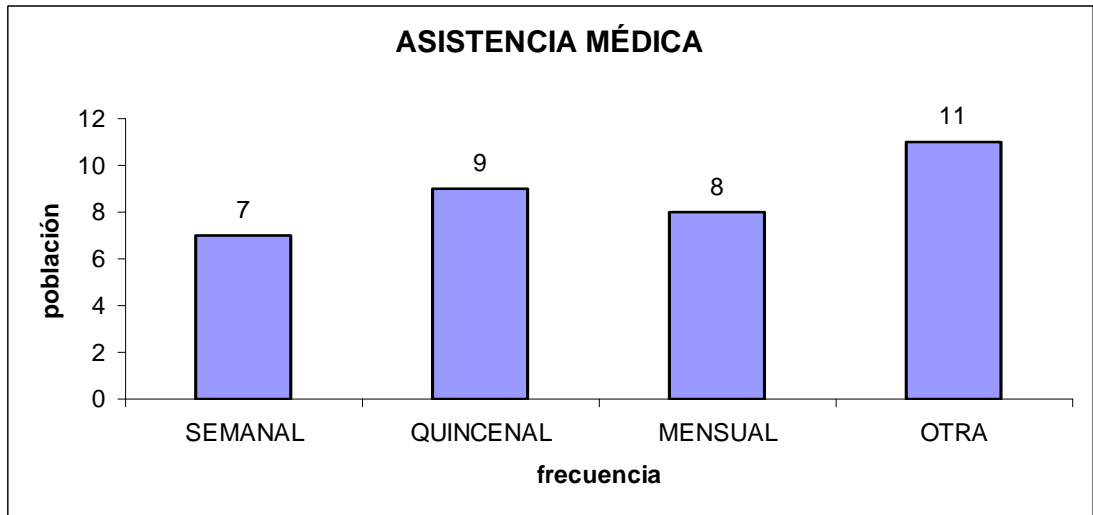

ASISTENCIA MÉDICA	
SEMANAL	7
QUINCENAL	9
MENSUAL	8
OTRA	11
TOTAL	35

Dentro de la población encuestada, podemos encontrar que la atención médica la reciben en un 31% de otra modalidad y periodicidad; mientras que en un 26% reciben asistencia médica de forma quincenal, un 23% en modalidad mensual y un 20% en forma semanal.

El procedimiento para la atención médica depende del grado de urgencia de dicha enfermedad, del control asignado por el especialista y del número de citas ó exámenes programados.

III. INFORMACIÓN FAMILIAR

Gráfica N° 11: Comunicación Familiar

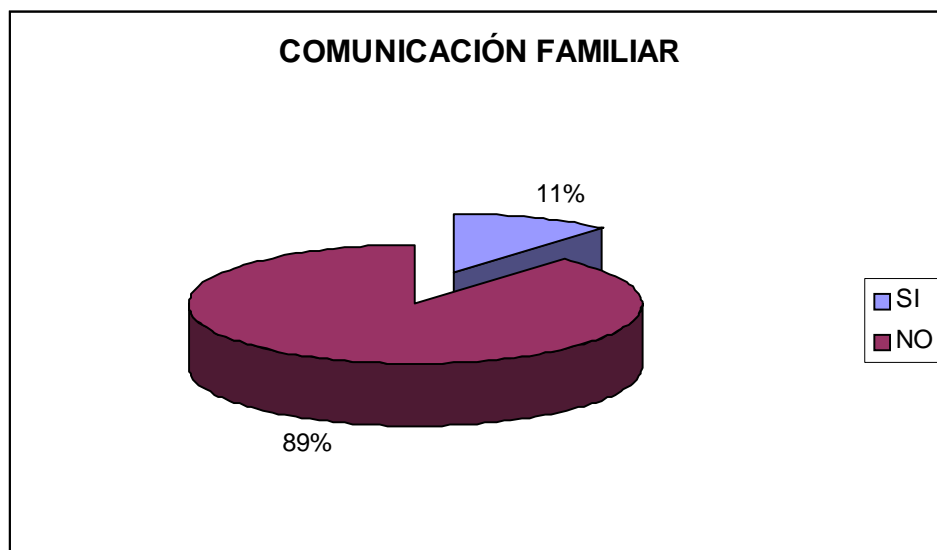

COMUNICACIÓN FAMILIAR	
SI	4
NO	31
TOTAL	35

La población geronte afirma en un 89% que NO posee una buena comunicación con sus familiares, mientras que un 11% afirma que su comunicación familiar es buena.

El anterior porcentaje refleja el alto grado de desvinculación que los gerontes tienen con sus familias; debido, a que la gran mayoría son abandonados, dejados en la calle, desamparados en la institución por caridad de terceros y algunos llegan por sus propios medios.

Los que poseen buena comunicación con su familia, hacen referencia al contacto permanente que realizan por medio de las visitas y llamadas al hogar.

Gráfica N° 12: Vinculo Afectivo Fuerte

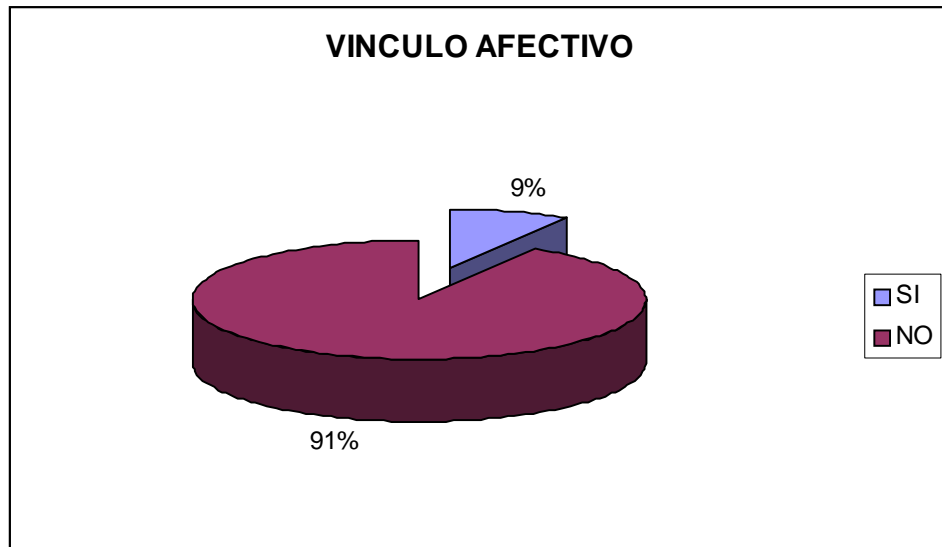

VINCULO AFECTIVO	
SI	3
NO	32
TOTAL	35

El 91% de la población geronte indica que No tienen vínculo afectivo fuerte con sus familiares, mientras que el 9% dicen que Sí.

Se debe tener en cuenta que la mayoría de la población geronte no tiene ningún contacto con su familia nuclear y los que lo tienen corresponde a algunos de los miembros de su familia como lo son hijos, esposa, hermanos, tíos y allegados.

IV. OCUPACIÓN DEL TIEMPO LIBRE

Gráfica N° 13: Actividades en las que le gustaría participar

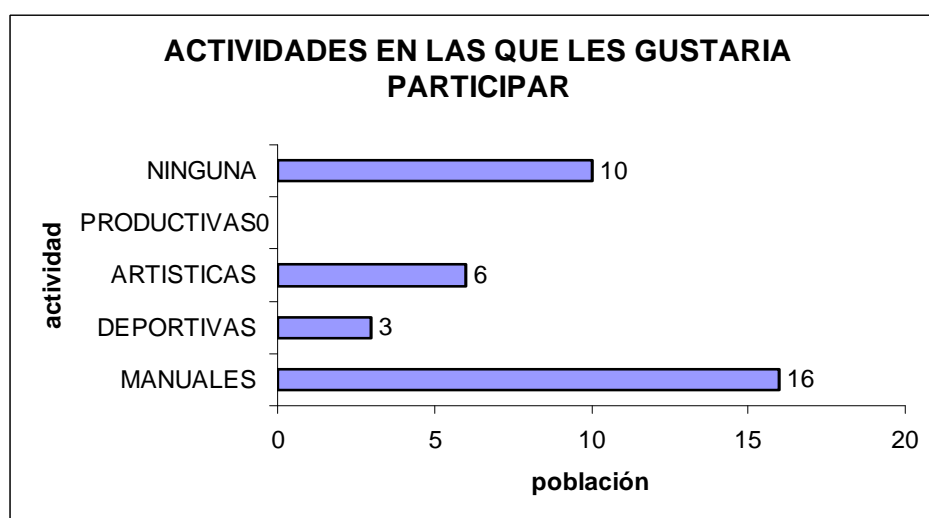

ACTIVIDADES QUE GUSTARIA PRÁCTICAR	
MANUALES	16
DEPORTIVAS	3
ARTISTICAS	6
PRODUCTIVAS	0
NINGUNA	10
TOTAL	35

Dentro de la muestra encuestada, el 45 % de la población afirma que le gustaría participar en actividades manuales, un 17% en actividades de carácter artístico, un 9% en actividades deportivas y un 0% en actividades productivas; mientras que un 29% afirma no tener intención o gusto por participar en alguna actividad de las anteriormente descritas. Respecto a las actividades productivas los gerontes enfatizaron no querer realizar nuevas capacitaciones en dichas actividades, ya que tienen destreza y habilidad en la elaboración de escobas, bolsas de basura y camándulas.

Gráfica N° 14: Actualmente realiza alguna de estas actividades

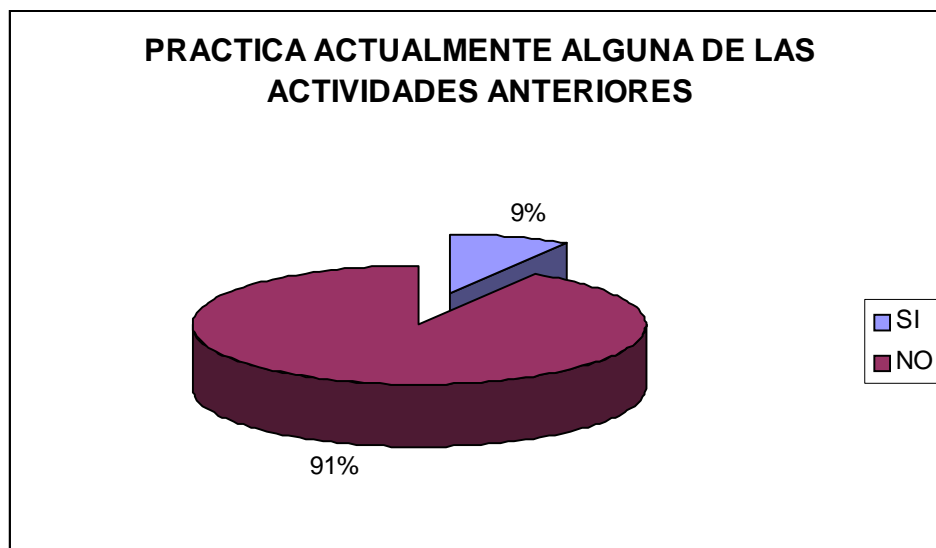

PRÁCTICA ACTUALMENTE ALGUNA DE LAS ANTERIORES ACTIVIDADES	
SI	3
NO	32
TOTAL	35

La no participación de los gerontes en las actividades se debe a que esporádicamente las realizan estudiantes de colegios sin ningún compromiso permanente.

Gráfica N° 15: Actividades realizadas en los tiempos libre

Al encuestársele a la población geronte, sobre las actividades que practican en sus tiempos libres, todos coincidieron que practicaban por lo menos una actividad.

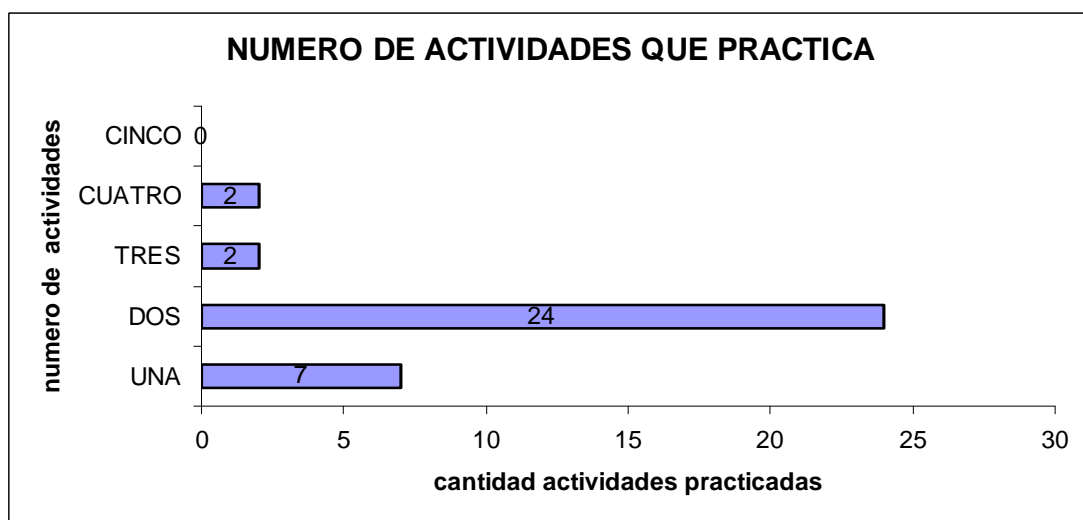

NUMERO DE ACTIVIDADES QUE PRACTICA	
UNA	7
DOS	24
TRES	2
CUATRO	2
CINCO	0
TOTAL	35

Para lo cual encontramos que un 68% practican por lo menos dos actividades en sus tiempos libres, un 20% con un total de una actividad y con un 6% entre tres y cuatro actividades en sus tiempos libres.

A continuación se presentan los resultados del número de actividades practicadas con mayor frecuencia.

ACTIVIDADES QUE PRACTICA	
LECTURA	5
ESCUCHAR MUSICA	26
CANTAR	0
DORMIR	32
ESCRIBIR	2
TOTAL	65

Dentro de las actividades favoritas de la población encuestada, encontramos en primer lugar con un 49% el dormir, seguido por un 40% el favoritismo en escuchar música, posteriormente encontramos el leer con un 8% y el escribir con un 3%.

El 49% de la población geronte encuestada escogió el dormir ya que no existen actividades que ocupen su tiempo libre.

V. SERVICIOS RECIBIDOS

Gráfica N° 16 : Servicios recibidos

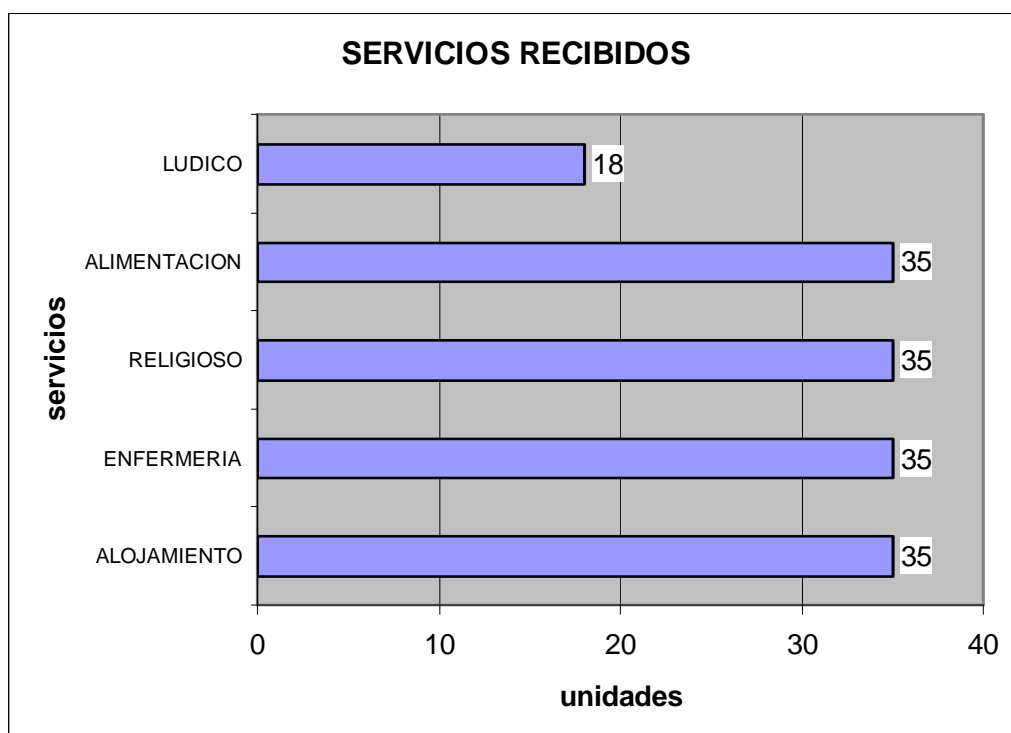

SERVICIOS RECIBIDOS	
ALOJAMIENTO	35/35
ENFERMERIA	35/35
RELIGIOSO	35/35
ALIMENTACION	35/35
LUDICO	18/35

Toda la población geronte respondió que recibe los servicios de alojamiento, enfermería, religioso y de alimentación con un porcentaje del 35%. El 18% restante afirma no recibir el servicio lúdico.

Los abuelos se ven gratamente atendidos por los servicios institucionales que la fundación presta para su bienestar.

A continuación, se presenta el diagnóstico institucional elaborado conforme a los resultados anteriormente descritos:

DIAGNÓSTICO INSTITUCIONAL FUNDACIÓN “HOGAR DEL ANCIANO DESAMPARADO” DE GIRARDOT

La fundación “Hogar del Anciano Desamparado” de Girardot, es una institución canónica sin ánimo de lucro, cuya finalidad es brindar protección y asistencia al anciano desamparado de la región. La institución ofrece servicios de alojamiento, servicio médico, servicio de enfermería y servicio religioso; de esta manera el hogar se preocupa por brindar la comodidad y el descanso al geronte durante su estancia. Como prioridad, la fundación protege a personas mayores de 60 años que son abandonados por sus familias y que carecen de recursos económicos para la satisfacción de sus necesidades. Actualmente el “Hogar” cuenta con 66 abuelos, de los cuales 30 son mujeres y 36 son hombres.

La fundación a su vez, se centra bajo una organización administrativa que gira entorno a un organigrama proyectado a largo plazo realizado por el P. Ulises González diez años después de consolidada la fundación con el fin de que este fuese puesto en marcha; en la actualidad, la estructura organizativa de la fundación fue elaborada por estudiantes de práctica del área de enfermería, tomando como bosquejo el organigrama de proyección, dejando en éste la parte administrativa, los servicios institucionales, generales y en el ámbito profesional tan solo el área de enfermería; cabe resaltar, que la estructura vigente no cuenta con un grupo interdisciplinario especializado para la atención integral del geronte. Razón por la cual, se busca que la dependencia de Trabajo Social que aparece en la estructura orgánica de hace diez años se posicione mediante la intervención profesional en búsqueda de una visión más eficiente de la fundación a nivel administrativo y con la población beneficiaria.

Dentro de la fundación laboran 13 personas aproximadamente, algunas de ellas a tiempo parcial y como tal encontramos: el Sacerdote quien es el Director, las Hermanas de la Comunidad religiosa “Hijas de la Madre de Dios”, una de ellas ejerce la Subdirección de la institución, la Administradora, la Enfermera de planta y una enfermera auxiliar, al igual que las señoras de cocina y Aseo general. La coordinación y la interdisciplinariedad están garantizados por el constante trabajo en equipo; de esta manera, los principios fundamentales que orientan su actividad son la profesionalidad, el sentido de servicio, la humildad y el compromiso con las personas mayores.

Se cuenta con infraestructura propia, sectorizado por tres residencias acondicionadas para prestar los servicios anteriormente mencionados; además, existen dos amplios salones uno acondicionado para comedor de los gerontes y el otro para celebrar la eucaristía. Se resalta que para el fácil desplazamiento de los gerontes hay amplios pasillos, escaleras y rampas para el acceso de diferentes sectores de la institución.

La fundación “Hogar del Anciano Desamparado”, es una institución que esta dispuesta al cambio en beneficio de ella, por esto las directivas son receptivas y colaboradores para cualquier proceso o actividad que se quiera realizar por el mejoramiento de la institución. Es por esto, que la dependencia de Trabajo Social es bienvenida tanto a la institución como a la estructura orgánica de la misma, con el fin de proyectar la obra a la sociedad concretando acciones encaminadas al bienestar de los ancianos.

Dentro de la institución, el Director y la Administradora gestionan recursos provenientes de instituciones y de personas comprometidas con la labor social haciendo buen uso de ellos y distribuyéndolos de forma equitativa para el sostenimiento del “Hogar” y la población beneficiaria.

El soporte económico de la fundación en la actualidad es muy deficiente, debido a que cuenta con el ingreso mensual del costo de habitación individual y compartida en el sector de pensionados, a los parafiscales obtenidos del ICBF y a los gestionados por parte de su director en la Curia y la Iglesia Catedral de donde él es párroco; por otra parte, los egresos sobre pasan el tope máximo de dinero asignado para cada área; como los son los servicios públicos, el pago de salarios y compra de materiales de uso diario. Debido a lo anterior se crea la necesidad de realizar una actividad desde la intervención de Trabajo Social de tipo administrativo con la Gestión de Recursos obtenidos mediante la venta de Bonos de Solidaridad del valor de \$2.000 y \$5.000, con el fin de recaudar fondos que suplan necesidades internas de la institución y a su vez el desarrollo de las actividades productivas internas elaboradas por los gerontes; es decir, la elaboración de escobas, bolsas de basura y camándulas.

En cuanto al servicio de enfermería, se cuenta con la enfermera de planta y la auxiliar quienes están en jornada diurna, encargadas de brindar a los gerontes en sus actividades diarias como son el baño, vestido, alimentación y compañía; además de ofrecer el servicio de administración de medicamentos, control de signos vitales, valoración y control de heridas y demás. Otra de sus tareas, es la de gestionar y diligenciar las citas médicas y los controles especiales y la de

acompañar a los gerontes a las mismas. Se resalta la importancia de la asistencia de una enfermera en horas de la noche debido a la no-protección y cuidado de los gerontes, ya que se exponen a accidentes y agravantes de enfermedades. Se hace esta solicitud, teniendo previo conocimiento de que son las Hermanas de la Comunidad Hijas de la madre de Dios, quienes cuidan de ellos en horas de la noche y no están capacitados en procedimientos básicos de enfermería.

El servicio médico ofrecido por el “Hogar” para la población geronte, depende de su régimen de salud al cual están afiliados, donde encontramos EPS, ARS, SISBEN. La de mayor demanda entre los gerontes afiliados es CONVIDA ARS y SISBEN. La prestación de este servicio depende de la enfermedad o limitación de salud que padezca el geronte ó del tratamiento que le fue asignado; es decir, cada 15 días, cada mes ó una vez por semana.

Desde otra óptica, el personal del Hogar no cuenta con un manual de funciones donde se definan las actividades a realizar desde cada área de trabajo; debido a la inexistencia de éste manual hace que se presenten en ocasiones la realización de labores que no le competen al área asignada de trabajo. Por consiguiente, en su totalidad no se cumple con las normas de bioseguridad por parte del personal que aquí labora; por ejemplo la dotación de uniformes para las señoras encargadas de la cocina y del aseo general de la institución.

Se debe tener en cuenta que la fundación brinda la oportunidad a practicantes de diferentes instituciones prestar labor social con los gerontes, enfatizando que es el área de enfermería la que más demanda tiene dentro del “Hogar”. La presencia de estos estudiantes en la fundación es para ejercer sus prácticas correspondientes a cada ciclo académico en jornada diurna.

La gran mayoría de los gerontes, aún están en condiciones y en disposición de recibir actividades manuales, recreativas, deportivas, lúdicas y productivas. Verbigracia de lo anterior, son los resultados obtenidos con algunos de sus trabajos que son guardados en la institución y en algunos casos obsequiados para las personas benefactoras con el “Hogar” y otras vendidas como lo son las bolsas de basura y las escobas las cuales permiten el recaudo de dinero.

Es de gran importancia resaltar la falta de personal para implantar programas de ocupación del tiempo libre de los gerontes con el fin de aprovechar su espacio, conocimientos y destrezas, de esta forma evitar sedentarismo y apatía en algunos

de ellos. Lo anterior, refleja la importancia de ampliar y fortalecer los servicios brindados por la institución hacia sus beneficiarios, permitiendo que Trabajo Social articule dentro del Portafolio de servicios institucional Actividades como el Plan Padrino y Actividades Manuales y Ocupacionales. Para manejar la ocupación del tiempo libre de los gerontes, se llevaran a cabo actividades manuales y ocupacionales cuyo objetivo es reforzar su participación en las actividades diarias que les permiten adquirir mayor motricidad, destreza, autonomía y crecimiento personal.

Dentro de las propuestas institucionales, en la actualidad se llevan a cabo acciones como lo es el “club de mil amigos” el cual consiste en hacer mil amigos y que estos mensualmente donen \$1.000. Por consiguiente, otra acción que se ha venido realizando es el Plan Padrino teniendo de los 65 abuelos tan solo uno apadrinado y una madrina que aporta para los abuelos en general. Pese a que este plan existe con anterioridad en la institución, no ha sido gestionado con compromiso y responsabilidad por parte de los funcionarios encargados de velar por el bienestar de los gerontes. Por lo tanto, Trabajo Social se encargara de darle un mejor desempeño y funcionamiento al Plan Padrino buscando que personas comprometidas con lo social apadrinen un abuelo y contribuyan a su bienestar económico y emocional.

No obstante, otra de las actividades a realizar es la Vinculación Afectiva del geronte con su familia buscando así contribuir al desarrollo emocional y afectivo de los mismos fortaleciendo de manera concreta el vínculo existente que por diversas razones se ha debilitado. A causa de los resultados arrojados por la encuesta de Caracterización de los Gerontes, se observo un bajo nivel de afectividad y de compromiso por parte de las familias hacia los abuelos. A pesar de que son muy pocos los gerontes con familia, el fin último de esta actividad es lograr procesos de acercamiento que permitan familias más unidas y comprometidas hacia el bienestar del geronte.

Cuarta fase: “Acción Profesional”.

La acción profesional se encuentra dividida según los objetivos específicos planteados; de la primera división se desprende la intervención administrativa que consiste en reestructurar el organigrama, diseño y ajuste del portafolio de servicios institucional y la gestión de recursos. La segunda división es la intervención con la población beneficiaria en la que se desarrollarán las actividades como Plan

Padrino, Actividades Manuales y ocupacionales. A continuación se describirá paso a paso cada una de las actividades desarrolladas:

Intervención Administrativa

- Reestructuración del Organigrama

Para la reestructuración del organigrama fue necesario realizar una reunión con las directivas para presentar la propuesta de estructuración del organigrama institucional donde se incluya la dependencia de Trabajo Social, con el fin de abrir el campo de intervención dentro de la Fundación y de esta forma mejorar la calidad de los servicios brindados a los gerontes. Como evidencia de lo anterior, Acta No. 002 (Ver Anexo IV Pág. 136), y por consiguiente el organigrama actual que empezó a regir a partir del mes de Marzo de 2008:

ORGANIGRAMA ESTRUCTURADO POR TRABAJO SOCIAL
HOGAR DEL ANCIANO DESAMPARADO DE GIRARDOT

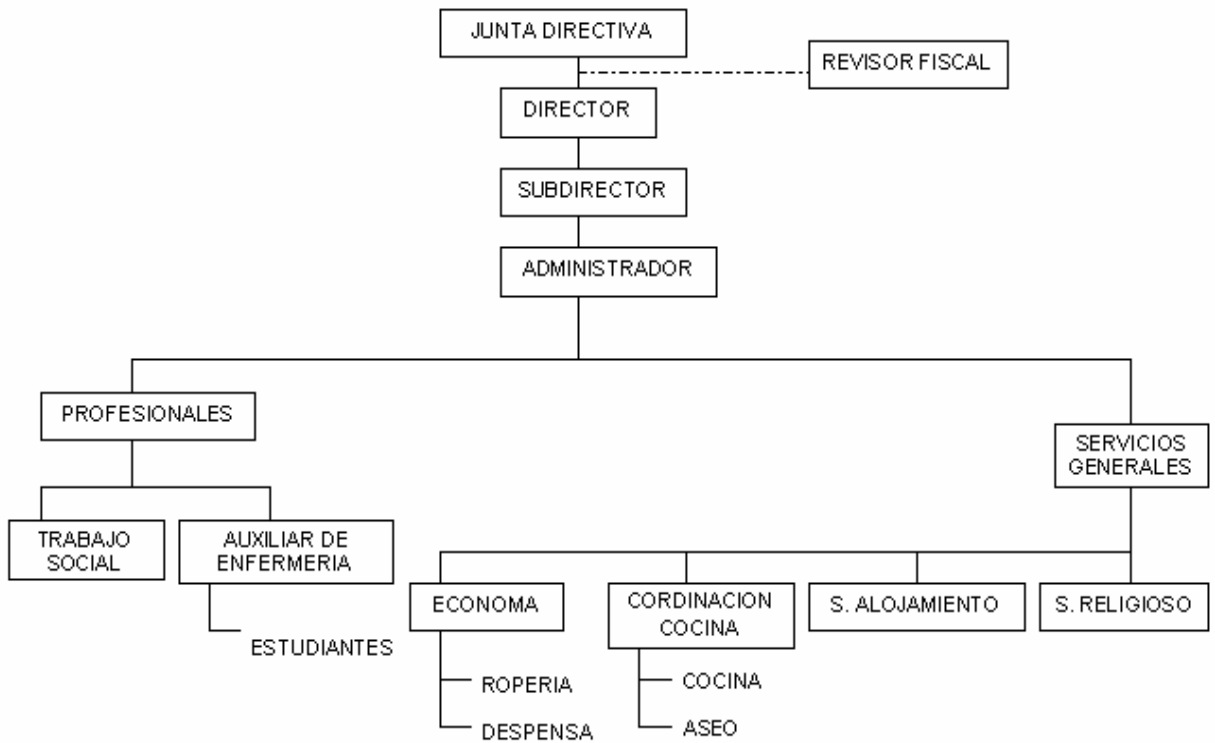

- Portafolio de Servicios

Respecto al Portafolio de Servicios Institucional, la idea principal contemplada dentro del diagnóstico es la diseñar y ajustar los servicios brindados por la institución hacia sus beneficiarios, permitiendo que Trabajo Social articule dentro de éste Actividades como el Plan Padrino y Actividades Manuales y Ocupacionales.

Para mejor comprensión de lo dicho anteriormente, (Ver Anexo Pág.).

- Gestión de Recursos

Para llevar acabo esta actividad, se tuvo en cuenta la deficiencia económica de la fundación, ya que en diversos momentos los egresos sobrepasan el tope máximo de dinero asignado para cada área y genera de cierta manera insuficiencia para la prestación del servicio asignado hacia los gerontes.

Debido a lo anterior se crea la necesidad de realizar una actividad desde la intervención de Trabajo Social con el fin de recaudar fondos que suplan necesidades internas de la institución y a su vez el financiamiento y desarrollo de las actividades productivas elaboradas por los gerontes; es decir, la elaboración de escobas, bolsas de basura y camándulas

Esta actividad busca recolectar fondos por medio de la venta de bonos de Solidaridad del valor de \$2.000 y \$5.000 a personas que se solidaricen con la fundación, permitiendo así la satisfacción del servicio brindado a los gerontes.

Mediante acta No. 004 (Ver Anexo VIII Pág. 140), se hace entrega a la fundación el dinero recolectado con la venta de los bonos de solidaridad para el anciano desamparado así:

- 48 bonos correspondientes al valor de \$2.000 c/u = \$ 96.000.00
- 32 bonos correspondientes al valor de \$5.000 c/u = \$160.000.00
- En su totalidad fueron recaudados \$256.000.00
=====

La elaboración y diseño de los Bonos de Solidaridad fue gracias al ingenio y creatividad de las estudiantes encargadas del presente proyecto. De igual manera, se contó con el permiso previo de las directivas de la institución para su divulgación.

Contribuyeron con la compra de los Bonos de Solidaridad para el anciano desamparado, personas comprometidas con la labor social de la región tales como: familiares, vecinos, amigos, compañeros de estudio, docentes de la Universidad Minuto de Dios, Sacerdotes, funcionarios de la Décima Brigada (Tolemaida) y comerciantes de la ciudad.

Intervención con la Población Beneficiaria

- Plan Padrino

Esta actividad fue tomada de una propuesta institucional que no obtuvo los resultados esperados en dicha gestión, ya que de los 60 abuelos tan solo hay uno apadrinado y una madrina que aporta para los abuelos en general. Es por esto, que Trabajo Social le dio un mejor desempeño y funcionamiento al Plan Padrino; teniendo como principal objetivo la búsqueda de personas comprometidas con lo social para que apadrinen un abuelo y de esta manera contribuir al bienestar económico y emocional de los gerontes.

Por otro lado, la contribución económica que el padrino hace consiste en un aporte mensual voluntario en dinero y en un aporte mensual voluntario en especies (mercado, medicinas, ropa, sábanas y objetos que suplan sus necesidades diarias), este es según el designio del padrino. El padrino, recibe información sobre el abuelo a su cargo y éste podrá salir con el geronte apadrinado cada vez que éste lo desee, teniendo en cuenta que se debe pedir un permiso previo para cada salida de la institución.

Para la organización del Plan Padrino fue necesario realizar un folleto donde se especifican datos institucionales y la descripción del Plan Padrino. De igual forma una acta de compromiso donde quedará estipulado el acuerdo que el padrino hace con el geronte y la institución; en ella, se desglosan los datos personales del padrino, del geronte apadrinado y por último el padrino firma el compromiso donde se especifica el aporte mensual voluntario que realizará a partir de la fecha

convenida. Para constancia de lo anterior, se dejó el acta de compromiso en las carpetas de cada geronte apadrinado, una copia al padrino con el folleto y el recibo que se entregará cada vez que el padrino lleve su aporte a la institución. A la fecha se dejaron 11 abuelos apadrinados de los 60 que están sin padrino. Para constancia de lo anterior Acta No. 003 (*Ver Anexo VI, Pág.*).

Se resalta, que el diseño del folleto y el acta de compromiso fue gracias al ingenio y creatividad de las estudiantes encargadas del presente proyecto. De igual manera, se contó con el permiso previo de las directivas de la institución para su divulgación.

- **Actividades Manuales Y Ocupacionales**

La creación de esta actividad nace a través de los resultados arrojados por la observación participante realizada en las visitas permanentes al “Hogar” al igual que la encuesta dirigida a los gerontes y a los administrativos. El motivo fundamental para llevar a cabo esta actividad es que los gerontes aún están en condiciones y en disposición de recibir programas de ocupación del tiempo libre y de esta manera aprovechar sus conocimientos y destrezas y esto se puede demostrar ya que el 45% de la población muestral, es decir, los gerontes afirmaron que les gustaría participar en actividades manuales.

La guía para la elaboración de las actividades tuvo como referencia al autor Julio Cesar Murillo del libro “Talleres Recreativos para Personas Mayores”, el cual fundamentó las ideas propuestas por las estudiantes, permitiendo un mejor desarrollo de éstas. Por consiguiente cada una de las actividades estaban previamente diseñadas para la población más activa y coordinada del “Hogar”, sin discriminación de edad.

Para sustentar mejor las actividades a realizar con los gerontes se creó un plan de acción donde se describen cada una de las 7 actividades a trabajar con los gerontes que cuentan con las condiciones anteriormente mencionadas. El diseño de algunas actividades, de la cartilla “Compartamos Nuestros Recuerdos”, de los diplomas entregados a cada geronte participante, fue gracias al ingenio y creatividad de las estudiantes encargadas del presente proyecto. A continuación se plasma el plan de acción de las actividades manuales y ocupacionales:

ACTIVIDAD	OBJETIVO	METODOLOGIA	RESPONSABLES	FECHA
<p>ACTIVIDAD No. 1 "TRABAJO CON SEMILLAS"</p>	<p>Trabajar con el geronte actividades manuales que les permita desarrollar más su motricidad y destrezas; igualmente, permitiendo un nivel de integración y colaboración entre ellos.</p>	<ul style="list-style-type: none"> • Trabajo individual. 	<p>Estudiantes de Trabajo Social.</p>	<p>Enero 29 de 2008</p>
<p>ACTIVIDAD No. 2 "PLASTINOTERAPIA"</p>	<p>Ayudar a incrementar la movilidad articular y ejercitar los dedos para evitar el aceleramiento de enfermedades reumáticas.</p>	<ul style="list-style-type: none"> • Trabajo individual. 	<p>Estudiantes de Trabajo Social.</p>	<p>Enero 31 de 2008</p>
<p>ACTIVIDAD No. 3 "TALLER DE PINTURA"</p>	<p>Desarrollar las capacidades individuales de ciertos gerontes con el fin de captar su atención y concentración innovando y propiciando la creatividad.</p>	<ul style="list-style-type: none"> • Trabajo individual. 	<p>Estudiantes de Trabajo Social.</p>	<p>Febrero 5 de 2008</p>

<p>ACTIVIDAD No. 4 "MI PORTA LÁPIZ"</p>	<p>Desarrollar las capacidades manuales de ciertos gerontes con el fin de captar su atención, concentración y propiciando la creatividad.</p>	<ul style="list-style-type: none"> • Trabajo individual. 	<p>Estudiantes de Trabajo Social.</p>	<p>Febrero 7 de 2008</p>
<p>ACTIVIDAD No. 5 "TALLER DE DACTILO - PINTURA"</p>	<p>Desarrollar las capacidades individuales de ciertos gerontes con el fin de captar su atención y concentración.</p>	<ul style="list-style-type: none"> • Trabajo individual. 	<p>Estudiantes de Trabajo Social.</p>	<p>Febrero 12 de 2008</p>
<p>ACTIVIDAD No. 6 "VISTIENDO MI CUERPO"</p>	<p>Desarrollar las capacidades individuales de ciertos gerontes con el fin de captar su atención y concentración.</p>	<ul style="list-style-type: none"> • Trabajo individual. 	<p>Estudiantes de Trabajo Social.</p>	<p>Febrero 14 de 2008</p>
<p>ACTIVIDAD No. 7 "MI ACTIVIDAD PERSONAL"</p>	<p>Ayudar a incrementar la movilidad articular de los ancianos con el fin de ejercitar los dedos para evitar el</p>	<ul style="list-style-type: none"> • Trabajo individual 	<p>Estudiantes de Trabajo Social.</p>	<p>Febrero 19 de 2008</p>

	aceleramiento de enfermedades reumáticas.			
ACTIVIDAD DE CIERRE "COMPARTAMOS NUESTROS RECUERDOS"	Recopilar por medio de una cartilla algunos de los diferentes trabajos elaborados por los gerontes.	• Trabajo Grupal	Estudiantes de Trabajo Social.	Febrero 25 de 2008

EJECUCIÓN DEL PLAN

ACTIVIDAD No. 1 “TRABAJO CON SEMILLAS”

MATERIALES: Formato de cartón cartulina con dibujo, semillas, colbón.

AMBIENTE FÍSICO: Espacio abierto (Cerrado).

OBJETIVO: Trabajar con el geronte actividades manuales que les permita desarrollar más su motricidad y destrezas; igualmente, permitiendo un nivel de integración y colaboración entre ellos.

BENEFICIO DE LA ACTIVIDAD

- Estimular los órganos visuales y táctiles.
- Propiciar creatividad y elevar la autoestima.
- Divertir e integrar al anciano.

No. DE PARTICIPANTES: 20 Gerontes.

DURACIÓN: 1 Hora y 30 minutos.

LUGAR: Fundación Hogar del Anciano Desamparado de Girardot.

FECHA: Enero 29 de 2008.

RESPONSABLES: BETTY ESPERANZA GARCIA – ELIANA ISABEL SUAREZ

METODOLOGÍA

1. Una vez que los ancianos estén organizados ya sea en círculos, por grupos o mesas de trabajo.
2. El animador les da el formato de cartón cartulina con su respectivo dibujo y además les entrega un frasco con diferentes semillas (lenteja, arveja y maíz).
3. Una vez tengan los ancianos el dibujo empiezan a rellenar con semillas (pegarlas con colbón); lo ideal es que el diseño del dibujo no pierda su forma o presentación. Se debe dejar secar el pegante y las semillas para luego exhibirlos.



ACTIVIDAD No 2 “PLASTINOTERAPIA”

MATERIALES: Formato de cartón cartulina con dibujo y plastilina.

AMBIENTE FÍSICO: Espacio abierto (Cerrado).

OBJETIVO Y BENEFICIO DE LA ACTIVIDAD

- Ayudar a incrementar la movilidad articular y ejercitar los dedos para evitar el aceleramiento de enfermedades reumáticas.
- Incrementar su yo como reflejo de su auto-imagen y creatividad.
- Ofrecer descanso físico, mental e integral al anciano.

No. DE PARTICIPANTES: 10 Gerontes.

DURACIÓN: 1 Hora y 30 minutos.

LUGAR: Fundación Hogar del Anciano Desamparado de Girardot.

FECHA: Enero 31 de 2008.

RESPONSABLES: BETTY ESPERANZA GARCIA – ELIANA ISABEL SUAREZ

METODOLOGÍA

1. Una vez que los ancianos estén organizados y sentados el animador les entrega el formato de cartón cartulina con el dibujo y la plastilina a cada participante.
2. Una vez tengan los ancianos el dibujo empiezan a trabajar la plastilina, rellenando su respectivo dibujo (árbol con frutas, la bandera, frutas, el gusano y la flor).
3. Lo más importante es que todos los ancianos participantes trabajen para propiciar así la expresión artística y su movilidad articular.
4. Al final se exhiben.



ACTIVIDAD No. 3 “TALLER DE PINTURA”

MATERIALES: Portarretratos en arte Country, vinilos y pincel.

AMBIENTE FÍSICO: Espacio abierto (Cerrado).

OBJETIVO: Desarrollar las capacidades individuales de ciertos gerontes con el fin de captar su atención y concentración innovando y propiciando la creatividad.

BENEFICIO DE LA ACTIVIDAD

- Propiciar la creatividad e iniciativa.
- Estimular la parte visual y táctil de los gerontes.
- Generar autonomía, elevar la autoestima y ayudar a evitar el deterioro de enfermedades reumáticas.

No. DE PARTICIPANTES: 15 Gerontes.

DURACIÓN: 1 Hora y 30 minutos.

LUGAR: Fundación Hogar del Anciano Desamparado de Girardot.

FECHA: Febrero 5 de 2008.

RESPONSABLES: BETTY ESPERANZA GARCIA – ELIANA ISABEL SUAREZ

METODOLOGÍA

1. Una vez que los ancianos estén organizados por sus mesas de trabajo.
2. El animador les da el portarretratos con sus respectivo vinilo, pincel y vaso con agua para limpiar el pincel; si se desea se puede utilizar vinilos, temperas ó acuarelas.
3. Una vez tengan los ancianos los materiales, empezarán a pintar los portarretratos por dentro y fuera del mismo color.
4. Seguido de esto, se entregará a cada geronte vinilo blanco para pintar la parte de adentro del portarretratos; dejando secar la pintura para luego decorarla.

Por último, se exhiben todos los portarretratos y se guardan.



ACTIVIDAD No. 4 “MI PORTALÁPIZ”

MATERIALES: Rollo de Papel Higiénico, cartulina blanca y negra, papel iris de colores, cinta papel, ojo movedizo decorativo y pegante.

AMBIENTE FÍSICO: Espacio abierto (Cerrado).

OBJETIVO: Desarrollar las capacidades manuales de ciertos gerontes con el fin de captar su atención, concentración y propiciando la creatividad.

BENEFICIO DE LA ACTIVIDAD

- Propiciar la motricidad y destreza.
- Estimular la parte visual y táctil de los gerontes.
- Evitar el deterioro de enfermedades reumáticas.

No. DE PARTICIPANTES: 16 Gerontes.

DURACIÓN: 1 Hora y 30 minutos.

LUGAR: Fundación Hogar del Anciano Desamparado de Girardot.

FECHA: Febrero 7 de 2008.

RESPONSABLES: BETTY ESPERANZA GARCIA – ELIANA ISABEL SUAREZ

METODOLOGÍA

1. Una vez que los ancianos estén organizados por sus mesas de trabajo.
2. El animador les proporciona el respectivo material ya mencionado.
3. Una vez tengan los ancianos todos los materiales, empezarán a cubrir el rollo de papel higiénico con una hoja de papel iris de color.
4. por consiguiente, se le dará a cada abuelo la cinta papel para que la pegue en el extremo inferior y superior del rollo.
5. Seguido de esto, se entregará a cada geronte los pies y manos del porta lápiz.
6. Por último, se pegarán los ojos y se dejará secar para adornarlos y marcarlos.

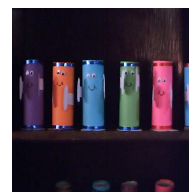

ACTIVIDAD No. 5 “TALLER DE DACTILO - PINTURA”

MATERIALES: Formato de cartulina y vinilos.

AMBIENTE FÍSICO: Espacio abierto (Cerrado).

OBJETIVO: Desarrollar las capacidades individuales de ciertos gerontes con el fin de captar su atención y concentración.

BENEFICIO DE LA ACTIVIDAD

- Estimular la parte visual y táctil de los gerontes.
- Ofrecer descanso físico, mental e integral al anciano.
- Generar autonomía, elevar la autoestima y ayudar a evitar el deterioro de enfermedades reumáticas.



No. DE PARTICIPANTES: 16 Gerontes.

DURACIÓN: 1 Hora y 30 minutos.

LUGAR: Fundación Hogar del Anciano Desamparado de Girardot.

FECHA: Febrero 12 de 2008.

RESPONSABLES: BETTY ESPERANZA GARCIA – ELIANA ISABEL SUAREZ

METODOLOGÍA

1. Una vez que los ancianos estén organizados por sus mesas de trabajo.
2. El animador pasará por cada abuelo pintando sus manos y plasmándolas en la cartulina.
3. Una vez tengan los ancianos sus manos plasmadas en la cartulina, lavarán sus manos.
4. Seguido de esto, se marcará el formato de cartulina dejándola secar para guardar.

ACTIVIDAD No. 6 **“VISTIENDO MI CUERPO”**

MATERIALES: Formato de cartón cartulina, recortes de ropa y pegante.

AMBIENTE FÍSICO: Espacio abierto (Cerrado).

OBJETIVO: Desarrollar las capacidades individuales de ciertos gerontes con el fin de captar su atención y concentración.

BENEFICIO DE LA ACTIVIDAD

- Estimular la parte visual y táctil de los gerontes.
- Ofrecer descanso físico, mental e integral al anciano.
- Generar autonomía, elevar la autoestima y ayudar a evitar el deterioro de enfermedades reumáticas.

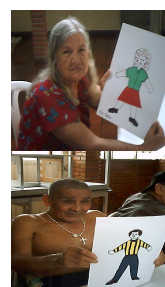

No. DE PARTICIPANTES: 17 Gerontes.

DURACIÓN: 1 Hora y 30 minutos.

LUGAR: Fundación Hogar del Anciano Desamparado de Girardot.

FECHA: Febrero 14 de 2008.

RESPONSABLES: BETTY ESPERANZA GARCIA – ELIANA ISABEL SUAREZ

METODOLOGÍA

1. Una vez que los ancianos estén organizados por sus mesas de trabajo.
2. El animador les da el formato de cartulina con sus respectivos materiales.
3. Una vez tengan los ancianos los materiales, empezarán a vestir al muñeco y a pegar en su respectiva parte.
4. seguido de esto, se dejará secar, se marcará y luego se guardarán con los demás.

ACTIVIDAD No. 7 “MI ACTIVIDAD PERSONAL”

MATERIALES: Pepas ó chaquiras de dos colores y el alambre de dos vueltas, llavero en arte country, vinilo y pincel.

AMBIENTE FÍSICO: Espacio abierto (Cerrado).

OBJETIVO: Ayudar a incrementar la movilidad articular de los ancianos con el fin de ejercitar los dedos para evitar el aceleramiento de enfermedades reumáticas.

No. DE PARTICIPANTES: 18 Gerontes.

DURACIÓN: 1 Hora y 30 minutos.

LUGAR: Fundación Hogar del Anciano Desamparado de Girardot.

FECHA: Febrero 19 de 2008.

RESPONSABLES: BETTY ESPERANZA GARCIA – ELIANA ISABEL SUAREZ

METODOLOGÍA

1. Una vez que los ancianos estén organizados por sus mesas de trabajo.
2. El animador les da a las mujeres sus materiales los cuales consisten en pepas ó chaquiras de dos colores y el alambre de dos vueltas para la elaboración de la pulsera. seguido de esto, cada una guardará su respectiva pulsera.
3. El animador les da a los hombres sus materiales los cuales consisten en un llavero en arte country con la inicial de sus nombre; de igual manera se les entrega el vinilo y su pincel. seguido de esto, se dejará secar, y luego se decorarán y guardarán con los demás.



ACTIVIDAD DE CIERRE “COMPARTAMOS NUESTROS RECUERDOS”

MATERIALES: Cartulina de colores, cinta de tela, hojas de papel carta con las actividades impresas.

AMBIENTE FÍSICO: Espacio abierto (Cerrado).

OBJETIVO: Recopilar por medio de una cartilla algunos de los diferentes trabajos elaborados por los gerontes.

BENEFICIO DE LA ACTIVIDAD

- Estimular la participación de los gerontes.
- Ofrecer descanso físico, mental e integral al anciano.

No. DE PARTICIPANTES: 19 Gerontes.

DURACIÓN: 2 Hora y 30 minutos.

LUGAR: Fundación Hogar del Anciano Desamparado de Girardot.

FECHA: Febrero 25 de 2008.

RESPONSABLES: BETTY ESPERANZA GARCIA – ELIANA ISABEL SUAREZ

METODOLOGÍA

1. Se organizaron los gerontes en mesa redonda, al frente de ellos en una mesa se pusieron las cartillas, los portarretratos, los porta lápiz y llaveros.
2. El animador los saluda y agradece la asistencia.
3. Luego se les hace entrega a cada geronte del refrigerio donado por las estudiantes de Trabajo Social.
4. Una vez terminado el refrigerio se le entrega a cada geronte su cartilla con un diploma que hace constar la asistencia a las diferentes actividades manuales y ocupacionales.
5. Se agradece la participación y asistencia durante todas las actividades.



INFORME EVALUATIVO

ACTIVIDAD N.º 1 “TRABAJO CON SEMILLAS”

FECHA: Enero 29 de 2008.

OBJETIVO: Realizar la primera actividad manual y ocupacional “Trabajo con Semillas”.

PARTICIPANTES: Gerontes de la Fundación Hogar del Anciano Desamparado de Girardot.

LUGAR: Fundación Hogar del Anciano Desamparado de Girardot.

No. DE ASISTENTES: 20 Gerontes.

DESARROLLO DE LA ACTIVIDAD

Las estudiantes realizaron una breve presentación personal con los abuelos para entrar en confianza y dejar a un lado la timidez y la pena frente a los demás integrantes del grupo.

Luego se organiza al grupo de gerontes en tres mesas de trabajo y se explica la actividad, dando a conocer el mostrario ya elaborado, sus materiales y la forma de realizar. De inmediato se procedió a hacer entrega al grupo en general, los materiales para la elaboración del dibujo (granos como lenteja, arveja y maíz) distribuidos equitativamente en vasos, de igual manera el pegante y el dibujo plasmado en un 1/8 de cartón cartulina.

Las coordinadoras de la actividad explicarán paso a paso la construcción de esta manualidad y estarán prestas a cualquier inquietud del geronte. Por otro lado, se realizó la toma de asistencia y la marcación de los trabajos, dejándolos guardados en el Hogar.

METODOLOGIA

TECNICA UTILIZADA: LA OBSERVACIÓN PARTICIPANTE

Esta técnica permitió verificar el comportamiento y la actitud tanto individual como grupal que asumieron los gerontes durante el transcurso de la actividad.

Está técnica fue muy útil ya que logró la modificación de los parámetros de trabajo que se tenían establecidos para ellos.

RESULTADOS Y DIFICULTADES

Los gerontes en general se mostraron participativos frente a la actividad, está despertó interés en el grupo, generando controversia por la diferencia en la combinación de los materiales utilizados y de la motricidad fina que la mayoría aún tiene; lo cual dejó ver una buena integración entre ellos.

En esta primera actividad no se presentó ninguna dificultad, gracias a que se tenía todo planeado y que el personal administrativo del Hogar estaba pendiente y presto a cualquier situación.

RESPONSABLES

BETTY ESPERANZA GARCIA S.

ELIANA ISABEL SUAREZ M.

ACTIVIDAD No. 2 “PLASTINOTERAPIA”

FECHA: Enero 31 de 2008.

OBJETIVO: Realizar la segunda actividad manual y ocupacional “Plastinoterapia”.

PARTICIPANTES: Gerontes de la Fundación Hogar del Anciano Desamparado de Girardot.

LUGAR: Fundación Hogar del Anciano Desamparado de Girardot.

No. DE ASISTENTES: 10 Gerontes.

DESARROLLO DE LA ACTIVIDAD

Iniciamos esta actividad recordándoles a los abuelos la cita de hoy y convocando a los que no nos acompañaron en la primera actividad a que participarán de las mismas.

Luego se ubicó a los gerontes que participarían de la actividad en tres mesas de trabajo, se les repartió sus materiales explicándoles lo que debían hacer con la plastilina. Cada abuelo procedió a rellenar de plastilina su dibujo teniendo en cuenta la combinación de colores, su motricidad fina reflejada en el relleno y la presentación del dibujo terminado.

Inmediatamente iban terminando sus dibujos, se les aplicaba un poco de colbón para darle brillo y se dejaba secar para luego guardarlos con los demás.

METODOLOGIA

TECNICA UTILIZADA: LA OBSERVACIÓN PARTICIPANTE

La observación sirvió para evaluar el interés personal y la concentración que dedicaron durante el desarrollo de la actividad. De esta manera se percibió que no en todo momento los gerontes están dispuestos a participar.

RESULTADOS Y DIFICULTADES

En general, los resultados de esta segunda actividad fueron positivos, se presentó poca participación pero los que estuvieron mostraron buena disposición y creatividad; se resalta que estas actividades son bastante llamativas para su nivel físico, psíquico y motriz.

Se presentaron tres dificultades las cuales permitieron que la mayoría de los abuelos no accedieran a la actividad programada; la primera de ellas es que en horas de la mañana estudiantes de un colegio realizaron con todos los abuelos una manualidad en papel, lo que ocasiono pereza, apatía y la poca participación. La segunda dificultad es que en el momento de realizar la actividad en la parte trasera del Hogar estaban en la jornada de corte de cabello y la mayoría estaban esperando su turno. Y la última dificultad es que no había luz, lo que impedía el llamado a la actividad por el micrófono a todos los abuelos; de igual manera no se tuvo ni el más mínimo interés por parte de la administradora ni de las religiosas para el desarrollo de la actividad. De todas maneras, las estudiantes obtuvieron la mitad de los abuelos participantes por medio de su gestión.

RESPONSABLES

BETTY ESPERANZA GARCIA S.

ELIANA ISABEL SUAREZ M.

ACTIVIDAD No. 3 “TALLER DE PINTURA”

FECHA: Febrero 5 de 2008.

OBJETIVO: Realizar la tercera actividad manual y ocupacional “Taller de Pintura”.

PARTICIPANTES: Gerontes de la Fundación Hogar del Anciano Desamparado de Girardot.

LUGAR: Fundación Hogar del Anciano Desamparado de Girardot.

No. DE ASISTENTES: 15 Gerontes.

DESARROLLO DE LA ACTIVIDAD

Iniciamos esta actividad convocando a los abuelos al encuentro en el comedor para que participaran en el taller de pintura.

Luego los gerontes se fueron ubicando en las tres mesas de trabajo, se les repartió sus materiales explicándoles lo que debían pintar el portarretrato. Cada abuelo procedió a pintar de la forma indicada; luego se dejaba secar para decorarlos, marcarlos y guardarlos con los demás.

METODOLOGIA

TECNICA UTILIZADA: LA OBSERVACIÓN PARTICIPANTE

La observación nos sirvió para detectar el nivel de participación de los gerontes, puesto que, ya es por iniciativa propia; además de esto, con el transcurrir de las actividades los gerontes se muestran más interesados, dóciles y recíprocos en el trato con los demás.

RESULTADOS Y DIFICULTADES

Los resultados de esta actividad fueron provechosos, ya que la actividad atrajo mucho su atención debido a que era una de sus actividades favoritas y que el portarretratos fue muy atractivo por su forma, tamaño y fácil para pintar. Se resalta

que estas actividades son bastante llamativas para su nivel físico, psíquico y motriz.

Se obtuvo acompañamiento por parte del personal administrativo frente a la actividad, ya que animaban a los abuelos con sus comentarios.

RESPONSABLES

BETTY ESPERANZA GARCIA S.

ELIANA ISABEL SUAREZ M.

ACTIVIDAD No. 4 “MI PORTALÁPIZ”

FECHA: Febrero 7 de 2008.

OBJETIVO: Realizar la cuarta actividad manual y ocupacional “Mi Porta Lápiz”.

PARTICIPANTES: Gerontes de la Fundación Hogar del Anciano Desamparado de Girardot.

LUGAR: Fundación Hogar del Anciano Desamparado de Girardot.

No. DE ASISTENTES: 16 Gerontes.

DESARROLLO DE LA ACTIVIDAD

En esta cuarta actividad fue poca la convocatoria que se tuvo que hacer, puesto que los abuelos nos estaban esperando para dar inicio a la actividad del día.

Los gerontes ya estaban ubicados en sus respectivas mesas de trabajo, se les explicó lo que se iba a realizar, se repartieron los materiales paso a paso, es decir, primero el rollo de papel higiénico y la hoja papel de color para envolver el rollo; seguido de esto, se les dio para pegar las manos y pies del porta lápiz.

Finalmente, se decoró el rollo con una cinta de papel de color rojo y azul en los extremos superior e inferior del mismo; por ende, se le pegaron los ojos y se les dibujó la boca.

Inmediatamente iban terminando se dejaba secar para luego marcarlos y guardarlos con los demás.

METODOLOGÍA

TÉCNICA UTILIZADA: LA OBSERVACIÓN PARTICIPANTE

La observación sirvió para detectar el grado de relajación que los abuelos obtienen mientras realizan las actividades además de ver como han avanzado su integración con sus compañeros y con las estudiantes.

RESULTADOS Y DIFICULTADES

En general, los resultados de la actividad fueron evidentes a lo que se tenía calculado, debido a que cada día la participación es voluntaria y con compromiso por parte de cada abuelo. Se destacó la buena disposición y creatividad de los abuelos; se resalta, la gratitud, el respeto y la confianza de los abuelos hacia las estudiantes.

RESPONSABLES

BETTY ESPERANZA GARCIA S.

ELIANA ISABEL SUAREZ M.

ACTIVIDAD No. 5 “TALLER DACTILO - PINTURA”

FECHA: Febrero 12 de 2008.

OBJETIVO: Realizar la Quinta actividad manual y ocupacional “Taller de Dáctilo Pintura”.

PARTICIPANTES: Gerontes de la Fundación Hogar del Anciano Desamparado de Girardot.

LUGAR: Fundación Hogar del Anciano Desamparado de Girardot.

No. DE ASISTENTES: 20 Gerontes.

DESARROLLO DE LA ACTIVIDAD

Las estudiantes ordenan a los gerontes en tres mesas de trabajo para la actividad del día, a la vez organizan todos los materiales para la elaboración de esta actividad. Luego se explica la actividad, dando a conocer el mostrario ya elaborado, sus materiales y la forma de realizar. De inmediato se procedió a hacer entrega al grupo en general, los materiales para la elaboración del taller de Dáctilo pintura como son los 1/8 de cartulina, y pintura.

Las coordinadoras de la actividad explicarán paso a paso la construcción de este taller y estarán prestas a cualquier inquietud del geronte. Por otro lado, se realizó la toma de asistencia y la marcación de los trabajos, dejándolos guardados en el Hogar.

METODOLOGÍA

TÉCNICA UTILIZADA: LA OBSERVACIÓN PARTICIPANTE

Esta técnica permitió verificar el comportamiento y la actitud tanto individual como grupal que asumieron los gerontes durante el transcurso de la actividad.

Está técnica fue muy fácil ya que logró estimular la parte táctil del geronte.

RESULTADOS Y DIFICULTADES

Los gerontes en general se mostraron participativos frente a la actividad, está despertó interés en el grupo, generando controversia por la diferencia en la combinación de las pinturas utilizadas; lo cual dejó ver una buena integración entre ellos.

En esta quinta actividad no se presentó ninguna dificultad, gracias a que se tenía todo planeado y que el personal administrativo del Hogar estaba pendiente y presto a cualquier situación.

RESPONSABLES

BETTY ESPERANZA GARCIA S.

ELIANA ISABEL SUAREZ M.

ACTIVIDAD No. 6 “VISTIENDO MI CUERPO”

FECHA: Febrero 14 de 2008.

OBJETIVO: Realizar la Sexta actividad manual y ocupacional “Vistiendo mi Cuerpo”.

PARTICIPANTES: Gerontes de la Fundación Hogar del Anciano Desamparado de Girardot.

LUGAR: Fundación Hogar del Anciano Desamparado de Girardot.

No. DE ASISTENTES: 20 Gerontes.

DESARROLLO DE LA ACTIVIDAD

Iniciamos esta actividad convocando a los abuelos al encuentro en el comedor para que participaran de la actividad vistiendo mi cuerpo.

Luego los gerontes se fueron ubicando en las tres mesas de trabajo, se les repartió sus materiales explicándoles lo que debían hacer con ellos. Cada uno procedió a vestir el cuerpo de manera creativa. Por otro lado, se realizó la toma de asistencia y la marcación de los trabajos, dejándolos guardados en el Hogar.

METODOLOGÍA

TÉCNICA UTILIZADA: LA OBSERVACIÓN PARTICIPANTE

Esta técnica permitió verificar el comportamiento y la actitud tanto individual como grupal que asumieron los gerontes durante el transcurso de la actividad.

RESULTADOS Y DIFICULTADES

Los gerontes en general se mostraron participativos frente a la actividad, está despertó interés en el grupo, generando controversia por la diferencia en la combinación de los colores de la cartulina utilizados y de la motricidad fina que la mayoría aún tiene; lo cual dejó ver una buena integración entre ellos.

En esta primera actividad no se presentó ninguna dificultad, gracias a que se tenía todo planeado y que el personal administrativo del Hogar estaba pendiente y presto a cualquier situación.

RESPONSABLES

BETTY ESPERANZA GARCIA S.

ELIANA ISABEL SUAREZ M.

ACTIVIDAD N.º 7 “MI ACTIVIDAD PERSONAL”

FECHA: Febrero 19 de 2008.

OBJETIVO: Realizar la Séptima actividad manual y ocupacional “Mi actividad personal”.

PARTICIPANTES: Gerontes de la Fundación Hogar del Anciano Desamparado de Girardot.

LUGAR: Fundación Hogar del Anciano Desamparado de Girardot.

No. DE ASISTENTES: 20 Gerontes.

DESARROLLO DE LA ACTIVIDAD

METODOLOGÍA

En esta no hubo necesidad de convocar a los abuelos, puesto nos estaban esperando para dar inicio a la actividad del día.

Los gerontes ya estaban ubicados en sus respectivas mesas de trabajo, se les explicó lo que se iba a realizar, se repartieron los materiales paso a paso, es decir, primero a las abuelas se les entregó las pepas o chaquiras de dos colores y el alambre de dos vueltas para la elaboración de la pulsera. Seguido de esto, cada una guardó su respectiva pulsera. Para los hombres la actividad consiste en un llavero en arte country con la inicial de su nombre de igual manera se les entregó el vinilo y pincel. Inmediatamente iban terminando se dejaba secar para luego marcarlos y guardarlos con los demás.

TÉCNICA UTILIZADA: LA OBSERVACIÓN PARTICIPANTE

Esta técnica permitió verificar el comportamiento y la actitud tanto individual como grupal que asumieron los gerontes durante el transcurso de la actividad.

Esta técnica fue muy útil ya que logró la modificación de los parámetros de trabajo que se tenían establecidos para ellos.

RESULTADOS Y DIFICULTADES

Los gerontes en general se mostraron participativos frente a la actividad, está despertó interés en el grupo, generando controversia por la diferencia en la combinación de los materiales utilizados y de la motricidad fina que la mayoría aún tiene; lo cual dejó ver una buena integración entre ellos.

En esta séptima actividad no se presentó ninguna dificultad, gracias a que se tenía todo planeado y que el personal administrativo del Hogar estaba pendiente y presto a cualquier situación.

RESPONSABLES

BETTY ESPERANZA GARCIA S.

ELIANA ISABEL SUAREZ M.

ACTIVIDAD DE CIERRE “COMPARTAMOS NUESTROS RECUERDOS”

FECHA: Febrero 25 de 2008.

OBJETIVO: Realizar la actividad de cierre “Compartamos Nuestros Recuerdos”.

PARTICIPANTES: Gerontes de la Fundación Hogar del Anciano Desamparado de Girardot.

LUGAR: Fundación Hogar del Anciano Desamparado de Girardot.

No. DE ASISTENTES: 19 Gerontes.

DESARROLLO DE LA ACTIVIDAD

METODOLOGÍA

Se organizaron los gerontes en mesa redonda; al frente de ellos, en una mesa se expusieron las cartillas, los portarretratos, los porta lápiz y llaveros de los participantes.

Estando los abuelos ya ubicados, se saluda, se dicen unas palabras de agradecimiento por su participación y compromiso frente a las actividades programadas. Seguidamente, se les hace entrega a cada geronte del refrigerio donado por las estudiantes de Trabajo Social, una vez terminado el refrigerio se le entrega a cada geronte su cartilla con un diploma que hace constar la asistencia a las diferentes actividades manuales y ocupacionales.

Se agradece la participación y asistencia durante todas las actividades y se deja abierta la posibilidad de continuar la realización de éstas.

TÉCNICA UTILIZADA: LA OBSERVACIÓN PARTICIPANTE

Esta técnica permitió verificar hasta el último instante el comportamiento y la actitud tanto individual como grupal que asumieron los gerontes durante el transcurso de las actividades.

RESULTADOS Y DIFICULTADES

Los gerontes en general se mostraron participativos, perceptivos, dinámicos y agradecidos frente a las actividades, las cuales lograron un interés en el grupo, generando buena integración entre ellos. Además, se refleja la disposición y el esfuerzo por trabajar en las actividades desarrolladas.

Fue muy estimulante para las estudiantes obtener la participación de algunos abuelos apáticos, reacios y sumergidos por su enfermedad, principal excusa de la mayoría.

Se resalta la participación dentro del acto de cierre al P. Carlos García y al resto de personal administrativo del Hogar, quienes estaban prestos a colaborar frente a cualquier situación.

Se presenta la cartilla elaborada por cada abuelo participante a las actividades programadas. (*Ver Anexo Pág.*)

RESPONSABLES

BETTY ESPERANZA GARCIA S.

ELIANA ISABEL SUAREZ M.

INFORME EVALUATIVO GENERAL DE LAS ACTIVIDADES MANUALES Y OCUPACIONALES

PARTICIPANTES: Gerontes de la fundación “Hogar del Anciano Desamparado” de Girardot.

LUGAR: Fundación “Hogar del Anciano Desamparado” de Girardot.

LOGROS

- Gerontes altamente participativos dentro de las actividades programadas.
- Compromiso de los gerontes participantes para la culminación de las actividades.
- Creatividad de los abuelos frente a algunas de las actividades desarrolladas.
- Alto grado de compañerismo durante todo el proceso por parte de los gerontes.
- Acompañamiento por parte del personal administrativo en las actividades.
- Satisfacción de los gerontes por sus actividades realizadas.
- Cada gerontes observó que está en condiciones para desarrollar cualquier actividad.
- El personal administrativo y los gerontes ven necesario la continuidad de nuevas actividades que refuercen sus destrezas y habilidades.

DIFICULTADES

- Se requiere de más personal para llevar a cabo estas actividades ya que esta población requiere de atención y dedicación.
- Se presentó que llegaron más abuelos de los siempre asistían a las actividades y en esta ocasión se compartieron materiales.

Quita Fase: “Evaluación”

En esta fase se logró conocer el sentir y el pensar de los gerontes en lo que fue el proceso de intervención, la forma como participaron y el desempeño desarrollado en cada una de las actividades programadas observando comunicación, participación y dinamismo en ellos.

Con gran satisfacción se encontró que a pesar de haber sido tan corta la intervención, se obtuvo un grupo de gerontes en disposición de seguir realizando dichas actividades.

También el personal administrativo se involucró en la evaluación, opinaron que fue muy interesante, que habían observado mayor afluencia de abuelos realmente apáticos a participar de estas actividades; el abuelo manifestó el respeto y gratitud hacia las estudiantes, pero que debería darse continuidad al proceso de intervención, ya que los abuelos necesitan mantener ocupado su tiempo libre en actividades en las que refuercen sus habilidades y destrezas.

Se involucró también en esta fase el Director de la fundación quien evaluó positivamente las actividades realizadas, considera que era la primera vez que se llevaba a cabo una intervención directa de Trabajo Social con los gerontes.

El Trabajador Social cumplió con funciones de apoyo, educación y gestión partiendo siempre de las necesidades de quienes demandan la atención, buscando continuamente el bienestar de la población sujeto de estudio.

Se coordinó y supervisó la ejecución total de los objetivos programados para la intervención de Trabajo Social para la fundación por medio de acciones propias de la profesión.

Una de los logros alcanzados en todo el proceso de intervención fue la afinidad entre el geronte y las estudiantes, permitiendo así el buen desarrollo de las relaciones interpersonales.

La intervención propuesta reflejó el accionar del Trabajador Social como gestor de cambio para la institución y los gerentes, permitiendo desarrollar estrategias con el fin de buscar soluciones efectivas a las problemáticas encontradas al comienzo del proceso.

Se aplicaron conocimientos teóricos y prácticos adquiridos durante todo el proceso de formación profesional; éstos se implementaron al elaborar el trabajo de grado y al intervenir con la población.

10. CONCLUSIONES

Luego de hacer un balance general del desarrollo de la intervención en sus diferentes etapas y con el propósito de concretar los resultados de esta experiencia, se logro extraer las siguientes conclusiones:

- En primer lugar, esta propuesta logró los objetivos planteados desde la intervención profesional enfocados hacia la parte administrativa y con la población beneficiaria, dejando ver el accionar profesional del Trabajador Social con ésta parte de la población. Durante todo el proceso de intervención se tuvo en cuenta el bienestar del geronte satisfaciendo las necesidades encontradas en ellos.
- Como eje principal de la intervención, se dejó estructurado y en marcha el organigrama administrativo de la fundación donde se aprueba la dependencia de Trabajo Social para las nuevas intervenciones a realizar.
- De igual forma, las actividades realizadas con los gerontes tuvo una gran acogida por parte de los abuelos y de los administrativos debido a la previa planeación de las mismas, teniendo en cuenta la estrategia educativa aplicada. Asimismo, el Plan Padrino despertó un interés personal de cada uno de los gerontes apadrinados debido a las constantes visitas al “Hogar”, a los obsequios recibidos y al aporte consignado en beneficio del abuelo.
- La estrategia educativa se desarrolló tanto a nivel individual como grupal, orientada a la reflexión y al aporte de nuevos conocimientos manuales y ocupacionales, generando en el abuelo el sentirse útil para los que le rodean.
- El Trabajador Social abordó de manera individual a los gerontes mediante una motivación continua para hacerlos sentir partícipes del proceso y actuó como mediador entre los conflictos internos de los abuelos.
- Siendo ésta la primera experiencia desarrollada por Trabajo Social en la fundación “Hogar del Anciano Desamparado” de Girardot, el Trabajador Social

dentro de su accionar profesional gestionó actividades de bienestar para la población beneficiaria buscando el crecimiento personal e institucional.

- La experiencia de esta intervención permitió aplicar y retroalimentar los conocimientos teórico – prácticos adquiridos durante la carrera.
- La participación de los abuelos y administrativos frente al proceso de intervención permitió un acercamiento, comunicación y manifestaciones de afecto hacia las estudiantes encargadas de la propuesta.
- En cuanto a la gestión realizada para recaudar fondos encaminados hacia el taller productivo desarrollado por los gerontes internamente, se alcanzó a recolectar dinero suficiente para la compra de los diferentes materiales utilizados en la elaboración de escobas, bolsas de basura y camándulas.
- Lo anterior confirma que los abuelos participantes de las actividades aún están en condiciones físicas, psicológicas y emocionales para el desarrollo de éstas.
- El Proceso Metodológico desarrollado es apropiado para su aplicación en albergues para gerontes que tengan similares condiciones.

11. RECOMENDACIONES

Se recomienda realizar una actividad de Vinculación Afectiva del geronte con su familia, contribuyendo al desarrollo emocional y afectivo de los mismos, fortaleciendo de manera concreta el vínculo existente que por diversas razones se ha debilitado. Dado a que por condiciones de tiempo no se pudo llevar a cabo la ejecución de dicha actividad; teniendo en cuenta que es un proceso largo, que son muy pocos los gerontes con familia y sobretodo que éstas en su mayoría no están en la ciudad y las demás trabajan.

Para lograr la Vinculación afectiva del abuelo con su familia es indispensable realizar procesos de acercamiento que permitan la consolidación de relaciones interpersonales con cada uno de los miembros de su hogar; ésta actividad puede ser maneja por estudiantes de Trabajo Social del área de familia y de la práctica profesional dado a que las condiciones familiares de los pocos gerontes que tiene su familia permiten el desarrollo de esta actividad. De igual manera, se sugiere la continuación del Plan Padrino, ya que se deja en marcha una parte de la población apadrinada, lo cual es beneficioso para el apoyo económico y emocional de los gerontes.

Por consiguiente, es fundamental la continuación de las actividades manuales, productivas y de movilidad para que los abuelos eviten el sedentarismo presente en algunos de ellos. Se enfatiza que esta población es dinámica, participativa y de fácil manejo para desarrollar cualquier actividad.

En cuanto a la institución, es primordial e imprescindible la presencia de una enfermera en horas de la noche, la cual estaría al control y cuidado de los abuelos; evitando así, accidentes, complicaciones de salud y emergencias de cualquier índole.

Por otro lado, es de vital importancia la recopilación de esta propuesta como base fundamental del posicionamiento y puesta en marcha de la dependencia de Trabajo Social en la Fundación, con el fin de que esta intervención sea útil para cualquier persona que desee darle continuidad a las actividades plasmadas en el Portafolio Institucional brindando así un mejor desempeño institucional frente a los servicios brindados a los abuelos.

Ampliar la ficha de ingreso de los gerontes a la institución, con el fin de obtener datos concretos y específicos a nivel personal y familiar que permitan conocer la dinámica interna.

Las actividades manuales y ocupacionales sean realizadas por profesionales Terapistas y gerontólogos, ya que son las personas aptas para el manejo de estas actividades.

Gestionar nuevamente la vinculación de más gerontes al programa de Bono Pensional estipulado en el Plan Nacional y Municipal de desarrollo.

Lograr un convenio directo para que los abuelos del “Hogar” participen del Centro Día una vez a la semana.

Adquirir con la Casa de la Cultura de Girardot y la Fundación, un convenio directo para que se lleven a cabo actividades de danza y música.

Se dejan planteadas dentro del Portafolio de Servicios institucional actividades de Trabajo Social, con el propósito de que estudiantes del programa den continuidad a cada una de ellas. En ellas se especifica su importancia, objetivo y formas de lograrlo.

BIBLIOGRAFIA

- ANDER-EGG, Ezequiel. Metodología y práctica del desarrollo de la comunidad. Editorial, Colección Políticas y Trabajo Social, Tomo I y II.
- Constitución política de Colombia 1991.
- CORDERO, Liliana. – CABANILLAS, Silvia. – LERCHUNDI, Gladis. Trabajo Social con adultos mayores, Intervención profesional desde una perspectiva clínica. Editorial Espacio.
- ELIZASU MIGUENS, Carolina. La animación con personas mayores. Editorial CCS.
- MURILLO, Julio Cesar. Talleres recreativos para personas mayores. Editorial San Pablo.
- PAOLA, Jorge P. – PENAS, Liliana. – FERNÁNDEZ, Maria del Pilar. Construyendo el Trabajo Social con adultos mayores, Realidad y análisis de los centros día. Editorial Espacio.
- PAPALIA, Diana E. Desarrollo humano (octava edición). Editorial, Mc. Graw Hill.
- RUBIO, Maria José – VARAS, Jesús. El análisis de la realidad en la intervención social, Métodos y técnicas de investigación. Editorial CCS.
- SÁNCHEZ SALGADO, Carmen Delia. Gerontología social. Editorial Espacio.

Fuentes de información electrónicas (Páginas Web).

- Fundación Empresa y Sociedad, www.empresaysociedad.org/feys/es/laaccionsocial/, [citado agosto de 2007].
- Servicios Sociales, www.larioja.org/web/centrales/servicios_sociales/fundacion_tutelar/queesunafundacion.htm.
- Noticias Jurídicas. R, Juan Carlos, <http://noticias.juridicas.com>

ANEXOS

ANEXO A
ENCUESTA CARACTERIZACION
DE LA POBLACION GERONTE

FUNDACIÓN HOGAR DEL ANCIANO DESAMPARADO DE GIRARDOT
CARACTERIZACIÓN DE LA POBLACIÓN GERONTE
GIRARDOT – 2007

OBJETIVO

CARACTERIZAR A LA POBLACIÓN GERONTE DE LA FUNDACIÓN HOGAR DEL ANCIANO DESAMPARADO CON EL FIN DE IDENTIFICAR NECESIDADES, FORTALEZAS Y DEBILIDADES EXISTENTES EN ELLOS.

FECHA _____

I. DATOS PERSONALES

NOMBRE _____ EDAD _____

FECHA Y LUGAR DE NACIMIENTO: _____

CEDULA DE CIUDADANIA No.: _____ DE _____

ESTADO CIVIL: SOLTERO ___ CASADO ___ VIUDO ___ UNIÓN LIBRE ___

OCUPACIÓN: _____

REGIMEN DE SALUD: EPS _____
ARS _____
SISBEN _____
OTRO _____

II. DATOS FAMILIARES

NOMBRE DEL CÓNYUGE _____

NÚMERO DE HIJOS _____

PERSONAS RESPONSABLES _____

ACTUALMENTE COMO SON SUS RELACIONES FAMILIARES:

	S	N
a. HAY BUENA COMUNICACIÓN FAMILIAR	—	—
b. EXISTE UN VÍNCULO AFECTIVO FUERTE	—	—
c. HAY COMPROMISO POR PARTE DE SU FAMILIA HACIA USTED	—	—

III. DATOS DE ESCOLARIDAD

- PRIMARIA
- SECUNDARIA
- TÉCNICOS
- NINGUNA

IV. OCUPACIÓN DEL TIEMPO LIBRE

EN CUALES DE ESTAS ACTIVIDADES LES GUSTARÍA PARTICIPAR:

- ACTIVIDADES MANUALES _____
- ACTIVIDADES FISICO DEPORTIVAS _____
- ACTIVIDADES ARTÍSTICO CULTURALES _____
- ACTIVIDADES OCUPACIONALES O PRODUCTIVAS _____

EN LA ACTUALIDAD REALIZA ALGUNA DE ESTAS ACTIVIDADES: SI__ NO__

PORQUE _____

QUE ACTIVIDADES REALIZA EN SU TIEMPO LIBRE:

- a. LEE
- b. ESCUCHA MÚSICA
- c. CANTO
- d. DUERME
- e. ESCRIBE

DENTRO DE ESTOS SERVICIOS CUAL ES EL USTED RECIBE CON FRECUENCIA Y CUAL NO:

	SI	NO
SERVICIO DE ALOJAMIENTO	_____	_____
SERVICIO DE ENFERMERÍA	_____	_____
SERVICIO RELIGIOSO	_____	_____
SERVICIO DE ALIMENTACIÓN	_____	_____
SERVICIO LÚDICO – RECREATIVO	_____	_____

PORQUE _____

OBSERVACIONES: _____

ELABORÓ:

ELIANA SUAREZ MEDINA
TRABAJO SOCIAL – UNIMINUTO

BETTY ESPERANZA GARCÍA
TRABAJO SOCIAL – UNIMINUTO

Saber envejecer es una obra maestra de la sabiduría, y una de las partes más difíciles del gran arte de vivir. **Henri Frédéric Amiel.**

ANEXO B
ENCUESTA DIRIGIDA AL
PERSONAL ADMINISTRATIVO

FUNDACIÓN HOGAR DEL ANCIANO DESAMPARADO DE GIRARDOT
ENCUESTA A LOS ADMMINISTRATIVOS
GIRARDOT – 2008

OBJETIVO

CONOCER EL GRADO DE ACEPTACIÓN POR PARTE DEL PERSONAL ADMINISTRATIVO DE LA FUNDACIÓN HOGAR DEL ANCIANO DESAMPARADO DE GIRARDOT FRENTE A LA INTERVENCIÓN PROFESIONAL DE TRABAJO SOCIAL.

FECHA _____

NOMBRE _____

CARGO _____

TIEMPO DE DESEMPEÑO _____

1. Piensa usted que Trabajo Social es indispensable en la estructura organizativa de la institución?

SÍ__ No__

Porque _____

2. En caso de que existieras Trabajo Social en la institución cómo considera usted que se puede desarrollar un trabajo interdisciplinario?

3. En caso de que exista la dependencia de Trabajo Social qué actividades cree usted que fortalecerían el portafolio institucional?

4. Cómo se imagina que Trabajo Social desarrollará el Plan Padrino?

5. Cree necesario que Trabajo Social gestione recursos para el fortalecimiento del taller productivo realizado por los gerontes?

Sí__ No__

Porqué_____

6. Qué actividades se imagina que Trabajo Social llevaría a cabo para el aprovechamiento del tiempo libre de los gerontes?

7. Le parece conveniente que Trabajo Social desde su acción profesional adelante la Vinculación Afectiva del geronte con su familia?

Sí__ No__

Porqué_____

8. En caso de que existiera la dependencia de Trabajo Social qué beneficios cree usted que ésta le proporcionaría a la institución?

9. Está de acuerdo que se sigan realizando prácticas de Trabajo Social para beneficio de la institución y los gerontes?

Sí__ No__

Porqué_____

ELABORÓ: BETTY ESPERANZA GARCÍA SÁNCHEZ.
ELIANA ISABEL SUÁREZ MEDINA.

ANEXO C
ACTA No. 001

FUNDACIÓN HOGAR DEL ANCIANO DESAMPARADO DE GIRARDOT

ACTA No. 001

LUGAR Y FECHA _____

INTERVIENEN _____

DURACIÓN _____

OBJETIVO: Presentar a las directivas de la Fundación Hogar del Anciano Desamparado, la propuesta de intervención en Trabajo Social que consiste en:

La Intervención administrativa:

- Estructuración del organigrama
- Desarrollo del Portafolio de servicios
- Gestión de recursos

La Intervención con la población beneficiaria de la fundación:

El Desarrollo de actividades como Plan Padrino y las Manuales y ocupacionales.

OBSERVACIONES _____

No siendo otro el objeto de la presente, se da por terminada y en constancia firman los que en ella intervinieron.

HNA. MARIA BELÉN PRIETO
Subdirectora

ANA FELISA MERCHÁN
Administradora

BETTY ESPERANZA GARCÍA
Estudiante de Trabajo Social

ELIANA ISABEL SUAREZ M.
Estudiante de Trabajo Social

ANEXO D
ACTA No. 002

FUNDACIÓN HOGAR DEL ANCIANO DESAMPARADO DE GIRARDOT

ACTA No. 002

ASUNTO: Aprobación de la estructuración del organigrama donde se incluya la dependencia de Trabajo Social.

Mediante la reunión realizada el día 14 de Febrero del presente año, la Junta Directiva bajo Resolución N° 7137 del 04 de Agosto de 1978 del Ministerio de Salud, La Fundación Hogar del Anciano Desamparado, estudió la propuesta de las estudiantes de pregrado de Trabajo Social de la universidad Minuto de Dios de estructurar el organigrama institucional donde se incluirá la dependencia de Trabajo Social, con el fin de abrir el campo de intervención dentro de la Fundación y de esta forma mejorar la calidad de los servicios brindados a los gerontes.

La Junta Directiva concluyó la aprobación de la propuesta de estructurar nuevamente el organigrama institucional, incluyendo el servicio profesional de Trabajo Social que empezará a regir a partir del mes de Marzo del año 2008.

No siendo otro el objeto de la presente se da por terminada y en constancia firma el señor Párroco Director y cabeza visible de la Fundación del Hogar del Anciano Desamparado de Girardot, a los veinte (20) días del mes de Febrero del año 2008.

Pbro. **CARLOS ARTURO GARCÍA SORIANO**
Director HOGAR DEL ANCIANO DESAMPARADO GDOT.

ANEXO E
ACTA No. 003

FUNDACIÓN HOGAR DEL ANCIANO DESAMPARADO DE GIRARDOT

ACTA No. 003

LUGAR Y FECHA _____

INTERVIENEN _____

ASUNTO: Entrega de once (11) abuelos apadrinados con sus respectivas actas de compromiso las cuales serán incluidas en cada una de las carpetas personales de los apadrinados.

Al efecto se procedió como sigue:

1. Elaboración un folleto donde se especifican datos institucionales y la descripción del Plan Padrino.
2. Acta de compromiso donde quedará estipulado el acuerdo que el padrino hace con el geronte y la institución; en ella, se desglosan los datos personales del padrino, del geronte apadrinado y por último el padrino firma el compromiso donde se especifica el aporte mensual voluntario que realizará a partir de la fecha convenida.
3. Entrega de un talonario para cancelación de los aportes voluntarios del Plan Padrino.
4. Entrega de ocho (8) folletos de información y actas de compromiso para nuevos apadrinamientos.

A continuación se prosigue a dar entrega detallada de los abuelos apadrinados por cada estudiante:

1. Eliana Isabel Suárez obtuvo padrinos para cinco (5) abuelos así:

- Maria Teresa Moreno
- Jaime Piedrahita Echeverry
- Ligia Celis López
- Cristóbal Triana
- Marai Santos Vergara

2. Betty Esperanza García obtuvo padrinos para seis (6) abuelos así:

- Maria Georgina Talero
- Maria Vicenta Forero
- Jesús María Tafúr
- Yuyo
- Gregoria Toledo
- Maria Sánchez

No siendo otro el objeto de la presente, se da por terminada y en constancia firman los que en ella intervinieron.

Pbro. **CARLOS ARTURO GARCÍA SORIANO**
Director **HOGAR DEL ANCIANO DESAMPARADO GDOT**

HNA. MARIA BELÉN PRIETO
Subdirectora

ANA FELISA MERCHÁN
Administradora

BETTY ESPERANZA GARCÍA
Estudiante de Trabajo Social

ELIANA ISABEL SUAREZ M.
Estudiante de Trabajo Social

ANEXO F

FOLLETO PLAN PADRINO

"Todas las personas tienen derecho a un nivel de vida adecuado para la salud y el bienestar propio y de su familia, incluyendo comida, ropa, hogar y atención médica y servicios sociales necesarios, y el derecho a la seguridad en caso de desempleo, enfermedad, discapacidad, viudez, edad avanzada o cualquier otra carencia en circunstancias ajenas a su voluntad".



FUNDACION HOGAR DEL ANCIANO
DESAMPARADO DE GIRARDOT

Dirección: C/le 21ª Nº 2 — 44
B/ San Antonio — Girardot.
Teléfono: 8352704 — 8352703
Correo: hogarsanantonio1983@yahoo.es

ELABORADO POR:
ELIANA ISABEL SUAREZ MEDINA
BETTY ESPERANZA GARCIA SANCHEZ
TRABAJO SOCIAL

FUNDACIÓN HOGAR
DEL ANCIANO
DESAMPARADO
DE GIRARDOT

PLAN PADRINO



**"AYUDAMOS A LOS DEMÁS
GRACIAS A LA FUERZA
RECIBIDA DE JESÚS".**

ANEXO G

ACTA PLAN PADRINO

**PLAN PADRINO
ACTA DE COMPROMISO
FUNDACIÓN HOGAR DELÑ ANCIANO DESAMPARADO**

Datos personales del padrino

NOMBRE _____
FECHA Y LUGAR DE NACIMIENTO _____
CEDULA DE CIUDADANIA N° _____
DIRECCIÓN RESIDENCIAL _____
TELEFONOS _____
OCUPACIÓN _____
DIRECCIÓN DONDE LABORA _____

DATOS PERSONALES DEL APADRINADO

NOMBRE _____ EDAD _____
FECHA Y LUGAR DE NACIMIENTO _____
CEDULA DE CIUDADANIA N° _____ DE _____

COMPROMISO

FECHA _____

Yo, _____, identificado con
Cedula de Ciudadanía N° _____ de _____ manifiesto mi voluntad
para realizar un aporte mensual voluntario del valor de \$ _____.
A partir del _____ con el fin de apadrinar al geronte
_____. Igualmente manifiesto que me comprometo a
cumplir con el aporte mensual y en diversas ocasiones el aporte en especie.

firma del padrino

c.c de

ANEXO H
ACTA No. 004

FUNDACIÓN HOGAR DEL ANCIANO DESAMPARADO DE GIRARDOT

ACTA No. 004

LUGAR Y FECHA _____

INTERVIENEN _____

ASUNTO: Entrega de los fondos recaudados por medio de la venta de bonos de solidaridad para el financiamiento y desarrollo de las actividades productivas elaboradas por los gerentes, es decir la elaboración de escobas, bolsas de basura y camándulas

- 48 bonos correspondientes al valor de \$2.000 c/u = \$ 96.000.00
- 32 bonos correspondientes al valor de \$5.000 c/u = \$160.000.00
- En su totalidad fueron recaudados \$256.000.00
=====

No siendo otro el objeto de la presente, se da por terminada y en constancia firman los que en ella intervinieron.

Pbro. **CARLOS ARTURO GARCÍA SORIANO**
Director **HOGAR DEL ANCIANO DESAMPARADO GDOT**

HNA. MARIA BELÉN PRIETO
Subdirectora

ANA FELISA MERCHÁN
Administradora

BETTY ESPERANZA GARCÍA
Estudiante de Trabajo Social

ELIANA ISABEL SUAREZ M.
Estudiante de Trabajo Social

**RELACIÓN VENTA DE BONOS DE SOLIDARIDAD
FUNDACIÓN HOGAR DEL ANCIANO DESAMPARADO DE GIRARDOT**

Eliana Isabel Suárez Medina vendió:

- 20 bonos del valor de \$2.000 para un total de: \$40.000
- 10 bonos del valor de \$5.000 para un total de: \$50.000

Betty Esperanza García Sánchez vendió:

- 20 bonos del valor de \$2.000 para un total de: \$40.000
- 19 bonos del valor de \$5.000 para un total de: 95.000

Eliana y Betty vendieron:

- 8 bonos del valor de \$2.000 para un total de: \$16.000
- 3 bonos del valor de \$5.000 para un total de: \$15.000

Total recaudado	<u>\$256.000</u>
------------------------	-------------------------

ANEXO I

BONOS DE SOLIDARIDAD

**FUNDACION HOGAR DEL ANCIANO
DESAMPARADO DE GIRARDOT**

ES HORA DE AYUDAR... BONO DE SOLIDARIDAD PARA
EL ANCIANO DESAMPARADO.

ESTAMOS UBICADOS EN
LA CALLE 21 A No. 2 - 44
BARRIO SAN ANTONIO

Teléfono: 8352703 - 8352704

\$ 5.000



"HAY MÁS FELICIDAD EN DAR QUE EN RECIBIR".



**FUNDACION HOGAR DEL ANCIANO DESAMPARADO
DE GIRARDOT**

ES HORA DE AYUDAR... BONO DE SOLIDARIDAD PARA EL
ANCIANO DESAMPARADO. Marco de texto de nombre de organización



\$ 2.000

ESTAMOS UBICADOS EN LA
CALLE 21 A No. 2 - 44
BARRIO SAN ANTONIO

Teléfono: 8352703 - 8352704

"DEMOS CON ALEGRIA Y MUCHO AMOR"

ANEXO J
FOTOS ACTIVIDADES
MANUALES Y OCUPACIONALES

**ACTIVIDAD No.1
"TRABAJO CON SEMILLAS"**



**EVIDENCIA FOTOGRÁFICA DE LAS ACTIVIDADES
ACTIVIDAD No.2
“PLASTINOTERAPIA”**



**EVIDENCIA FOTOGRÁFICA DE LAS ACTIVIDADES
ACTIVIDAD No.3
“TALLER DE PINTURA”**



**EVIDENCIA FOTOGRÁFICA DE LAS ACTIVIDADES
ACTIVIDAD No.4
“MI PORTALÁPIZ”**



ACTIVIDAD No.5
“TALLER DÁCTILO-PINTURA”



**EVIDENCIA FOTOGRÁFICA DE LAS ACTIVIDADES
ACTIVIDAD No.6
“VISTIENDO MI CUERPO”**



**EVIDENCIA FOTOGRÁFICA DE LAS ACTIVIDADES
ACTIVIDAD No.7
“MI ACTIVIDAD PERSONAL”**



**EVIDENCIA FOTOGRÁFICA DE LAS ACTIVIDADES
ACTIVIDAD DE CIERRE
“COMPARTAMOS NUESTROS RECUERDOS”**



FUNDACIÓN HOGAR DEL ANCIANO DESAMPARADO DE GIRARDOT
ACTIVIDADES MANUALES Y OCUPACIONALES
LISTADO DE ASISTENCIA

NOMBRE COMPLETO	ACT. 1	ACT. 2	ACT. 3	ACT. 4	ACT.5	ACT.6	ACT.7	ACTIVIDAD DE CIERRE

ANEXO K

PORTAFOLIO DE SERVICIOS

**FUNDACIÓN
HOGAR DEL ANCIANO
DESAMPARADO DE GIRARDOT**

PORTAFOLIO DE SERVICIOS

MISIÓN

La Fundación Hogar del Anciano Desamparado es una institución sin ánimo de lucro, cuyo objetivo es dar protección a las personas mayores de 60 años que carecen de recursos económicos para atender sus necesidades mediante el desarrollo de actividades que garanticen un óptimo nivel de bienestar personal y una mejor calidad de vida del geronte.

VISIÓN

- Convertirnos en el Centro Geriátrico más importante de la Región y del País.
- Ser el Centro Geriátrico líder de la región y del país, en la prestación de servicios por su calidad y eficiencia.
- Contar con un equipo humano interdisciplinario que garantice la atención integral del geronte.
- Disponer la tecnología e infraestructura necesaria para el mantenimiento biosicosocial del geronte.

FILOSOFIA

Por que creemos en la dignidad humana el Hogar del Anciano Desamparado propone brindar al geronte atención integral y humanizada.

VALORES Y PRINCIPIOS INSTITUCIONALES

• CALIDAD

Es un iterativo ético de todas las personas vinculadas al Centro Geriátrico Fundación Hogar del Anciano Desamparado entendida como hacer bien lo que hay que hacer, oportunamente al costo mas bajo y con el menor riesgo.

• RESPONSABILIDAD

Accesibilidad, oportunidad y calidad en la prestación de servicio a nuestros gerontes institucionalizados.

- **EFICIENCIA**

Hacer uso racional de todos nuestros recursos, generando niveles altos de productividad con excelente calidad en todos nuestros servicios.

- **RESPECTO**

A la sociedad, a nuestros valores y principios, a la comunidad perteneciente a nuestros Centro Geriátrico y a los Gerontes institucionalizados (razón de nuestra existencia).

- **HONESTIDAD**

Nuestros servicios asistenciales y acciones administrativas deben estar plenas de rectitud razonabilidad y pertenencia.

- **EQUIDAD**

Accesibilidad oportunidad y calidad en la prestación de nuestros servicios a todos los demandantes independientes de su raza, credo y condición social.

- **TRANSPARENCIA**

Todas nuestras acciones administrativas y asistenciales pueden ser objeto de verificación en cualquier oportunidad.

- **PARTICIPACIÓN**

De la comunidad en la gestión de todas nuestras actividades.

- **LIDERAZGO**

Ser el Centro Geriátrico líder de la región y del país en la prestación de servicios con calidad.

- **ALEGRIA**

Valor característico de nuestros funcionarios pertenecientes a nuestra Fundación.

- **GENEROSIDAD**

Característica de nuestra labor y nuestra Fundación.

- **COLABORACIÓN**

Don característico de las personas que conformamos la Fundación.

- **COMUNICACIÓN**

Diálogo permanente entre los funcionarios que laboran en la Fundación, característica propia de las relaciones entre los empleados.

COSTOS

El Hogar del Anciano Desamparado, ofrece los precios más bajos de la región para el ingreso de los ancianos a la institución; ofrecemos dos modalidades:

- Sector de Caridad

Con las cosas que las personas pueden ayudar

- Sector de Pensionados

Habitación Individual \$500.000 y Habitación Compartida \$300.000

EL PERSONAL DE TRABAJO

En la Fundación Hogar del Anciano Desamparado de Girardot trabajan unas 12 personas, algunas de ellas a tiempo parcial. Dentro del personal que allí labora, encontramos a profesionales como el Sacerdote que es el Director, la Hermana de la Comunidad religiosa Hijas de la Madre de Dios que es la Subdirectora, el Administrador y el Enfermero. Los principios fundamentales que orientan su actividad son la profesionalidad, el sentido de servicio, la humildad y el compromiso con las personas mayores. Además, se fomenta el trabajo en equipo y la participación de los profesionales, de las personas mayores y de sus familias en las decisiones que les afectan.

La coordinación y la interdisciplinaria están garantizados por el constante trabajo en común entre el equipo de responsables y la dirección; de igual manera, los grupos de voluntariado social que colaboran en las actividades de tiempo libre y de apoyo relacional, juegan un importante papel como nexo de reunión con la comunidad y aportan un valor añadido de la solidaridad.

QUIENES SOMOS

Somos una Fundación Canónica de carácter privada sin ánimo de lucro; creada mediante decreto episcopal No. 094 del 26 de febrero de 1973 y aprobada con reconocimiento civil por el Ministerio de Salud, según resolución No. 003797 del 1 de junio de 1993.

UBICACIÓN

Estamos ubicados en la calle 21ª No. 2-44 del Barrio "San Antonio de la ciudad de Girardot".

Teléfonos: 8352703-8352704.

PROGRAMAS INSTITUCIONALES

- Alojamiento
- Servicio de enfermería
- Servicio religioso
- Alimentación
- Actividades lúdicas
- Recreación

SERVICIO MÉDICO

- EL Hogar esta disponible 24 horas para tramitar y acompañar al Geronte en los procesos de enfermedad, tratamiento y rehabilitación.
- Gestionamos la consulta medica general, especializada, ayudas diagnosticas tratamiento y rehabilitación; a través de las ARS y EPS a la cual se encuentran afiliados los gerontes.

SERVICIO RELIGIOSO

"Ofrecemos una ayuda espiritual para el fortalecimiento de la fe interior de cada uno de los gerontes".

- Sacerdote
- Hermanas hijas de la Madre de Dios
- Oración diaria
- Santa misa miércoles y domingos
- Confesiones
- Santo Rosario
- Unción de los enfermos

SERVICIO DE ENFERMERIA

"Brindamos atención de enfermería oportuna y eficiente al anciano, con el fin de lograr su pronta recuperación e integración a sus actividades de la vida diaria".

Enfermería ofrece los siguientes servicios:

- Asistencia en la actividades de la vida diaria como: Baño y Alimentación
- Control de enfermedades en los programas de hipertensión y diabetes
- Administración de medicamentos
- Curaciones diarias
- Control de signos vitales
- Diligenciamiento de citas y controles médicos

SERVICIO DE ALOJAMIENTO

"El hogar se preocupa por brindar la comodidad y el descanso del Geronte durante su estancia, favoreciendo la privacidad y tranquilidad de cada uno de ellos".

La institución ofrece amplias habitaciones, ventiladas:

- Individual con baño
- Compartida con su batería de baño y duchas
- Arreglo diario de ropa y lavandería
- Aseo diario de habitación
- Alimentación

SERVICIOS DE TRABAJO SOCIAL

Los Servicios de Bienestar Social de esta dependencia, buscan optimizar acciones eficientes que gestionen, promuevan y coordinen servicios y actividades brindados a los gerontes en pro de su fortalecimiento y desarrollo integral.

Las Funciones a realizar son:

1. Apoyar y contribuir al reconocimiento de los derechos de los adultos mayores enmarcados en su formación integral y la participación activa en la sociedad.
2. Organizar y coordinar acciones interinstitucionales, que busquen la integración de las empresas del orden privado y publico, con el fin de gestionar recursos que conlleven al bienestar social de la población geronte del "Hogar del Anciano Desamparado".
3. Ser facilitador entre la administración del "Hogar del Anciano Desamparado" y la comunidad, en todo lo que tenga que ver con las actividades de Trabajo Social.
4. Realizar las gestiones necesarias para asegurar la ejecución de las actividades programadas por Trabajo Social.
5. Entregar informes mensuales a los administrativos de la fundación sobre las actividades desarrolladas.

Actividades a ejecutar

- Plan Padrino
- Gestión de Recursos
- Actividades Manuales - Ocupacionales

- Vinculación Afectiva
- Actividades Lúdico Recreativas
- Taller Productivo



**PLAN
PADRINO**

**GESTION
DE
RECURSOS**



**ACTIVIDADES
MANUALES -
OCUPACIONALES**

**TALLER
PRODUCTIVO**

**ACTIVIDADES
LUDICAS Y
RECREATIVAS**

PLAN PADRINO

Esta actividad busca que personas comprometidas con lo social apadrinen un abuelo y contribuyan a su bienestar, proporcionando mensualmente un aporte, con el fin de que este abuelo no solo tenga ayuda económica sino un acompañamiento especial por su padrino.

El padrino recibe información sobre el abuelo a su cargo cada vez que éste lo desee.

OBJETIVO

Lograr el apadrinamiento de los gerontes de la Fundación Hogar del Anciano Desamparado de Girardot para así proporcionar un sustento económico y emocional de los abuelos.

FORMAS DE EJECUCIÓN

Para alcanzar esta actividad se han diseñado dos formas de aportar:

1. El aporte mensual voluntario en efectivo y en especie (mercado, medicinas, ropa, sábanas y objetos que suplan sus necesidades diarias).



GESTION DE RECURSOS

Esta actividad busca recolectar fondos con la venta de bonos a personas que se solidaricen con la Fundación "Hogar del Anciano Desamparado", para financiar actividades de bienestar a los gerontes.

OBJETIVO

Adquirir por medio de la venta de bonos la contribución formal de recursos tangibles que permitan alcanzar los más altos estándares de calidad y satisfacción del servicio brindado a los gerontes que hacen parte de la Fundación "Hogar del Anciano Desamparado".

FORMAS DE EJECUCIÓN

Para realizar este programa, se han proyectado dos aspectos:

1. Dar a conocer la Fundación "Hogar del Anciano Desamparado", al sector económico de la región.
2. Realizar la venta de bonos de solidaridad del valor de \$2.000 y \$5.000.



ACTIVIDADES MANUALES Y OCUPACIONALES

Esta actividad busca mejorar las condiciones de vida de los gerontes, dándole un mejor empleo al tiempo libre reforzando su participación en las actividades diarias que les permiten adquirir mayor motricidad, destreza, autonomía y crecimiento personal.

OBJETIVO

Desarrollar las actividades manuales y ocupacionales buscando mejorar las condiciones de vida del geronte a través de la adecuada ocupación del tiempo libre, generando espacios de enriquecimiento personal y grupal por medio de estas actividades.

FORMAS DE EJECUCIÓN

Para desarrollar este programa se han trazado dos formas de emprenderlos:

1. Realizar un cronograma semanal de las actividades manuales y ocupacionales que se desarrollarán con los gerontes.
2. Recopilar los trabajos elaborados por cada geronte en una carpeta individual como muestra de su desempeño en las actividades programadas.

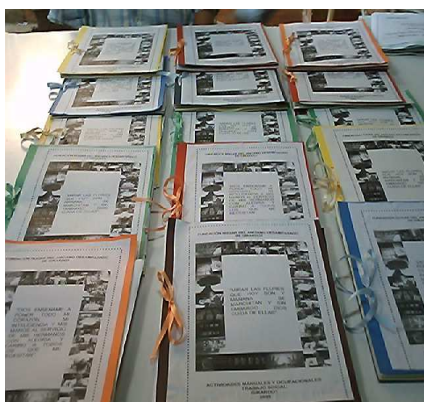

VINCULACIÓN AFECTIVA

Esta actividad de Vinculación afectiva del geronte y su familia busca contribuir al desarrollo emocional y afectivo de los mismos, fortaleciendo de manera concreta el vínculo existente que por diversas razones se ha debilitado.

OBJETIVO

Vincular afectivamente al abuelo con su familia a través de procesos de acercamiento que le permitan la consolidación de relaciones interpersonales con los miembros de su familia.

FORMAS DE EJECUCIÓN

Para lograr alcanzar este programa se han diseñado dos formas de llevarlo a cabo:

1. Convocar a las familias de los gerontes para que asistan a los talleres programados.
2. Elaborar una presentación preliminar de la actividad y convocar a los familiares a que participen y se comprometan con los talleres orientados a fortalecer su vínculo afectivo.



ACTIVIDADES LÚDICO – RECREATIVOS

Esta actividad busca mejorar las condiciones de vida de los gerontes, dándole un mejor empleo al tiempo libre reforzando su participación en las actividades diarias que les permiten adquirir mayor autonomía y crecimiento personal.

OBJETIVO

El Desarrollar de esta actividad de Recreación busca mejorar las condiciones de vida del geronte a través de la adecuada ocupación del tiempo libre, generando espacios de enriquecimiento personal y grupal por medio de actividades lúdico - recreativas.

FORMAS DE EJECUCIÓN

Para lograr alcanzar este programa se han trazado dos formas de emprenderlos:

1. Convocar a los grupos de voluntariado social para que colaboren con las actividades de tiempo libre y de apoyo relacional a los gerontes.
2. Realizar un cronograma mensual de las actividades lúdicas y recreativas que el grupo de voluntariado desarrollará con los gerontes.

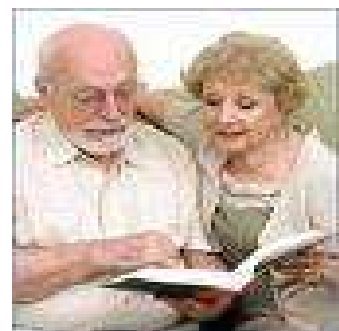

TALLER PRODUCTIVO

Surge de la necesidad de que los gerontes realicen actividades productivas de espacio abierto como lo son la elaboración de escobas y bolsas de basura, con el fin de contribuir al sostenimiento económico dentro de la fundación Hogar del Anciano Desamparado y de esta forma enriquecer ciertas habilidades ocultas y desperdiciadas en ellos.

OBJETIVO

Capacitar a los gerontes en trabajos específicos que conlleven a la recolección de algún dinero que favorezcan la sostenibilidad y sustentabilidad para el financiamiento de la Fundación .

FORMAS DE EJECUCIÓN

Para lograr alcanzar este programa se ha forjado una forma de emprenderlo:

1.Elaborar los diferentes productos de tal manera que puedan ser ofrecidas y vendidos a la población Girardoteña.



ANEXO L
CARTILLA COMPARTAMOS
NUESTROS RECUERDOS

FUNDACIÓN HOGAR DEL ANCIANO DESAMPARADO DE GIRARDOT



**ACTIVIDADES MANUALES Y OCUPACIONALES
TRABAJO SOCIAL
GIRARDOT
2008**

**ACTIVIDADES MANUALES Y OCUPACIONALES
GIRARDOT
2008**

LA CARTILLA "COMPARTAMOS NUESTROS RECUERDOS"

PERTENECE A

LA SEÑORA:
MARIA TERESA MORENO

"Si las manos colaboran nadie las podrá rendir. Todo es fácil y sencillo si sabemos compartir".

BETTY ESPERANZA GARCÍA S.

ELIANA ISABEL SUAREZ M.

DADO EN GIRARDOT, A LOS 25 DÍAS DEL MES DE FEBRERO DE 2008.

ACTIVIDAD No. 1
“TRABAJO CON SEMILLAS”

MATERIALES: Formato de cartón cartulina con dibujo, semillas, colbón.

AMBIENTE FÍSICO: Espacio abierto (Cerrado).

OBJETIVO: Trabajar con el geronte actividades manuales que les permita desarrollar más su motricidad y destrezas; igualmente, permitiendo un nivel de integración y colaboración entre ellos.

BENEFICIO DE LA ACTIVIDAD

- Estimular los órganos visuales y táctiles.
- Propiciar creatividad y elevar la autoestima.
- Divertir e integrar al anciano.



No. DE PARTICIPANTES: 20 Gerontes.

DURACIÓN: 1 Hora y 30 minutos.

LUGAR: Fundación Hogar del Anciano Desamparado de Girardot.

FECHA: Febrero 12 de 2008.

RESPONSABLES: BETTY ESPERANZA GARCIA – ELIANA ISABEL SUAREZ

METODOLOGÍA

1. Una vez que los ancianos estén organizados ya sea en círculos, por grupos o mesas de trabajo.
2. El animador les da el formato de cartón cartulina con su respectivo dibujo y además les entrega un frasco con diferentes semillas (lenteja, arveja y maíz).
3. Una vez tengan los ancianos el dibujo empiezan a rellenar con semillas (pegarlas con colbón); lo ideal es que el diseño del dibujo no pierda su forma o presentación.
4. Se debe dejar secar el pegante y las semillas para luego exhibirlos.

ACTIVIDAD No 2 “PLASTINOTERAPIA”

MATERIALES: Formato de cartón cartulina con dibujo y plastilina.

AMBIENTE FÍSICO: Espacio abierto (Cerrado).

OBJETIVO Y BENEFICIO DE LA ACTIVIDAD

- Ayudar a incrementar la movilidad articular y ejercitar los dedos para evitar el aceleramiento de enfermedades reumáticas.
- Incrementar su yo como reflejo de su auto-imagen y creatividad.
- Ofrecer descanso físico, mental e integral al anciano.



No. DE PARTICIPANTES: 10 Gerontes.

DURACIÓN: 1 Hora y 30 minutos.

LUGAR: Fundación Hogar del Anciano Desamparado de Girardot.

FECHA: Febrero 14 de 2008.



RESPONSABLES: BETTY ESPERANZA GARCIA – ELIANA ISABEL SUAREZ

METODOLOGÍA

1. Una vez que los ancianos estén organizados y sentados el animador les entrega el formato de cartón cartulina con el dibujo y la plastilina a cada participante.
2. Una vez tengan los ancianos el dibujo empiezan a trabajar la plastilina, rellenando su respectivo dibujo (árbol con frutas, la bandera, frutas, el gusano y la flor).
3. Lo más importante es que todos los ancianos participantes trabajen para propiciar así la expresión artística y su movilidad articular.
4. Al final se exhiben.

ACTIVIDAD No. 3
“TALLER DE PINTURA”

MATERIALES: Portarretratos en arte Country, vinilos y pincel.

AMBIENTE FÍSICO: Espacio abierto (Cerrado).

OBJETIVO: Desarrollar las capacidades individuales de ciertos gerontes con el fin de captar su atención y concentración innovando y propiciando la creatividad.

BENEFICIO DE LA ACTIVIDAD

- Propiciar la creatividad e iniciativa.
- Estimular la parte visual y táctil de los gerontes.
- Generar autonomía, elevar la autoestima y ayudar a evitar el deterioro de enfermedades reumáticas.

No. DE PARTICIPANTES: 15 Gerontes.

DURACIÓN: 1 Hora y 30 minutos.



LUGAR: Fundación Hogar del Anciano Desamparado de Girardot.

FECHA: Febrero 18 de 2008.

RESPONSABLES: BETTY ESPERANZA GARCIA – ELIANA ISABEL SUAREZ

METODOLOGÍA

1. Una vez que los ancianos estén organizados por sus mesas de trabajo.
2. El animador les da el portarretratos con sus respectivo vinilo, pincel y vaso con agua para limpiar el pincel; si se desea se puede utilizar vinilos, temperas ó acuarelas.
3. Una vez tengan los ancianos los materiales, empezarán a pintar los portarretratos por dentro y fuera del mismo color.
4. Seguido de esto, se entregará a cada geronte vinilo blanco para pintar la parte de adentro del portarretratos; dejando secar la pintura para luego decorarla.
5. Por último, se exhiben todos los portarretratos y se guardan.

ACTIVIDAD No. 4 “MI PORTA LÁPIZ”

MATERIALES: Rollo de Papel Higiénico, cartulina blanca y negra, papel iris de colores, cinta papel, ojo movedizo decorativo y pegante.

AMBIENTE FÍSICO: Espacio abierto (Cerrado).

OBJETIVO: Desarrollar las capacidades manuales de ciertos gerontes con el fin de captar su atención, concentración y propiciando la creatividad.

BENEFICIO DE LA ACTIVIDAD

- Propiciar la motricidad y destreza.
- Estimular la parte visual y táctil de los gerontes.
- Evitar el deterioro de enfermedades reumáticas.

No. DE PARTICIPANTES: 16 Gerontes.

DURACIÓN: 1 Hora y 30 minutos.

LUGAR: Fundación Hogar del Anciano Desamparado de Girardot.

FECHA: Febrero 19 de 2008.

RESPONSABLES: BETTY ESPERANZA GARCIA – ELIANA ISABEL SUAREZ

METODOLOGÍA

1. Una vez que los ancianos estén organizados por sus mesas de trabajo.
2. El animador les proporciona el respectivo material ya mencionado.
3. Una vez tengan los ancianos todos los materiales, empezarán a cubrir el rollo de papel higiénico con una hoja de papel iris de color.
4. por consiguiente, se le dará a cada abuelo la cinta papel para que la pegue en el extremo inferior y superior del rollo.
5. Seguido de esto, se entregará a cada geronte los pies y manos del porta lápiz.
6. Por último, se pegarán los ojos y se dejará secar para adornarlos y marcarlos.



ACTIVIDAD No. 5
“TALLER DE DACTILO - PINTURA”

MATERIALES: Formato de cartulina y vinilos.

AMBIENTE FÍSICO: Espacio abierto (Cerrado).

OBJETIVO: Desarrollar las capacidades individuales de ciertos gerontes con el fin de captar su atención y concentración.

BENEFICIO DE LA ACTIVIDAD

- Estimular la parte visual y táctil de los gerontes.
- Ofrecer descanso físico, mental e integral al anciano.
- Generar autonomía, elevar la autoestima y ayudar a evitar el deterioro de enfermedades reumáticas.

No. DE PARTICIPANTES: 16 Gerontes.

DURACIÓN: 1 Hora y 30 minutos.



LUGAR: Fundación Hogar del Anciano Desamparado de Girardot.

FECHA: Febrero 20 de 2008.

RESPONSABLES: BETTY ESPERANZA GARCIA – ELIANA ISABEL SUAREZ

METODOLOGÍA

1. Una vez que los ancianos estén organizados por sus mesas de trabajo.
2. El animador pasará por cada abuelo pintando sus manos y plasmándolas en la cartulina.
3. Una vez tengan los ancianos sus manos plasmadas en la cartulina, lavarán sus manos.
4. seguido de esto, se marcará el formato de cartulina dejándola secar para guardar.

ACTIVIDAD No. 6 “VISTIENDO MI CUERPO”

MATERIALES: Formato de cartón cartulina, recortes de ropa y pegante.

AMBIENTE FÍSICO: Espacio abierto (Cerrado).

OBJETIVO: Desarrollar las capacidades individuales de ciertos gerontes con el fin de captar su atención y concentración.

BENEFICIO DE LA ACTIVIDAD

- Estimular la parte visual y táctil de los gerontes.
- Ofrecer descanso físico, mental e integral al anciano.
- Generar autonomía, elevar la autoestima y ayudar a evitar el deterioro de enfermedades reumáticas.

No. DE PARTICIPANTES: 17 Gerontes.

DURACIÓN: 1 Hora y 30 minutos.

LUGAR: Fundación Hogar del Anciano Desamparado de Girardot.

FECHA: Febrero 19 de 2008.

RESPONSABLES: BETTY ESPERANZA GARCIA – ELIANA ISABEL SUAREZ

METODOLOGÍA

1. Una vez que los ancianos estén organizados por sus mesas de trabajo.
2. El animador les da el formato de cartulina con sus respectivos materiales.
3. Una vez tengan los ancianos los materiales, empezarán a vestir al muñeco y a pegar en su respectiva parte.
4. seguido de esto, se dejará secar, se marcará y luego se guardarán con los demás.



ACTIVIDAD No. 7 “MI ACTIVIDAD PERSONAL”

OBJETIVO: Ayudar a incrementar la movilidad articular de los ancianos con el fin de ejercitar los dedos para evitar el aceleramiento de enfermedades reumáticas.

No. DE PARTICIPANTES: 18 Gerontes.

DURACIÓN: 1 Hora y 30 minutos.

LUGAR: Fundación Hogar del Anciano Desamparado de Girardot.

FECHA: Febrero 22 de 2008.

RESPONSABLES: BETTY ESPERANZA GARCIA – ELIANA ISABEL SUAREZ

METODOLOGÍA

1. Una vez que los ancianos estén organizados por sus mesas de trabajo.
2. El animador les da a las mujeres sus materiales los cuales consisten en pepas ó chaquiras de dos colores y el alambre de dos vueltas para la elaboración de la pulsera. seguido de esto, cada una guardará su respectiva pulsera.
3. El animador les da a los hombres sus materiales los cuales consisten en un llavero en arte country con la inicial de sus nombre; de igual manera se les entrega el vinilo y su pincel. seguido de esto, se dejará secar, y luego se decorarán y guardarán con los demás.





REPÚBLICA DE COLOMBIA

Teniendo en cuenta que durante la realización de las “Actividades Manuales y Ocupacionales de Trabajo Social”

**La Señora
MARIA TERESA MORENO**

Se distinguió dentro del grupo por

SU DINAMISMO Y PARTICIPACIÓN ACTIVA

Dado en Girardot, a los 25 días del mes de Febrero de 2008

BETTY ESPERANZA GARCIA S.

ELIANA ISABEL SUAREZ M.