

FACTORES SOCIO-FAMILIARES INFLUYENTES EN EL INICIO DEL CONSUMO
DE SUSTANCIAS PSICOACTIVAS, EN LOS JOVENES DE ALTOS DE LA FLORIDA

Autoras

Nataly Miguez Peñaloza

Leidy Dayanna Peña Munevar

Jessica Tatiana Reyes Peña

Asesora

Andrea Carolina Martínez Parada

Corporación Universitaria Minuto de Dios regional Soacha

Facultad de Ciencias Humanas y Sociales

Programa de Trabajo Social

Soacha

2016

FACTORES SOCIO-FAMILIARES INFLUYENTES EN EL INICIO DEL CONSUMO
DE SUSTANCIAS PSICOACTIVAS, EN LOS JOVENES DE ALTOS DE LA FLORIDA

Autoras

Nataly Miguez Peñaloza

Leidy Dayanna Peña Munevar

Jessica Tatiana Reyes Peña

Asesora

Andrea Carolina Martínez Parada

Corporación Universitaria Minuto de Dios regional Soacha

Facultad de Ciencias Humanas y Sociales

Programa de Trabajo Social

Soacha

2016

Nota de Aprobación

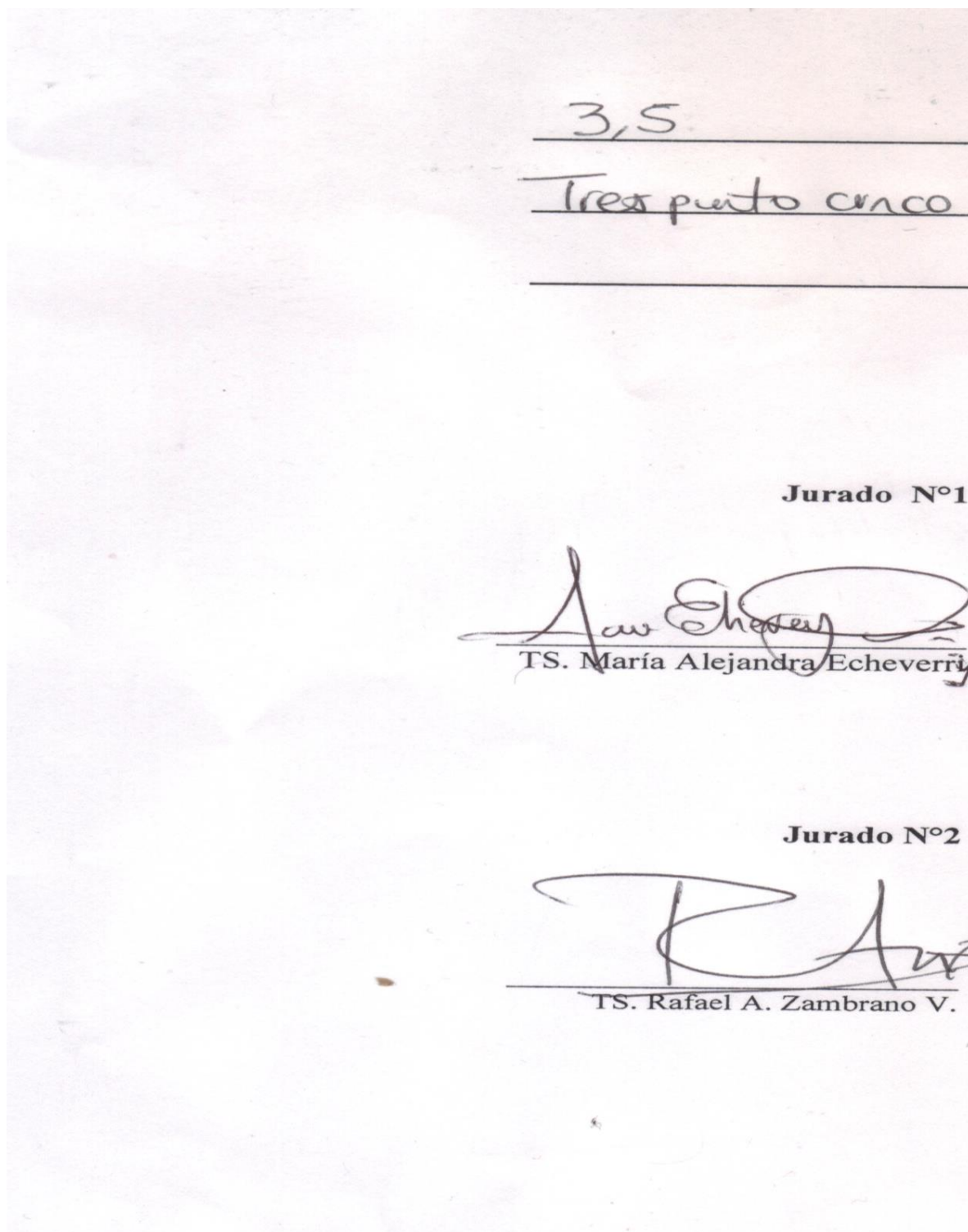

Soacha Cundinamarca, 2016

Agradecimientos

Agradecemos en primer lugar a DIOS por brindarnos la sabiduría suficiente y guiarnos en este proceso académico, en segundo lugar a nuestras familias, por el apoyo incondicional y permanente durante este gran reto, en tercer lugar a la docente Andrea Carolina Martínez Parada Trabajadora Social, por la confianza, paciencia y sus valiosos consejos brindados a nuestro proyecto investigativo.

Así mismo queremos agradecer a la Corporación Gestora de Paz Kairos por abrirnos sus puertas para apoyar esta investigación y a los jóvenes de Altos de la Florida que nos permitieron llegar a sus hogares.

Por ultimo a la Corporación Universitaria Minuto de Dios, centro regional Soacha por ser nuestra academia.

*“La verdadera Ignorancia no es la ausencia de conocimiento, sino el hecho de rehusarse
a adquirirlos”*

Karl Popper

Dedicatoria Nataly

Dedico esta tesis, en primer lugar a DIOS por guiarme en este camino, por darme la fortaleza y sabiduría suficiente para culminar de la mejor manera este hermoso proceso, y por no dejarme desfallecer ante las adversidades.

A mí familia, por su apoyo incondicional, pero ante todo a mi madre Ingrid Janette Peñaloza Godoy por ser padre y madre a la vez, por su fortaleza, su entrega, comprensión y por ser mi amiga , consejera y gran compañía en este hermoso camino .

A mis abuelos María Lyda Godoy y Roberto Peñaloza Jiménez por haber sido los seres que me ayudaron a forjar mi camino, por apoyar a mi madre en los momentos que más lo necesitaba, por el amor brindado y por ayudarme en los momentos más difíciles.

También agradezco a mí novio y amigo David Stevens Díaz Reyes por apoyarme y darme la fortaleza suficiente para continuar.

A mis compañeras de tesis Leidy y Jessica, por acompañar este hermoso proceso, por cada momento compartido, por las risas, lagrimas, y por el esfuerzo y empeño puesto al momento de desarrollar esta investigación.

Gracias totales a cada una de las personas que apoyaron y guiaron este bello proceso.

Dedicatoria Leidy

En primer lugar quiero agradecer a DIOS por acompañarme y guiarme durante este proceso académico, en segundo a mi familia por ser los principales promotores de mis sueños.

Dedico este trabajo de manera especial a mis amados padres Luz Munevar y Fernando Aldana por su amor, entrega, sacrificio y esfuerzo, porque siempre estuvieron a mi lado brindándome sus sabios consejos. Gracias a ustedes he logrado llegar hasta aquí y así convertirme en lo que soy. Es un privilegio ser su hija, son los mejores padres.

A mi abuela Teresa Rodríguez, por su apoyo incondicional día a día en el transcurso de mi carrera, este nuevo logro lo debo en gran parte a ella ya que aparte de ser mi abuela es mi amiga, madre y padre. Ella es un conjunto de virtudes

A su vez agradezco también a mi hermano Santiago Peña por ser motivación, fuerza e inspiración para lograr grandes metas así mismo gracias por batallar conmigo en todos los momentos difíciles, esto no hubiese sido posible sin él, ya que es el motor de mi vida.

Por otra parte A mi novio Alejandro Romero por siempre estarme brindando su amor y comprensión, gracias por las palabras de aliento que no me dejaban desfallecer. Aparte de ser mi novio es mi colega amigo y confidente.

En tercer lugar agradezco a mis compañeras de trabajo Jessica y Nataly quienes compartieron conmigo su conocimiento, alegría, tristezas durante este proceso, no hubiera podido encontrar mejores colegas.

Gracias a todos aquellos que estuvieron cerca de mí y aportaron algo a mi vida.

Dedicatoria Jessica

Dedico esto primeramente a DIOS, por ser quien ha guiado este proceso y nos ha brindado la sabiduría para pasar cada peldaño y a si culminar con éxito.

A mi madre Martha Elvira Peña Acero por ser un apoyo incondicional en mi formación personal y profesional, por ser mi gran ejemplo de mujer guerrera e independiente, y por ser quien me impulsa cada día para seguir adelante.

A mi hermana Karen Alexandra Reyes Peña, por ser mi alma gemela, porque con su alegría y su sensibilidad me impulsa para continuar en cada meta que emprendemos, por su apoyo constante, por ser persistente en momentos difíciles, por su amor, porque somos dos cuerpos pero un solo corazón, gracias por ser la razón más grande que tengo para continuar.

A mi padre Cesar Alonso Reyes, que aun en la distancia ha estado presente en la culminación de este proceso, ha sido de gran inspiración a mi proyecto, y me ha demostrado que todo puede ser posible cuando no lo proponemos.

A mis abuelos María Elvira Acero y Benjamín Peña, por ser mis segundos padres, porque con su sabiduría, sus cuidados y su amor contribuyeron a que este logro se hiciera realidad.

A mis compañeras y amigas Nataly y Leidy por los momentos que hemos compartido antes y durante este proceso, han sido momentos de alegría, tristeza incertidumbre y en ocasiones cansancio, pero gracias a todo el esfuerzo y la dedicación hoy podremos decir lo logramos

A los jóvenes de altos de la florida que por medio de sus historias han aportado a mi vida personal una experiencia muy valiosa, y han dejado para mi diario vivir muchas enseñanzas.

Y por último quiero agradecer a mi familia, amigos, compañeros y conocidos que con sus consejos y buena energía, directa e indirectamente aportaron a este valioso proceso.

Contenido

1. Introducción	11
2. Planteamiento del problema	13
3. Justificación.....	17
4. Objetivo general	19
4.1 Objetivos específicos.....	19
5. Marco de Referencia	20
5.1. Marco Legal	20
5.2. Marco Geográfico	24
5.3. Marco Institucional	26
5.4 Marco Contextual.....	29
.....	30
6. Marco Teórico Conceptual.....	32
6.1. Tipologías familiares clásicas	43
6.1.1. Nuevas tipologías familiares	43
6.2. Modos de ser de la familia	44
7. Marco Metodológico.....	48
7.1. Proceso Metodológico.....	50
7.2. Cuadro De Categorías	54
8. Análisis.....	56
8.1 ¿Sabe usted si existen casos de consumo en su familia? Menciónelos.	57
8.2 ¿Qué piensa su familia con respecto a que usted consuma o haya consumido sustancias psicoactivas?	58
8.3 ¿Cómo cree que puede influir el consumo de sustancias psicoactivas en su vida y su familia?.....	59
8.4 ¿Por qué decidió iniciar el consumo de sustancias psicoactivas?.....	61
9. Conclusiones	66
10. Sugerencias	68

11. Bibliografía	69
------------------------	----

Lista de tablas y gráficos.

	Pág.
Tabla N° 1 Marco legal	17-19
Tabla N° 2 Rangos de edades	33
Tabla N° 3 Estrategia metodológica.....	41
Tabla N° 4 Cuadro de categorías de análisis.....	42-44
Imagen N° 1 Mapa satelital Soacha.....	20
Imagen N° 2 Mapa satelital Corporación gestora de Paz Kairos	21
Imagen N° 3 Organigrama Corporación gestora de Paz Kairos	23
Imagen N° 4 vías e infraestructura Altos de la Florida.....	30
Imagen N° 5 Degradación de suelos, deslizamientos y deforestación en Altos de la Florida.....	30
Imagen N° 6 Panorámica desde Altos de la Florida.....	31
Imagen N° 7 Proceso metodológico	51
Imagen N° 8 Rango de edades de consumo.....	64
Gráfico N° 1 Tipologías familiares.....	36

1. Introducción

La presente investigación se lleva a cabo abordando el tema de consumo de sustancias psicoactivas, el cual está percibido como una problemática social, por lo tanto en este documento se da inicio con el planteamiento del problema teniendo en cuenta la situación que se vive en el municipio frente a este hecho, posteriormente se plantean los objetivos con el fin de orientar el proceso investigativo, seguido de esto se realiza contacto con la coordinadora de la Corporación Gestora de Paz Kairos Lida Becerra la cual remite a Felipe López Delgado uno de los colaboradores, quien es el encargado de recibir y evaluar la posibilidad de trabajar en conjunto con ellos, Felipe da respuesta quince días después haciendo algunas sugerencias sobre los objetivos iniciales los cuales se replantean para así dar inicio con el trabajo de campo.

A sí mismo se empieza a construir el marco de referencia el cual proporciona información sobre la institución, su ubicación y la normatividad que aporta para los temas tratados durante este proceso, de esta forma en el marco teórico- metodológico de la investigación se desarrolla el sustento teórico de cada una de las categorías (Familia, consumo, jóvenes) posteriormente se realiza el proceso de comprensión de acuerdo a los resultados generados en la entrevista utilizada como técnica de recolección de información, la cual da elementos claves para analizar los datos necesarios y hacer un proceso investigativo detallado de los factores influyentes que conllevan al joven a consumir SPA. Finalmente se presentan las conclusiones, sugerencias o recomendaciones con respecto al proceso tanto a la institución como a los jóvenes participantes.

Además, la presente investigación se desarrolla con el propósito de identificar las causas que conllevan al joven entre los 12 y 26 años al consumo de sustancias psicoactivas (S.P.A), en la Corporación Gestora de Paz Kairos, ubicada en el municipio de Soacha departamento de Cundinamarca, teniendo en cuenta que esta institución realiza procesos de atención a población vulnerable.

Por otra parte en el desarrollo de esta investigación se visibilizan las categorías representativas en el contexto cotidiano de Altos de la Florida, que conllevan a que los jóvenes se vean inmersos en la problemática de consumo de psicoactivos. Para ello se trabaja con siete jóvenes residentes del barrio Altos De La Florida que están o han estado vinculados a la Corporación Gestora de Paz Kairos, teniendo en cuenta que estas personas son consumidoras.

2. Planteamiento del problema

El consumo de sustancias psicoactivas se ha venido presentando desde el inicio de los tiempos en todas las culturas del mundo con diferentes propósitos ya sean medicinales, espirituales o ancestrales; sin embargo en la actualidad el uso de estas sustancias ha incrementado debido a la facilidad que se tiene para conseguir cualquier tipo de estupefaciente. Teniendo en cuenta lo anterior, al día de hoy el abuso de estas sustancias trae como consecuencia variación en el comportamiento humano, deterioro físico, descuido de las actividades diarias, exclusión social, entre otras; es por ello que el consumo de SPA se ha convertido en una problemática la cual afecta a la sociedad en general, especialmente a los jóvenes los cuales se encuentran inmersos dentro de una dinámica variable y una normatividad flexible y permisiva.

Teniendo en cuenta lo anterior se toma como ejemplo el barrio Altos de la Florida se observa de manera constante el uso y abuso de psicoactivos por los jóvenes, en lugares como los son: parques, tiendas, vías o cualquier lugar público, por otra parte la presencia de pandillas, expendedores de drogas “gibaros” y grupos divididos por algún tipo de conflicto, sumado a la vulneración de derechos y la ausencia del estado hacen que este sector este ligado a esta problemática social.

Por consiguiente se debe tener en cuenta que Colombia es un país en donde los jóvenes consumen tanto drogas lícitas como ilícitas, siendo el Cigarrillo, el Alcohol, los tranquilizantes y estimulantes sin preinscripción las sustancias lícitas que se consumen con mayor frecuencia debido a su fácil acceso; por otro lado en cuanto a sustancias ilícitas se

habla que la Marihuana, Cocaína, basuco, éxtasis, Dick, pegantes, solventes, inhalantes, son las drogas más utilizadas en el país; basados en el último estudio nacional de consumo de drogas. En Colombia (2013) señala que en el país alrededor de 347.000 Jóvenes consumen sustancia ilícita; sin embargo esta población es subdividida en el consumo de cada estupefaciente en Colombia. Se detecta que las sustancias psicoactivas licitas son consumidas por los jóvenes en las siguientes proporciones de acuerdo a la población en general: un 49.2% de los jóvenes consume alcohol, el 16% usan el cigarrillo, además del uso de sustancias ilícitas de las cuales su consumo en la población joven se evidencia en las siguientes cifras porcentuales: el 8.2% de los jóvenes es consumidor de Marihuana, el 2% consume cocaína, basuco es consumido por el 1.2% de los jóvenes, éxtasis es utilizado, por el 3.4% de la población y la heroína por el 0.8%. (Justicia, 2013)

Según el estudio se puede decir que algunas de las causales para el inicio del consumo de SPA en los jóvenes son producto de las siguientes situaciones: poco acompañamiento por los padres o cuidadores, ya que estos muchas veces cumplen con jornadas laborales extensas las cuales no les permiten hacer presencia constante en el desarrollo cotidiano del joven, pero en otros momentos es por descuido de los progenitores los cuales no se hacen responsables frente a la supervisión del y la joven; falta de información de los padres y madres referente a las compañías y lugares frecuentados por los jóvenes, personas cercanas a los mismos que también se encuentran en situación de consumo o fácil acceso a las sustancias psicoactivas; sin embargo se debe tener en cuenta que estas situaciones en algunas ocasiones son derivadas por los antecedentes familiares cuando los padres consumen en el momento de concebir al menor, o cuando alguno de los padres o familiares es o fue consumidor de sustancias psicoactivas conllevando al joven al

pronto inicio del consumo de SPA, generando así una problemática que se transfiere de generación en generación.

Dentro de las explicaciones psicosociales exploradas a mayor escala en el país, está la relación entre el involucramiento parental y el consumo de sustancias psicoactivas. La encuesta de 2011 entre estudiantes de secundaria mostró que hay menor consumo de sustancias psicoactivas en los jóvenes cuyos padres se muestran más activos en cuanto a saber el lugar donde el joven se encuentra; si se fijan en los programas de televisión que el joven ve; si controlan la hora de llegada a casa durante el fin de semana; si preguntan para dónde va cuando sale los fines de semana; si se sientan a comer juntos y si se muestran interesados en conocer a sus amigos más cercanos. Se encontró una notoria relación inversa entre el involucramiento parental y el consumo de cigarrillos, alcohol y el consumo de alguna sustancia ilícita. (Derecho, 2011).

Sin duda alguna el ambiente familiar, social y económico son factores importantes para prevenir o fomentar el consumo en los jóvenes, teniendo en cuenta la influencia que tiene cada uno de estos generando así una variación en la dinámica diaria en que se desarrolla el joven.

Por otro lado, la juventud es un factor asociado al consumo de SPA ya que esta etapa contiene un proceso de cambios que generan vulnerabilidad y predisposición al consumo, en especial porque se encuentra delimitada por cambios biológicos importantes que marcan la llegada de la madurez física y sexual del joven y por cambios sociales, emocionales y cognoscitivos que suceden mientras lucha por su independencia y avanza hacia la etapa adulta (Universidad del bosque, 95).

En este sentido partiendo de lo general a lo particular se hace referencia específicamente al municipio de Soacha el cual cuenta con un programa integral de prevención que busca la atención prioritaria y ambulatoria para los jóvenes en situación de consumo de SPA y bebidas alcohólicas liderado por la secretaria de salud de Cundinamarca

por medio del Hospital Mario Gaitán Yanguas, esto con el fin de bajar los niveles de consumo de sustancias psicoactivas en el municipio.

El consumo inicial ocurre inclusive desde los 9 años y está asociado a los grupos a los cuales se pertenece, consumo que es considerado por los especialistas como el más peligroso, debido a que los jóvenes prueban toda clase de sustancias sin tener en cuenta las consecuencias que pueden tener para la salud.
(periodismopublico.com, 2014)

Al interior de Soacha una de las instituciones que atiende esta problemática en Altos de la Florida se encuentra la Corporación Gestora de Paz Kairos, la cual es una entidad sin ánimo de lucro, que desarrolla programas sociales, de tratamiento, prevención, rehabilitación y resocialización de jóvenes con problemas de drogodependencia y atención a poblaciones vulnerables del municipio de Soacha.

Teniendo en cuenta lo anterior se plantea la siguiente pregunta

¿Cuáles son los factores socio-familiares influyentes en el inicio del consumo de sustancias psicoactivas, en los jóvenes de la Corporación Gestora de Paz Kairos, Soacha?

3. Justificación

Para el Trabajo Social es importante conocer afondo los fenómenos sociales que afectan a las poblaciones vulnerables como lo son los niños, las niñas, los adolescentes y los jóvenes, comprendiendo sus causas, factores e influencias para brindar posibles soluciones que permitan generar transformaciones sociales en beneficio de los Derechos Humanos y el bienestar de los mismos; en este caso se hace referencia puntualmente a la problemática del consumo de sustancias psicoactivas (SPA), siendo los jóvenes unos de los mayores involucrados en este fenómeno.

De igual manera, es importante resaltar que el proceso de investigación es trascendental en un contexto como el de Soacha porque la academia está en la obligación de dar respuestas a los diversos fenómenos sociales teniendo en cuenta la sociedad dinámica en la que nos encontramos. De esta forma esta investigación permite reflexionar sobre la manera como el joven ve esta problemática desde sus vivencias y cómo influye esto en su cotidianidad.

De este modo Colombia ha sido considerado uno de los países relevantes frente a la producción de drogas y al día de hoy es uno de los principales consumidores de manera que esto se ha venido presentado a lo largo de la historia; sin embargo en la actualidad el uso de sustancias psicoactivas ha variado según la necesidad del consumidor y el fin que este le preste.

Por tanto esta problemática ha afectado una gran parte de la población sin distinción de raza, orientación sexual o condición social, lo que conlleva a que se adquiera una gran

responsabilidad por parte del individuo como tomador de sus propias decisiones, de la familia como primera institución la cual establece los principios en los cuales se fundamenta la vida de estos individuos, y el Estado el cual es responsable de controlar el tráfico de sustancias y evitar que se produzcan y expendan, para así garantizar un entorno libre de drogas.

Por lo anterior, este proceso se lleva a cabo en Soacha Cundinamarca, específicamente Altos de la Florida, en coordinación con la Corporación Gestora de Paz Kairos, establecida como una entidad sin ánimo de lucro, la cual tiene como objeto la elaboración de programas y proyectos los cuales buscan la rehabilitación, resocialización integral, prevención y tratamiento, entre otros, con jóvenes drogodependientes; la mayoría de la población reside en el barrio Altos de la Florida. Por lo tanto esta investigación quiere conocer, describir y analizar los factores socio-familiares influyentes que conllevan a que los jóvenes se vean inmersos en este fenómeno.

4. Objetivo general

Analizar los factores socio-familiares influyentes, en el inicio del consumo de sustancias psicoactivas (SPA) de los jóvenes del barrio Altos de la Florida en Soacha, comprendiendo las afectaciones que esto genera en su desarrollo personal.

4.1 Objetivos específicos

- Conocer la perspectiva de cada joven participante de la investigación estableciendo la influencia de la dinámica familiar frente al consumo de sustancias psicoactivas.
- Comprender la importancia del entorno social, entendiendo así la afectación del mismo sobre los jóvenes consumidores de SPA.

5. Marco de Referencia

5.1. Marco Legal

El presente marco legal está basando a partir de artículos de diferentes normatividades de la sociedad Colombiana, esto con el fin de nombrar los normativos que rigen a la familia, al estado la sociedad y a los individuos en situación de consumo de sustancias psicoactivas , como por ejemplo los deberes y derechos de la familia, y la obligación que tiene el estado frente a la misma; sin embargo si bien es cierto el estado colombiano es regido por la constitución política de Colombia de 1991 y a su vez por otras normativas las cuales se hará referencia en el presente documento tomando así las más fructíferas para esta investigación.

A continuación se presentaran los artículos relevantes dentro del proceso de recolección de datos realizado por las investigadoras.

LEY	APORTE
Artículo 15: todas las personas tienen derecho a su intimidad familiar. (Constitución política de Colombia)	Todos los jóvenes y familias que aportaron a esta investigación han firmado un consentimiento de confidencialidad frente a la información que nos han brindado
Artículo 3: Todo menor tiene derecho a la protección, al cuidado y a la asistencia necesaria para lograr un adecuado	Las entidades estatales deben garantizar el bienestar integral de los jóvenes.

<p>desarrollo físico, mental, moral y social. Estos derechos se extienden a quien está por nacer. (código del menor)</p>	
<p>Artículo 4: todo menor tiene derecho a ser protegido contra el uso de sustancias que producen dependencia. En consecuencia, ningún menor, mujer embarazada o en período de lactancia podrá portar o consumir estupefacientes o sustancias psicotrópicas. (código del menor)</p>	<p>El estado debe garantizar que los menores no tengan fácil acceso a las sustancias psicoactivas que pueden generar dependencia de las mismas.</p>
<p>Artículo 9: Para efectos de los fines educativos, se prohíbe en todos los establecimientos educativos del país, estatales y privados, el porte y consumo de estupefacientes o sustancias psicotrópicas.</p>	<p>En las instituciones educativas no solo se debe prohibir el porte y consumo de sustancias psicoactivas, también se debe promover la prevención del uso de las mismas.</p>
<p>Artículo 11: Los directores y docentes de los establecimientos educativos que detecten entre sus educandos casos de tenencia, tráfico o consumo de sustancias</p>	<p>Es deber de las directivas y el cuerpo de docente alertar a las autoridades competentes sobre cualquier tipo de uso o porte de sustancias de esta manera será mucho más</p>

<p>que produzcan dependencia, están obligados a informar a los padres y al defensor de familia para que adopten las medidas de protección correspondientes.</p>	<p>fácil la prevención del uso de estas.</p>
<p>Artículo 16: Se prohíbe el uso y consumo de estupefacientes y sustancias psicotrópicas en lugares públicos o abiertos al público, de conformidad con el Decreto 1355 de 1970. (Código Nacional De Policía)</p>	<p>las autoridades deben vigilar que en lugares públicos no se promueva la venta y el consumo de sustancias psicoactivas</p>
<p>Artículo 17: El dueño, administrador o director del establecimiento público o abierto al público expulsará a quien consuma estupefacientes o sustancias psicotrópicas en tales lugares. En caso de requerir apoyo para tal efecto, acudirá a la respectiva autoridad de policía.</p>	<p>En los establecimientos públicos se debe vigilar que no se utilicen ni se vendan sustancias psicoactivas o bebidas alcohólicas a menores de edad</p>
<p>Artículo 39: Obligaciones de la familia. La familia tendrá la obligación de promover la igualdad de derechos, el afecto, la solidaridad y el respeto</p>	<p>La familia debe garantizar que todos los miembros de la misma estén desarrollando el rol al cual pertenecen y que ninguno de estos sea violentado o excluido de este núcleo.</p>

<p>recíproco entre todos sus integrantes.</p> <p>Cualquier forma de violencia en la familia se considera destructiva de su armonía y unidad y debe ser sancionada.</p>	
<p>Artículo 89: Funciones de la Policía Nacional para garantizar los Derechos de los Niños, las Niñas y los Adolescentes</p> <p>Adelantar labores de vigilancia a fin de controlar e impedir el ingreso de los niños, las niñas y los adolescentes a los lugares de diversión destinados al consumo de bebidas alcohólicas y cigarrillos y hacer cumplir la prohibición de venta de estos productos.</p>	<p>Tanto la policía nacional como los mismos ciudadanos deben garantizar que los menores de edad no ingresen a lugares en los cuales se permite el uso de bebidas embriagantes o haya riesgo de uso y abuso de sustancias psicoactivas.</p>

Tabla N°1. Fuente: diseño investigador.

5.2. Marco Geográfico

El municipio de Soacha está localizado en el departamento de Cundinamarca en el borde sur - occidental del altiplano denominado Sabana de Bogotá, región que está localizada a su vez sobre la Cordillera Oriental. El territorio de Soacha limita al Norte con los municipios de Bojacá y Mosquera; al Sur con los municipios de Sibatè y Pasca; al Oriente con Bogotá D.C. y al Occidente con los municipios de Granada y San Antonio de Tequendama. El municipio cuenta con una extensión total de 184.45 Km2. (Soacha-Cundinamarca.gov.co, 2016)

A continuación se presentan los mapas de Soacha.



Imagen N°1. Fuente: Mapa satelital ubicación Google, maps.

Soacha es el municipio que tiene la mayor población dentro de los municipios sabaneros, representa el 26,8 % del total regional, le sigue en su orden Zipaquirá con el 10.3 % y Facatativá con el 9.6 %. Haciendo referencia a que este municipio cuenta con seis comunas y dos corregimientos, haciéndolo de este modo uno de los municipios más grandes del departamento cundinamarqués. (Soacha-Cundinamarca.gov.co, 2016)

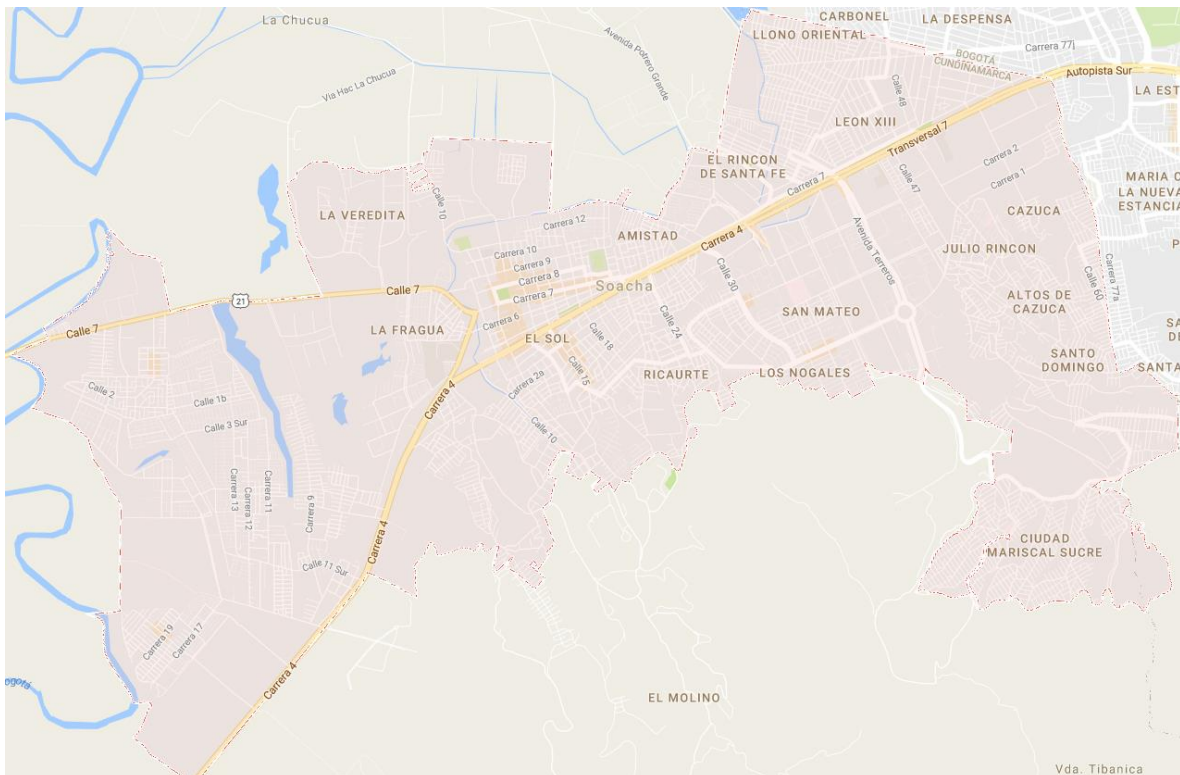

Imagen N° 2. Fuente: Mapa satelital ubicación Corporación Gestora de Paz KAIROS Google, maps.

Ahora bien, centrándonos en la institución en la cual se desarrolla la investigación la Corporación Gestora de Paz Kairos se encuentra ubicada, en la dirección Carrera 3 C N° 14-15 Barrio El Dorado perteneciente a la comuna seis del municipio de Soacha Cundinamarca, la cual limita hacia al Norte con la comuna dos de Soacha central por la autopista NQS, al Sur con la vereda panamá; al Oriente con la comuna cinco de san mateo, al Occidente con la comuna uno Compartir.

5.3. Marco Institucional

La presente investigación se lleva a cabo en la corporación gestores de paz Kairos, esta es una corporación sin ánimo de lucro con experiencia en atención de problemas sociales enfocando su compromiso con la clase menos favorecida, en estos momentos la fundación está ubicada en el municipio de Soacha en el barrio el dorado.

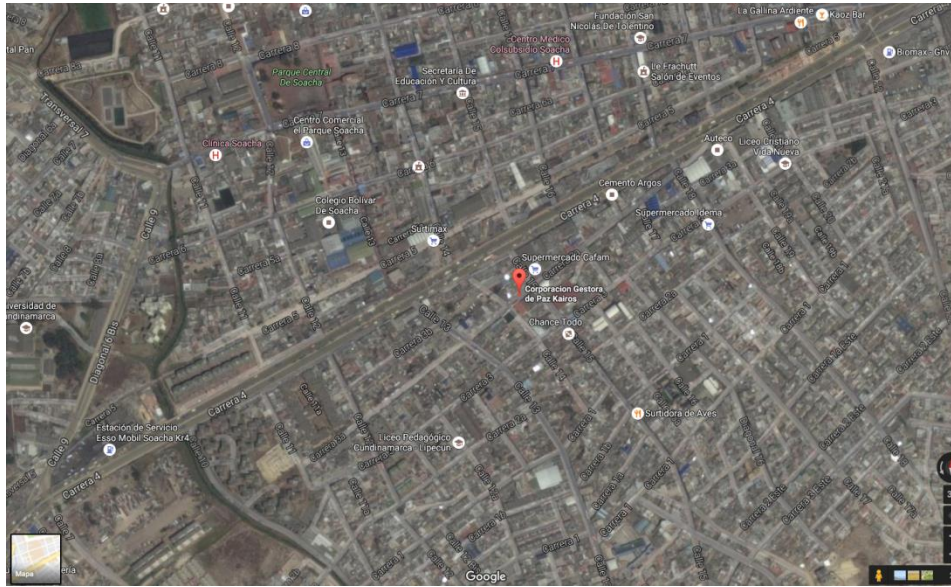
Somos un grupo pluralista y participativo de profesionales que tiene como objeto el diseño, elaboración, ejecución, investigación y evaluación de proyectos, planes y programas de tratamiento, mitigación y prevención especializados en la rehabilitación y resocialización integral de seres con problemas de dependencia de fármacos, personas privadas de la libertad y otras conductas que requieran procesos de resocialización. Trabajamos en pro de la construcción de paz, perdón y reconciliación brindando acompañamiento a víctimas y desmovilizados de los diferentes grupos del conflicto armado de nuestro país. (kairos)

La corporación gestores de paz Kairos es una organización que cuenta con una infraestructura que permite realizar día a día las actividades planeadas por el equipo multidisciplinario para el trabajo con los jóvenes que se encuentran registrados allí; Su equipo psicosocial está compuesto por Trabajadores sociales, psicólogos, consejeros en drogodependencia, áreas de terapeutas, estos profesionales se encuentran certificados por FLACT (federación latinoamericana de comunidades terapéuticas); sin embargo el equipo psicosocial no es el único que conforma esta corporación a su vez está el administrativo y financiero compuesto por: Un revisor fiscal, un contador, auxiliar contable, quienes están regulando el presupuesto para llevar a cabo los proyectos.

Se cuenta con un equipo de 15 colaboradores, este se encuentra liderado por Lyda Beccerra, directora del plantel. A continuación se dará a conocer el organigrama de la corporación.



Imagen N° 3. Fuente: Corporación Gestora de Paz KAIROS

La Corporación Gestora de Paz KAIROS cuenta con un amplio conocimiento, trabajo con población vulnerable (jóvenes, grupos al margen de la ley, víctimas y desmovilizados del conflicto armado, población en riesgo de reclutamiento forzoso, madres cabeza de hogar, líderes comunales, ediles, veedores, juntas de acción comunal, centros penitenciarios, entre otros), con experiencia de más de diez y seis (16) años en programas sociales, haciendo presencia y acompañamiento en Altos de la Florida desde hace un (2) años, además que algunos de nuestros miembros son nativos de este Municipio. (kairos)

Misión.

Nuestro empeño está en brindar atención integral de alta calidad para la prevención, tratamiento, rehabilitación, resocialización y reintegración, desde un enfoque sistémico-relacional, a través de la modificación del estilo de vida, con el fin de lograr su recuperación y inserción socio familiar. (kairos)

Visión.

Nos proyectamos siendo la institución líder en el país con los más altos estándares de calidad y satisfacción en cada uno de nuestros usuarios, sus familias y comunidades ofreciendo un servicio cualificado, eficaz a nivel preventivo y terapéutico, buscando siempre la inclusión social de todos nuestros beneficiarios, formados en cuanto al manejo de su libertad digna y autónoma con responsabilidad social,; personas conscientes de sus derechos y deberes sociales, actuando bajo relaciones de reciprocidad preferencial hacia el otro, frente a ellas, los suyos y la sociedad.

Manteniéndonos siempre a la vanguardia en la innovación de métodos de tratamiento en esta área. (kairos)

Objetivos sociales:

Tenemos entre otros, los siguientes alcances sociales:

1. Brindar asesoría y atención profesional y especializada a nivel individual, grupal y social a personas con dificultades psicosociales, orientándolos a la resolución de sus problemáticas afectivas, emocionales y familiares.
2. Ofrecer atención especializada en la rehabilitación y resocialización integral a las personas con problemas de farmacodependencia y/o conductas asociadas; con el propósito de realizar un cambio voluntario en su estilo de vida, que involucre lo individual, lo familiar y lo social.
3. Facilitar espacios terapéuticos de tipo afectivo y emocional para el redescubrimiento personal, social y familiar; promoviendo proyectos, planes, programas y actividades que contribuyan a la calidad de vida de la población objeto de atención.
4. Abordar en la población objeto de atención de la Corporación en forma sistemática, secuencial y especializada, la verdadera magnitud de su problemática social en sus cogniciones desadaptadas, conflictos intrapersonales, conflictos interpersonales y los conflictos sistemáticos familiares.

5.4 Marco Contextual

El barrio Altos de la Florida se encuentra ubicado al sur occidente del municipio de Soacha, en la comuna seis. Se encuentra dividido en Florida Alta, Media y Baja este barrio ha sido considerado como territorio de invasión ya que no cuenta con licencias urbanísticas y legalización. A su vez ha sido considerado como uno de los territorios con más cantidad de personas en situación de desplazamiento forzado por la violencia, la perdida de vivienda, falta de empleo y alto índice de pobreza, la inseguridad, el microtrafico, delincuencia común, pandillismo, presencia de grupos armados al margen de la ley; sin embargo el abandono por parte del estado debido a que los habitantes del sector no cuentan con servicios públicos básicos como el agua potable, alcantarillado, gas natural, redes telefónicas, las vías de acceso se encuentran en mal estado, no hay transporte público esto conllevando a generar una mayor precariedad y marginación.

Por otra parte el medio ambiente también se ve afectado en este contexto esto producto de la extracción de materiales para construcción; cobre, quema de huesos, y una polvorera provocando así la degradación de suelos, deslizamientos y deforestación. A continuación se da a conocer la realidad de este contexto por medio de algunas imágenes tomadas durante el proceso investigativo.



Imagen N° 4: vías e infraestructura Altos de la Florida



Imagen N° 5: Degradación de suelos, deslizamientos y deforestación en Altos de la Florida



Imagen N° 6: Panorámica desde Altos de la Florida

6. Marco Teórico Conceptual

En el desarrollo de este proceso se adopta el paradigma sistémico debido a que este es utilizado para comprender la naturaleza de todas las realidades, por ende, se entiende que el ser humano es un todo integrado que constituye un supra sistema, el cual está formado por subsistemas clasificados a nivel físico, psicológico, social, cultural, y espiritual, al estar todos integrados constituyen la personalidad del sujeto, generando una buena coordinación entre los mismos. Ludwig von Bertalanffy fue el primer expositor de la teoría general de sistemas el cual afirma que las “propiedades de los sistemas no pueden describirse significativamente en términos de sus elementos separados. La comprensión de los sistemas sólo ocurre cuando se estudian globalmente, involucrando todas las interdependencias de sus partes” (Bertalanffy L. v.) Es por ello que el ser humano es el sistema integrado más complejo del universo.

Un sistema es un conjunto de elementos en interacción dinámica en el que el estado de cada elemento está determinado por el estado de cada uno de los demás que lo configuran, de esta manera un sistema puede ser cerrado (cuando no intercambia información con su entorno) o abierto (cuando intercambia información con su entorno, por lo que es modificado y a la vez modifica a ese mismo contexto). Según la teoría general de los sistemas cualquier cambio en un miembro del sistema afectará a los demás. (Flores, 2008)

En este sentido, los jóvenes están inmersos en un sistema familiar el cual es complejo y dinámico por lo tanto el trabajo social busca realizar procesos en donde se involucra al individuo y a su familia, puesto que cualquier acción que se realiza y la consecuencia que esta traiga sea positiva o negativa repercute no solo en quien actúa sino

también en todo su núcleo, ya que al ser un sistema abierto puede verse modificado o alterado por el comportamiento de alguno de sus miembros.

El Trabajo Social ve al individuo como un sistema, que a su vez, es miembro de otros sistemas que tienen su propia dinámica, afectándose unos a otros. Desde ese punto de vista, encontramos que las causas y los efectos de los problemas sociales son complejos, no es común que sea una sola variable, la causante de un problema en el sistema cliente, por ejemplo. Es necesario pensar, con un enfoque sistémico en términos de relaciones circulares, más que en términos de relaciones causales lineales. (Flores, 2008)

Por lo tanto, el consumo de sustancias psicoactivas es una variable que puede afectar a un miembro o varios de un mismo sistema, entendido así el sistema como su grupo familiar el cual se puede ver afectado o beneficiado por las acciones realizadas por uno de los integrantes de la misma, causando así un fenómeno social , entendiéndolo como:

El Objeto de Estudio del Trabajo Social podría ser perfectamente definido como “Lo Social”, como lo sugiriese en algún momento Mario Quiroz (2000: 33), o podría ser entendido como “La Realidad Social” (Melano, 2001: 59), cualquiera de estas definiciones no sería errada, porque en definitiva el Objeto de Estudio, es “el donde”, es el “lugar” sobre el cual se estudia; y el Trabajo Social como Disciplina Científica que es, centra necesariamente su mirada en su propio campo. Pero en opinión de este trabajo, parece más adecuado definirlo igual como se define el objeto de la investigación científica social, ósea como: “Los Fenómenos Sociales”. Es sobre estos que el Trabajo Social realiza investigaciones (básicas o aplicadas), son sobre ellos en torno a los cuales otras disciplinas les transmiten conocimientos, y es también sobre ellos que sus prácticas arrojan luces. (Zurita, 2012)

En este sentido se puede definir las SPA como sustancias químicas las cuales pueden ser consumidas por diferentes vías: *inhaladas* (consiste en aspirar o inhalar polvo o gas), *inyectadas* (es una práctica peligrosa ya que traspasa la barrera protectora de la piel

provocando así infecciones, además es la vía por la cual se presentan más casos de sobredosis), *fumadas*, *ingeridas* (suministradas vía oral), *transdémicas o transcutáneas* (se coloca sobre la piel provocando su absorción), *rectal o vaginal* (se introduce la sustancia en estas zonas, se espera alrededor de cuarenta y cinco a sesenta minutos para que sea absorbida completamente) y *sublingual* (consiste en poner la sustancia debajo de la lengua); de esta forma estas sustancias pasan al cerebro provocando así alteraciones en el funcionamiento de sistema nervioso central. (Gonzalez)

Así mismo el consumo de SPA es definido desde diferentes perspectivas profesionales como la psicología la cual interpreta que “el adicto es un enfermo y que la adicción es la resultante de un malestar psíquico. El interés se centra en el tipo de vínculo que una persona establece con la sustancia Kornblit, Kamarotti, & Leo,(2010)” por otra parte la medicina también establece su definición frente al consumo de SPA, “El drogadicto es considerado un enfermo al que hay que curar (diagnosticar, prescribir, tratar) y reinsertar en la sociedad” Kornblit, Kamarotti, & Leo (2010). Así mismo para lo social “la drogodependencia es causada por la marginación, la pobreza el desempleo, el abandono escolar, la discriminación y la carencia de vivienda digna factores que generan así una aparición masiva de esta problemática” Kornblit, Kamarotti, & Leo (2010).

Por otra parte se tienen en cuenta los diferentes conceptos de otras profesiones, sin embargo desde la perspectiva del trabajo social se interpreta que no se puede ligar el consumo al sujeto como un problema de la sociedad, si no como un fenómeno que se manifiesta y se puede transformar desde la acción social, por lo tanto se entiende que el abuso de psicoactivos conlleva a graves consecuencias a nivel personal, familiar, económico y profesional. Para entender de una forma integral el consumo de SPA

tomaremos como referentes algunas notas de profesionales e instituciones que han llevado un proceso de investigación referente a este tema.

El problema de las drogas no figura, por ejemplo, en los Objetivos de Desarrollo del Milenio, a pesar de su impacto negativo en objetivos importantes como la salud, la esperanza de vida, la educación, el empleo, los derechos humanos y la capacidad de reducir la pobreza. Más allá de su impacto en la salud y en la estructura familiar, el problema de las drogas impone altos costos socioeconómicos que afectan la economía, el medio ambiente, el proceso político e, inclusive, el tejido social tan fundamental para el buen funcionamiento de las democracias. (Organización de los Estados de América OEA)

El consumo de SPA abarca una gran diversidad de sustancias las cuales están clasificadas en tres grupos, que son, depresores (disminuyen el estado de alerta y ánimo provocando así menor atención juicio razón y memoria), estimulantes (aumentan el estado de alerta y conciencia) alucinógenos (producen depresión estimulación y aumentan la percepción de la realidad del sujeto y experimentan sensaciones que parecen reales) y drogas de diseño (son utilizadas como base para realizar otras drogas en laboratorios clandestinos expresamente para su venta ilegal).

Depresores

Alcohol: existen tres tipos etílico, butílico, y metílico, esta sustancia deprime los centros nerviosos del cuerpo los cuales controlan la conducta.

Inhalables: esta sustancia está compuesta por diferentes químicos (gases, óxido nítrico, solventes volátiles, y nitritos alifáticos), los cuales se dividen en disolventes volátiles (son líquidos que se evaporizan a temperatura ambiente), aerosoles (contienen propulsores como pinturas pulverizadas o productos para el cabello) y disolventes.

Marihuana: es una mezcla de color café verdoso de flores, tallos, semillas y hojas secas que proviene de la planta de cannabis, se fuma en forma de cigarrillo llamado (porro, canuto o churro)

Heroína: es una droga hecha a partir de la morfina sustancia que se extrae de la bellota de la amapola, se presenta en forma de polvo blanco o marrón.

Estimulantes

Anfetaminas: facilitan la liberación de neurotransmisores noradrenalina y dopamina (involucra el movimiento el aprendizaje y la motivación).

Cafeína: genera mayor fluidez de pensamiento, estado de alerta y sensación de bienestar, a una mayor proporción de dosis, esta sustancia puede causar insomnio e irritabilidad, trastornos vasculares taquicardia e hipertensión.

Cocaína: es un estimulante extremadamente adictivo con afectación directa al cerebro, usualmente se ve en forma de polvo blanco fino y cristalino.

Nicotina: sustancia que se absorbe por medio del torrente sanguíneo al mascar inhalar o fumar, libera la hormona de la adrenalina aumenta la presión arterial, respiratoria y frecuencia cardiaca.

Alucinógenos.

LSD: (dietilamida del ácido lisérgico), producen depresión o estimulación, alteraciones en la percepción de la realidad, bajo la sustancia de esta droga, las personas ven imágenes, oyen sonidos y experimentan sensaciones que parecen reales pero no lo son.

Drogas de diseño

Metanfetaminas: tienen apariencia de polvo blanco cristalino y amargo, las cuales se disuelven en agua o alcohol, produce una euforia intensa en sus consumidores además de deterioro en el aprendizaje verbal.

La MDMA: (éxtasis, metilendioximedanfetamina , es una droga sintética y psicoactiva es similar a la metanfetamina, causa un efecto vigorizante eufórico y distorsiona la percepción del tiempo, y las experiencias táctiles se ingiere por vía oral en forma de capsulas o pastillas; en dosis altas esta sustancia puede alterar la capacidad del organismo que regula la temperatura.

PCP: Es conocido como polvo de ángel, píldora de las paz, o tranquilizante de caballos , causa un aumento moderado en la presión arterial, ritmo cardiaco y temperatura elevada .

Ketamina: (la keta. Al k especial, y cat´ Valium) es un anestésico disociativo derivado de la fenciclidina actualmente utilizada en anestesia humana y medicina veterinaria. (Velasco, 2003)

Por lo anterior se evidencia que existen múltiples sustancias las cuales tienen diferentes reacciones en el cuerpo humano, así mismo se debe tener en cuenta que son diferentes los tipos de consumidores los cuales se describirán a continuación.

Experimentador: persona que por curiosidad o presión inician en el consumo de sustancias.

Usador social: sujeto que consume alucinógenos de manera esporádica y ocasional en ambientes sociales donde es aceptable el uso de estas sustancias las cuales no afectan su vida cotidiana.

Buscadores: consumen para sentirse bien dentro y fuera de un ambiente social.

Disfuncional: sujeto que consume en mayor proporción y frecuencia, presenta dificultad en la relación con su familia trabajo estudio o entorno social.

Destruyivo: es un sujeto cuyo consumo de drogas es problemático, se auto agrede y agrede, en ocasiones se involucra en actividades delictivas para consumir los alucinógenos.

Con base en lo anterior se identifica que el consumo de SPA no se tiene en cuenta como un problema que se debe tratar a nivel nacional y municipal debido a las implicaciones socio-económicas que trae el tratamiento y la atención del mismo, puesto que esto implica no solo un problema de salud pública sino también abarca temas legales afectando también el orden social por consiguiente la estructura familiar que se ve alterada cuando alguno de sus miembros se ve involucrado en este fenómeno.

A su vez se debe tener en cuenta que este fenómeno no afecta solo al sujeto en particular si no también la dinámica familiar en la que se desarrolla y a los miembros de esta, puesto que la persona consumidora empieza a tener cambios biológicos y de comportamiento debido a la reacción que provoca el estupefaciente en él, ya que está causa

alteraciones negativas en el sujeto generando así una variación en su entorno, debido a que el sujeto busca satisfacer las necesidades que le producen los psicoactivos perdiendo a su vez el control de sus acciones y el manejo que le puede dar a su consumo.

“se entiende el consumo como un proceso, puesto que las SPA y su interacción con el sujeto permiten identificar diversos momentos en su evolución y en la pérdida progresiva del control del individuo sobre las SPA. En este escenario, la adicción aparece como un síntoma, tal como había sido descrito con antelación y como parte de la búsqueda constante del sujeto por satisfacer ciertas necesidades”. (Gutierrez, 2011)

De acuerdo a lo anterior estas afectaciones se generan en todas las poblaciones, pero específicamente en esta investigación se tiene en cuenta a los jóvenes puesto que están en un escenario vulnerable como lo es el de Altos de la Florida, sector que no solo está aislado por ser el resultado de una población flotante o desplazada de algunos sectores del país, sino también porque son excluidos socialmente debido a su condición de la cual es responsable el Estado

Por lo anterior se entiende que la juventud en este contexto se le suelen atribuir varias características entre ellas, el actuar de acuerdo a lo que ven, por tener prestigio ante los demás, imitar conductas, entre otras; algunas de ellas fundamentadas por investigaciones y otras por conocimiento popular; sin embargo el inicio de la juventud es un periodo de diversos cambios para los jóvenes creando algún tipo de afectación, ya que este se convierte en un periodo de incertidumbre o en algunos casos de desesperación para cada uno de ellos; por lo tanto esta es una etapa en la cual se marca la finalización de la

niñez e inicio de la adultez, generando de este modo en algunos de ellos claridad con respecto a sus metas, propósitos, y para otros esta etapa es de confusión e inseguridad. En este sentido se entiende que la juventud, va de acuerdo al rango etario entre los 12 y 26 años de edad.

A continuación se presenta el rango etario de juventud en los países de Latinoamérica.

País	Edades
Colombia	12-26 Años
Costa Rica	12-35 Años
El Salvador	7- 18 Años
México	12-29 Años
Bolivia, Ecuador, Perú y República Dominicana, Brasil	15-24 Años
Argentina	14-30 Años
Guatemala	15-25 Años
Chile, Cuba, Panamá, Paraguay	15-29 Años
Nicaragua	12-30 Años

Tabla N° 2: Diseño investigador, Fuente (León, 2004)

Morch (1996) Citado por” (León, 2004) la categoría juventud ha sido concebida como una construcción social, histórica, cultural y relacional, para designar con aquello la dinamicidad y permanente evolución/involución del mismo concepto”. A su vez la Organización Mundial de la Salud (OMS), refiere que no existe una definición clara de

juventud debido a que hay diversos autores que hablan de este concepto, esto haciendo referencia al contexto y la cultura en el cual se encuentra inmersos. se entiende como juventud una etapa donde la persona asume una responsabilidad laboral, familiar y personal, a su vez adquiere autonomía en la toma de decisiones y se hace responsable de las mismas.

De este modo, según Dávila León (2004) citado por (Hirigoyen, 2012) “Los jóvenes aluden al proceso psicosocial de construcción de la identidad y lo cotidiano al contexto de relaciones y prácticas sociales en las que se lleva a cabo el mencionado proceso, sustentado en factores ecológicos, culturales y socioeconómicos”. Lo cual indica que es en esta etapa en donde el joven define su identidad, sus preferencias e intereses, esto basado en el contexto al cual pertenece; sin embargo autores como Mario Margulis hacen referencia que el joven se constituye según su condición social y las características de la misma.

Teniendo en cuenta lo anterior se identifica que en Altos de la Florida los jóvenes tienen características como: consolidación de un hogar a temprana edad, no cuentan con una estabilidad laboral, en su gran mayoría no han culminado sus estudios, cuentan con bastante tiempo libre del cual no hacen uso apropiado y lo emplean para consumir sustancias psicoactivas, estas características se evidencian en el momento en que se realiza el acercamiento al joven para la recolección de la información, las cuales se encontraran analizadas al final de la investigación. A si mismo se evidencia ausencia de la autoridad por parte de los padres y de las entidades estatales responsables de la atención y tratamiento de los jóvenes del sector, por lo tanto se debe tener en cuenta que la familia es uno de los sistemas más importantes dentro de la sociedad.

Ahora bien, existen múltiples definiciones del significado de lo que es la familia desde el punto de vista de varios autores como Natalio Kisnerman, Anthony Giddens, Pierre Bourdieu, por lo tanto realizando una recopilación de los diferentes autores se entiende a la familia como un grupo de personas y/o individuos, que conviven en un lugar específico conformando un “hogar”; sin embargo este grupo de personas tienen lazos que los atan como lo son: Sanguíneos, Legales, parentesco, adopción o Matrimoniales, creando así una unidad económica. La familia es una estructura sistémica, dinámica y cambiante esto debido a las relaciones y los individuos que la conforman, cada integrante desempeña un rol en la misma, de este modo se comparten ciertas obligaciones, costumbres, creencias y hábitos entre ellos.

Así mismo para Ludwig Von Bertalanffy y Ángela María Quintero, se concibe a la familia como sistema, puesto que se da por hecho que constituye una unidad, una integridad, por lo que no se puede reducir la suma de las características de sus miembros, es decir, la familia no se puede ver como una suma de individualidades, sino como un conjunto de interacciones. Además, la concepción de familia como sistema, aporta mucho en relación con la causalidad de los problemas familiares, los cuales tradicionalmente, se han visto de manera lineal (causa-efecto) esto genera una visión errónea, puesto que en una familia no hay un “culpable”, sino que los problemas y síntomas se deben precisamente a deficiencias en la interacción familiar, a la disfuncionalidad de la familia como sistema. De esta forma, el funcionamiento familiar debe verse no de manera lineal, sino circular, es decir lo que es causa puede pasar a ser efecto, consecuencia o viceversa; La familia también es un sistema en constante transformación, que cambia y se adapta a las diferentes

exigencias del medio externo como las derivadas de sus propias etapas evolutivas.

(Bertalanffy & Quintero, 2016)

Por otra parte, si bien es cierto en la sociedad actual la principal tipología es la familia nuclear; sin embargo no hay que desconocer que existe una variedad de tipologías familiares clásicas como lo son: Extensa o consanguínea y monoparental, del mismo modo han surgido nuevas tipologías familiares como son: Simultánea o pologenética, con Soporte, en Acordeón, con miembro Fantasma, homosexual entre otras.

A continuación se abordan las tipologías familiares de acuerdo a la cartilla de familia realizada por el Instituto Nacional Penitenciario y Carcelario. (INPEC, 2014)

6.1. Tipologías familiares clásicas

Familia Nuclear: es el sistema el cual está compuesto por: padre, madre e hijos, los cuales pueden ser de descendencia biológica como adopciones.

Familia Extensa: está compuesta por más de un sistema por lo tanto se puede extender más allá de dos generaciones, es decir puede ser conformada por: padres, hijos, primos, abuelos, sobrinos y tíos.

Familia monoparental: se constituye por uno de los dos padres y sus hijos, por lo general la jefatura es asumida por la madre. Este tipo de familia puede tener diferentes orígenes uno de estos muerte, embarazo precoz y divorcio.

6.1.1. Nuevas tipologías familiares

Simultánea o pologenética: Este tipo de familia hace referencia a la pareja que decide conformar un nuevo hogar, teniendo hijos del pasado matrimonio, se es conformado con los hijos del pasado hogar y los nuevos.

Con soporte: es aquella que ante la pérdida de uno de los progenitores, es posible que uno de los hijos asuma el rol que a este le correspondía es aquí en donde se hace una reorganización familiar.

En Acordeón: es cuando el progenitor se presenta por ciertos tiempos, no es estable permante.

Con miembro Fantasma: es aquella que ente la pérdida de uno de los integrantes de grupo familiar, no logra reponerse o acomodarse para cubrir las funciones que el otro realizaba.

Homosexual: se define a la familia que está compuesta por parejas del mismo sexo que adoptan hijos o viven con los hijos de uno de ellos.

6.2. Modos de ser de la familia

Familia Rígida: Son situaciones en cuanto los padres brindan un trato a los menores como si fueran adultos, a su vez los padres tienen cierta dificultad de asumir los cambios de los hijos. Es aquí en donde podemos encontrar a los padres autoritarios.

Familia sobreprotectora: Es cuando los padres no permiten un desarrollo autónomo de sus hijos por temor algún daño, es aquí en donde se puede evidenciar el retardo para madurar y afrontar situaciones de la vida de los hijos.

Familia centrada en los hijos: hay ocasiones en las cuales los padres centran su atención en los hijos esto hace que la pareja deje enfriar su relación y no sepan enfrentar sus conflictos como pareja, este tipo de padres busca la compañía en sus hijos y viven su satisfacción en los mismos.

Familia permisiva: es cuando los padres son incompetentes para educar y disciplinar a sus hijos priorizando no querer ser autoritarios. Permitiendo a sus hijos hacer lo que quieran, en esta familia se evidencia que son los hijos quienes mandan.

Familia inestable: Es una familia la cual no es unida, los padres no tienen claridad acerca de lo que quieren dar a conocer a sus hijos por falta de metas compartidas, por este tipo de familia los hijos crecen confusos, inseguros y temerosos con una gran dificultad para dar y recibir afecto.

Familia estable: Es la cual se muestra unida, tiene roles definidos, metas y sueños compartidos, se les resulta fácil permanecer unidos y compartir tiempo juntos, los padres tienen claridad de la educación que les desean brindar a sus hijos, y los hijos crecen seguros, confiados y estables. Son los que a futuro serán capaces de tomar decisiones con autonomía. Brindarán y recibirán afecto.

Igualmente podemos diferenciar los distintos tipos de padres que pueden existir, según su actitud ante diferentes aspectos de la educación de los hijos y de la relación que tienen con ellos estos son los llamados estilos parentales, los cuales se abordan a continuación.

Padres Autoritarios: son aquellos quienes tienen un alto grado de control y exigencia con sus hijos.

Padres democráticos: expresan cariño a sus hijos y sostienen una buena comunicación con los mismos, manejan un buen control sobre ellos.

Padres permisivos: padres poco exigentes a sus hijos por lo tanto tienen muy poco control sobre ellos.

Padres negligentes o indiferentes: poseen poco control, afecto, exigencia y comunicación con sus hijos.

Por última parte es importante saltar en esta categoría la dinámica familiar ya que esto es fundamental al momento de hacer un análisis, por lo tanto la dinámica familiar se entiende como: “vínculos relacionales entre los integrantes de la familia. La cual está articulada por emociones, comunicaciones, normas, reglas y roles” (Rioja, 2000) es decir cuando se habla de dinámica familiar se hace referencia a: la comunicación, los roles y las normas establecidas dentro de la misma.

Comunicación: comunicación todo tipo de intercambio de los seres vivos entre sí y con el medio ambiente (gestos, posturas, silencios, olvidos, equivocaciones...). La esencia del ser humano es comunicar; es decir, dar y recibir mensajes, interactuar.

Roles: Ordenan la estructura de las relaciones de la familia. Deben ser flexibles. Cada persona en la familia desempeña una variedad de roles que se integran en la estructura de la familia y se refieren a la totalidad de las expectativas y normas que una familia tiene con respecto a la posición y conducta de sus miembros. **Reglas o normas** Las reglas, necesarias para cualquier estructura de relaciones, son la expresión observable de los valores de la familia y la sociedad. Es decir, las reglas representan un conjunto de prescripciones de conducta que definen las relaciones y organizan la manera en que los miembros de la familia interactúan. (Rioja, 2000)

Para concluir se debe tener en cuenta que un fenómeno social como lo es el consumo de SPA en jóvenes se ve relacionado con su desarrollo personal y su proyecto de vida, lo cual no solo involucra al joven sino también a su entorno familiar el cual se ve afectado por la toma de decisiones del mismo; por otra parte se debe tener en cuenta que siendo la familia la principal institución en la sociedad debe ser quien forme los principios y valores al joven, por lo tanto tiene cierta responsabilidad sobre el comportamiento que este tenga en la sociedad.

7. Marco Metodológico

La investigación se desarrolla bajo el modelo cualitativo, ya que este (...)trata de identificar la naturaleza profunda y estructura dinámica de las experiencias, actividades, interacciones, percepciones, eventos, interpretaciones, creencias, pensamientos, actitudes, comportamientos y manifestaciones expresadas por los actores directamente involucrados en las realidades presentes en una situación específica para luego describirlas, explorarlas, interpretarlas y comprenderlas de manera inductiva, holística , interactiva, reflexiva, subjetiva, abierta y rigurosa descubriendo las raíces del problemas desde adentro, desde la realidad vivida de los sujetos (Rodríguez J, 2011) citando a (Martínez & Ballén, 2002); Es decir, este modelo busca comprender la realidad social de un evento particular, teniendo en cuenta los actores involucrados y su percepción o interpretación de los mismos, en este sentido las percepciones de los jóvenes de la Corporación Gestora de Paz Kairos.

Ahora bien este proceso de investigación se realiza a partir del enfoque Holístico el cual es definido desde la terminología griega como el todo integrado, por tanto la holística permite entender los fenómenos desde diversos puntos de vista, se refiere a ver las cosas en su totalidad, pues de esta forma se pueden valorar cada una de sus características, que por lo general no se perciben al estudiarlas por separado; por lo tanto el enfoque holístico lo que permite tener es una visión integra de los procesos realizados, permitiendo así comprender las realidades del contexto en el que se desarrolla la investigación,

Cada hecho constituye un acontecimiento, sabiéndose que cada circunstancia produce una serie de nuevas situaciones, las cuales de alguna

u otra manera influyen sobre sí y sobre los otros, en el más amplio contexto. Este proceso relacional, esta holopraxis social, afecta el todo en sus posibilidades y crea a su vez una aprehensión novedosa en el campo de la investigación y de la vida misma ya que si el ser humano trata de determinar sus propios límites, la orientación holística conduce a aceptar que el lindero de toda comprensión, vivencia y razón de ser, está en las interacciones de cada evento. (Morales, 2000).

En este sentido la comprensión de los contextos se realiza desde el holismo, teniendo en cuenta que las relaciones son dinámicas generando así variaciones en el entorno. Por otra parte es de resaltar que se puede efectuar un análisis de cada una de las particularidades evidenciadas; sin embargo este análisis es más provechoso desde un enfoque holístico ya que este nos permite comprender el todo integrado dentro del proceso, así pues holos hace referencia a un “todo” y en investigación se hablaría que holos es un contexto, realidades sociales, y objetos de estudio.

7.1. Proceso Metodológico.

El método cualitativo está orientado para profundizar en algunos casos específicos y no a generalizar con base en grandes volúmenes de datos. Su preocupación no es prioritariamente medir, sino describir textualmente con el fin de analizar el fenómeno social a partir de sus rasgos determinantes, según sean percibidos por los miembros de la situación estudiada, pero sin caer en la ingenuidad de pensar que estas percepciones personales necesariamente reflejan fielmente lo interesado de los sujetos estudiados. (Bonilla & Rodríguez, 1995)

A continuación se abordará el proceso metodológico de acuerdo a la autora Elssy Bonilla Castro y Penélope Rodríguez (1995)

- 1. Exploración de la situación:** Esta es la etapa inicial en donde se delimita el problema, se diseña la estrategia y el instrumento con el cual se recoge la información a su vez se determina el lugar, la población y sus características para que puedan hacer parte de la investigación.
- 2. Diseño:** En esta etapa del proceso investigativo se plantea el problema, se establecen objetivos y las técnicas e instrumentos con las que se dará cumplimiento a estos.
- 3. La recolección de datos cualitativos:** se realiza una observación superficial del contexto, posteriormente se efectúa una lectura de la realidad desde la perspectiva sujeto muestra de la investigación.
- 4. Organización análisis e interpretación de los datos:** se obtiene alguna información escrita y las entrevistas son grabadas con previo consentimiento de los

sujetos, luego son transcritas en su totalidad para poder clasificar la información más relevante para la investigación.

5. **La conceptualización inductiva o inducción analítica:** inicialmente no se debe hacer una descripción de cada caso aislado, puesto que el objeto de estudio es un fenómeno presente en varios sujetos y es así donde se toman ciertas características como variables influyentes en una misma problemática.



Imagen N° 7 Fuente: Libro más allá del dilema de los métodos, 1995

Si bien teóricamente la juventud se concibe en edades entre los 12 y 26 años en Colombia, para la presente investigación se retoman de 17 a 26 años, jóvenes ubicados en el barrio Altos de La florida, Soacha Cundinamarca que han estado o estuvieron vinculados con la

<p>POBLACIÓN.</p>	<p>Corporación Gestora de Paz Kairos. Se toma como muestra 17 jóvenes de los cuales solo participan 7 puesto que de las 10 personas restantes 5 de ellas manifiestan no estar interesadas en el proceso, por otro lado las otras 5 personas no participan ya que laboran y no cuentan con el tiempo suficiente para el desarrollo del proceso.</p>
<p>MUESTRA.</p>	<p>Se toma como muestra final a 7 jóvenes los cuales se caracterizan por: ser consumidores activos de alguna sustancia, vivir en altos de la florida, estar entre el rango de edades establecido anteriormente y estar vinculados a la Corporación Gestora de paz Kairos.</p>
<p>MUESTREO.</p>	<p>Se realiza un muestreo no probabilístico consecutivo, ya que se utiliza una muestra representativa de la población de jóvenes consumidores de SPA en Altos de la Florida según el muestreo por conveniencia es</p>

	<p>concebido como,</p> <p>“Consiste en la elección por métodos no aleatorios de una muestra cuyas características sean similares a las de la población objetivo. En este tipo de muestreos la “representatividad” la determina el investigador de modo subjetivo, siendo este el mayor inconveniente del método ya que no podemos cuantificar la representatividad de la muestra” (Casal & Mateu, 2003)</p>
TÉCNICAS	<ul style="list-style-type: none"> -Observación participante. - Entrevista semiestructurada
INSTRUMENTOS.	<ul style="list-style-type: none"> - Entrevista. -Consentimiento

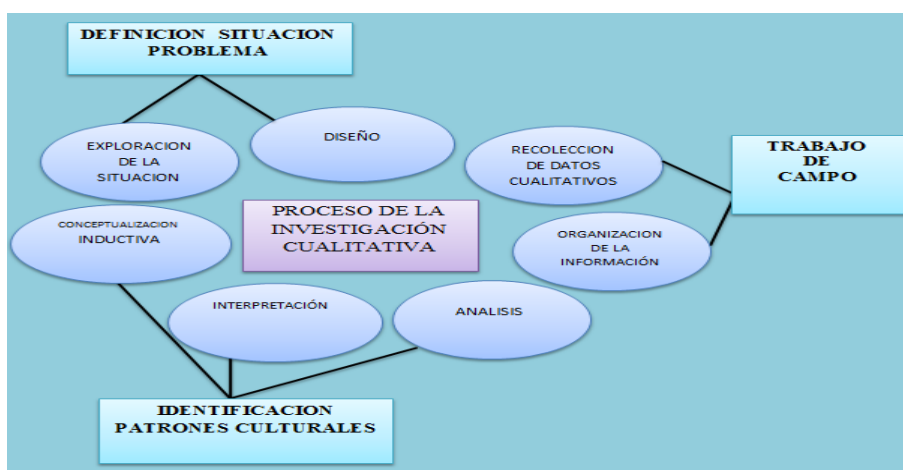
Tabla N° 3 Fuente: diseño investigador

7.2. Cuadro De Categorías

CATEGORIAS	SUBCATEGORIA	PREGUNTAS
DINÁMICA FAMILIAR	Tipología familiar. Lealtades familiares.	¿Cómo cree que puede influir el consumo de sustancias psicoactivas en su vida y la de su familia?
	Económico, lo social, lo político y lo cultural	¿Sabe usted si existen casos de consumo en su familia? Mencíónelos. ¿Qué piensa su familia con respecto a que usted consuma o haya consumido de sustancias psicoactivas?
CONSUMO DE SPA,	Tipos de sustancias. Dependencia. Contexto.	¿Qué opina usted sobre el consumo de sustancias psicoactivas? ¿Por qué decidió iniciar el consumo de sustancias psicoactivas?

JOVENES	Motivos del consumo	¿Cree usted que sus amigos, el contexto e ideología influyen de alguna manera en el consumo de spa?
---------	---------------------	---

Tabla N° 4 Fuente: diseño investigador.

8. Análisis

el proceso de recolección de información se llevó a cabo durante tres semanas en las cuales en un primer momento se hizo el reconocimiento del terreno en el cual habitan los participantes de la investigación, seguido de esto se inicia la toma de contacto directa con los jóvenes referidos por parte de la Corporación Kairos a los cuales se buscan directamente en sus hogares es decir se realiza un trabajo puerta a puerta en donde se acuerdan con los jóvenes un segundo encuentro después de haber conocido el objetivo del proyecto y aceptan participar en este, para así desarrollar el instrumento que brinda los elementos a tener en cuenta en este análisis.

En este sentido, retomando la pregunta problematizadora, se evidenció que las causas frecuentes entre los jóvenes del barrio Altos de la Florida Soacha que incidieron en el consumo de SPA fueron: la influencia del entorno social en la toma de esta decisión, la lealtad invisible que esta puede generar en el inicio del consumo, la omisión de reglas, y la curiosidad que genera el desconocimiento de los psicoactivos en el comportamiento humano. Ahora bien, entendiendo las causas que conllevan al consumo de SPA, se tendrá en cuenta las entrevistas realizadas con los jóvenes de altos de la florida los cuales hacen o hicieron parte de la corporación gestora da paz Kairos en procesos de rehabilitación por ser consumidores activos de algún tipo de sustancia como lo puede ser marihuana, basuco, pegante entre otras, analizaremos las siguientes respuestas recolectadas por medio de la técnica utilizada como soporte de esta investigación.

De este modo se evidencia que existen casos de consumo dentro de la familia, por que indirectamente esto puede ser una lealtad invisible, así como lo afirma (Arrate, 2014)

Citando a Pierre Bourdieu “denomina Lealtad Invisible a aquella lealtad consciente o inconsciente hacia un ancestro o familiar que impulsa a repetir una conducta de un modo ciego, sobre el que no se tiene el menor control” por lo tanto se entiende que una lealtad puede ser repetida por algún miembro de la familia, entendiéndose de este modo que en el consumo de SPA si existen lealtades familiares pero estas no son reconocidas por los jóvenes como un factor que impulsa el consumo en los mismos, ya que ellos se responsabilizan de su propia decisión.

Teniendo en cuenta la entrevista realizada a continuación se pueden identificar los siguientes elementos.

8.1 ¿Sabe usted si existen casos de consumo en su familia? Menciónelos.

Entrevistado 1: “eh, en primo, primos – (risas)- primo no, primos”

Entrevistado 2: Pues mi padrastro, del resto no, mi mamá no fuma no toma nada de eso

Entrevistado 3: No, otros dos hermanos y mi esposo.

Entrevistado 4: De familia por parte mía, Si pues solo mi hermano

Entrevistado 6: Sí, pues tengo algunos primos, porque en si como familia hogar, no; mis papas no y mis hermanos no.

Entrevistado 7: Si mi hermano.

Es importante tener en cuenta que en cada una de las familias de los jóvenes existe un antecedente de consumo de SPA, lo cual reafirma una *lealtad familiar* ante este hecho demostrando así que aunque no es un factor reconocido para ellos, si influye en el consumo activo de estos sujetos, de este modo se evidencia que la historia familiar lleva al uso de

estupefacientes por parte de los mismos ya que de manera indirecta el joven se ve impulsado a repetir esta acción.

Por otra parte se evidencia que el consumo de sustancias psicoactivas no es un tema de conversación abierto en las familias, aunque en algunas ocasiones cuando los padres están enterados de esto se encuentran en desacuerdo con que los jóvenes consuman; sin embargo no existe algún tipo de autoridad que pueda motivarlo a salir de esta situación; en algunos casos los padres prefieren hacer como si no conocieran la realidad en la que se ven inmersos sus hijos. De este modo se da a conocer como cada familia de los jóvenes entrevistados asume esta problemática:

8.2 ¿Qué piensa su familia con respecto a que usted consuma o haya consumido sustancias psicoactivas?

Entrevistado 2: “Pues mi mama me dice que no lo haga, pero pues a la vez ve que ya no mantengo en la calle porque cuando fumaba bazuco mantenía mucho ahí en la calle, mantenía mucho robando, por ahí buscándome peligros ya no mantengo”

Entrevistado 3: “Si, si todos saben que yo consumo, Pues al principio no estaban muy de acuerdo y eso pero pues ya se dan cuenta que tampoco la marihuana es de mucho efecto que digamos, ay eso lo mando a robar, no si no que uno puede llevar una vida estable común y corriente, no tiene necesidad mejor dicho de estar haciendo mal por ahí”

Entrevistado 4: “Mi familia piensa que es malo, pero a nadie le hago mal Yo camello pa’ lo mío pa` lo que Yo necesite.”

Entrevistado 5: “jumm a ellos no les gusta, a ninguno, por eso tengo cierto rose con ellos”

Entrevistado 6: “Pues mi papá nunca me lo ha preguntado, pero pues yo sé que él sabe, jumm porque eso es mentira que los papas no lo conocen a uno si ellos, pero pues él nunca

ha dicho nada y mi mamá si se enteró hace poquito, pero pues ella hoy en día cree que yo la deje, porque no eso fue muy mortal –risas- eso fue mortal para que ella se enterara claro.”

Entrevistado 7: “No nunca lo hecho frente de ellos, si saben es por lo chismes”

Por lo tanto se puede afirmar que la mayoría de estos padres pertenecen al estilo parental de padres negligentes o indiferentes ya que poseen poco control, afecto, exigencia y comunicación con sus hijos. A lo que se debe tener en cuenta que esto afecta el desarrollo del joven ya que empiezan a tener autonomía a muy temprana edad lo que lleva a consagrar un modo de ser de familia permisivo, comprendiendo así que en esta familia no se evidencia autoridad ni disciplina frente a la crianza de sus hijos haciendo así que este modo de ser siga trascurriendo de generación en generación.

Además de los estilos parentales y los modos de ser de la familia, la dinámica familiar también se ve afectada en estos hogares ya que durante el proceso investigativo se interpreta que el joven tiene claro que el consumir estupefacientes puede afectar a los miembros que la conforman, pero esto no es motivo suficiente para dejar el consumo puesto que algunos de los entrevistados dieron a conocer que debido al consumo de SPA han llegado a golpear e insultar a sus familiares, incluso quienes tienen hijos reconocen que lo que ellos hacen puede ser visto por los mismos y a su vez seguir este ejemplo. Esto fue lo que expresaron:

8.3 ¿Cómo cree que puede influir el consumo de sustancias psicoactivas en su vida y su familia?

Entrevistado 1: “Problemáticas de insultos, eh a veces, por no tener la droga fueron golpes, con la misma familia y con alguna gente, si me entiende, algo así.

Entrevistado 3: “Si porque él ya es una persona que si son las nueve de la mañana y no se ha fumado nada es una persona muy agresiva, por eso no e hice caso de ayyy déjela!, porque ya es un problema de él y que me voy a poner yo a meterme, porque él tiene hasta papeles de psicología y eso siiii los papas no ósea casi no estuvieron con él ni nada, los papas se separaron la mama lo dejo con el papa y se cansó de vivir con el papa porque el papa lo maltrataba mucho, entonces él se fue para la calle prefirió estar en la calle y solo a él le toco vivir solo prácticamente toda la vida”

Entrevistado 4: “Si, mi hijo observa y puede tratar de hacer lo mismo”

Entrevistado 5: “jumm a ellos no les gusta, a ninguno, por eso tengo cierto rose con ellos”

Entrevistado 6:” No, no pues no o sea que uno fume delante de ellos no, pero pues digamos el niño de nueve años él ya lo conoce a uno, él ya entiende si ve, él ya digamos le mira a uno los ojos, porque tiene los ojos rojos, o sea obvio, ya van entendiendo, así uno no lo haga y pues igual así uno de pronto no le diga ellos si en el entorno también escuchan, que llegan con cuentos, o preguntan porque son curiosos también”

Entrevistado 7: “Si claro, Yo digo que en toda sí, pues el ejemplo que le estoy dando yo a ella”

Por lo anterior se analiza que en la mayoría de las familias no hay roles establecidos, a su vez no existen reglas, normas, y comunicación, por tal motivo se trasgreden los límites entre los mismos. Generando de este modo ruptura de los vínculos entre los miembros de este sistema, puesto que el consumo aunque es reconocido como una problemática importante no es asumido como tal dentro de la dinámica familiar, causando así que esta estructura se vea afectada ya que no se buscan alternativas para la solución del

conflicto llevando así a que esta situación sea repetitiva, puesto que va a ser imitada por otros miembros de la familia.

Por otra parte, el consumo de SPA y la interacción del sujeto con su entorno permiten identificar una pérdida progresiva del control sobre su conducta a temprana edad, puesto que la mayoría de los jóvenes han iniciado a partir de los ocho años de edad el consumo de marihuana, ya que manifiestan que es la droga a la que tienen más fácil acceso, los entrevistados dicen que aunque el contexto tenga influencia en lo que hacen, la decisión de consumir ha sido propia, ya que se sienten bien haciendo esto, otros afirman que es por curiosidad puesto que quieren probar y saber que se siente consumir; además una de las entrevistadas refiere que los problemas familiares la llevan a refugiarse en la droga, pero que aunque en el momento de iniciar el consumo no tengan claro lo que quieren, con el tiempo lo toman como algo que ya hace parte de su diario vivir.

8.4 ¿Por qué decidió iniciar el consumo de sustancias psicoactivas?

Entrevistado 1: “Las mujeres eh, jugaban con mis sentimientos, más de una mujer jugo con mis sentimientos, y eso me llevo a recaer, si me entiende”

Entrevistado 3: “No pues la verdad, nada ni problemas familiares nada simplemente de uno de loqueras de chino”

Entrevistado 4: “Pues el único motivo hacer creer a la gente que yo soy más”

Entrevistado 5: “por gusto en mi pensamiento esta que uno puede meterse lo que quiere pero siempre debe tener el centro”

Entrevistado 6: “La curiosidad y el entorno”

Entrevistado 7: “Qué me llevo? Eee, problemas que me llevaron amigos, son muy influyentes en eso, cosas del pasado que sí que todavía uno lo llevan a muchas necesidades familiares”

Debido a lo anterior se comprende que no solo la familia es un factor influyente en el consumo de estupefacientes, sino también factores externos como lo son: amigos ya que en esta etapa los pares son influyentes en la toma de decisión; el entorno puesto que el contexto es vulnerable para que los jóvenes consuman sustancias psicoactivas las cuales se consiguen con facilidad, además esta práctica está muy naturalizada en el sector de Altos de la Florida lo que causa que sea más frecuente ver a jóvenes consumiendo en cualquier lugar; finalmente la curiosidad debido que es producto del ciclo vital por el que está pasando el joven.

Además, los jóvenes están conscientes que el consumo influye en su vida personal y familiar; dado que dos de los entrevistados no son padres aun, de igual modo afirman que el consumo de psicoactivos les causa altercados con sus padres, por otro lado sus progenitores están en total desacuerdo con su consumo; por otra parte, los otros participantes son padres y en su gran mayoría ya conforman un hogar con sus parejas sin embargo afirman que no por ser consumidores dejan de cumplir sus roles como lo es el ser padres y que esto no afecta la responsabilidad que tienen con sus familias.

8.5 ¿Qué opina usted sobre el consumo de sustancias psicoactivas?

Entrevistado 1: “¿Qué opino yo? ¿Qué opino yo? –Pero uno que hace a lo bien, si a ellos les gusta y ya ellos saben que ese es el modo de vivir de ellos, que tienen que pegarse un bareto pa’ sentirse relajados, tienen que pagárselo con vaso pa’ sentirse más crazy (loco), si me entiende y eso está mal porque ellos mismos se están dañando la vida poco a poco,

cuando vayan a ver ya tienen el costal encima. Si sería bueno como ayudar algunos que si quisieran salir de vedda de corazón”

Entrevistado 5: “por agradecerle digamos a los grandes, para hacer amigos, o pues eso es lo que he visto”

Entrevistado 6: “Pues, viéndolo como por barrio, yo puedo decir que por las necesidades y el entorno, si pues aquí el entorno, la vagancia, el no tener que hacer, ¿qué hace un pelao (joven) de 16 años en la calle?”

Entrevistado 7: “Uy yo no sé, Eee caer en eso que eso es lo peor para el ser humano, le daña la vida totalmente a uno”

Teniendo en cuenta lo anterior se afirma que aunque los jóvenes expongan conformidad frente al uso que le dan al estupefaciente, desde una perspectiva profesional se evidencia el malestar que esto les genera, puesto que son notorias las características como ansiedad, pérdida de autoestima, deterioro físico, estar dispersos, entre otras, las cuales no solo se evidencian en un solo joven sino de manera general en los consumidores. De este modo se retoma el concepto de consumo dado por las Ciencias Sociales: Así mismo para lo social “la drogodependencia es causada por la marginación, la pobreza el desempleo, el abandono escolar, la discriminación y la carencia de vivienda digna factores que generan así una aparición masiva de esta problemática” Kornblit, Kamarotti, & Leo (2010).

Finalmente se analiza que el consumo de sustancias psicoactivas es un fenómeno social presente en Altos de la Florida debido a que es un contexto vulnerable a la influencia de esta problemática, puesto que es un comportamiento repetitivo en los jóvenes, esto producto al fácil acceso que tienen para obtener los psicoactivos, por lo que se ha

naturalizado esta conducta en el entorno. Por otra parte la ausencia de patrones de comportamiento establecidos por una figura de autoridad jerárquica genera una ruptura en la dinámica familiar no permitiendo que el joven se adapte a los límites sociales lo cual conlleva a que haya un conflicto entre este y las normas establecidas por la sociedad. Así mismo se debe tener en cuenta que el rango de edad que tiene mayor prevalencia en el consumo de SPA se verá reflejado en el siguiente gráfico:



Imagen N° 8: Rango de edades de consumo

Teniendo en cuenta lo anterior se evidencia que el rango etario en el que mayor prevalencia se presenta esta problemática en la muestra estudio de la investigación es entre los 19 y 21 años, edades en las cuales se analiza un uso variable de psicoactivos, teniendo en cuenta que este consumo no siempre es influenciado por el entorno familiar; por otra parte se identifica que dentro de esta muestra objeto de estudio el tipo de consumidor que prevalece es el Buscador ya que este siente la necesidad de consumir para sentirse bien ya sea en ambiente sociales o fuera de ellos. De este mismo modo el psicoactivo más utilizado

por los jóvenes es la Marihuana por lo que esta es utilizada como un estimulante y/o tranquilizante.

9. Conclusiones

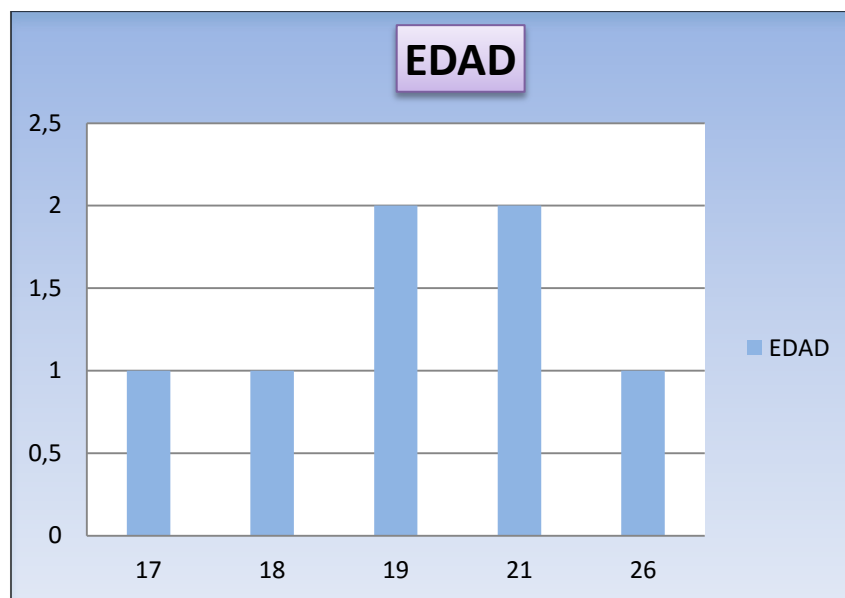
Para concluir este trabajo investigativo, se da respuesta a la pregunta problematizadora ¿Cuáles son los factores socio-familiares influyentes en el inicio del consumo de sustancias psicoactivas, en los jóvenes de la Corporación Gestora de Paz Kairos, Soacha? De este modo la investigación realizada da a conocer que las principales causas socio-familiares las cuales conllevan al joven residente del barrio altos de la Florida a consumir sustancias psicoactivas por lo tanto al realizar el proceso investigativo se detecta que estas causas son:

El entorno social: se concluye que el entorno social es uno de los factores principales que influyen en el consumo de SPA ya que en primera instancia es el lugar en donde el joven se desarrolla como tal y crea sus vínculos sociales, a su vez se debe tener en cuenta que Altos de La Florida es un contexto vulnerable a la influencia de esta problemática debido al fácil acceso que el joven tiene para conseguir los psicoactivos en el sector, así mismo el consumir sustancias psicoactivas se ha vuelto una práctica habitual en el contexto por que los residentes de este barrio ya lo han naturalizado en su entorno; sin embargo las necesidades insatisfechas que se generan en los jóvenes de Altos de la Florida también son factores influyentes en el consumo, como los dan a conocer los habitantes de este sector, servicios públicos, transporte, vías, difícil acceso a la educación, fronteras invisibles y expendios de drogas , generando así demasiado tiempo libre el cual es empleado para el uso de estupefacientes.

Por otra parte los *pares* también intervienen en la toma de esta decisión, ya que los mismos se vuelven importantes e influyentes en la vida del joven puesto que al compartir

en su gran mayoría de tiempo y relacionarse en el mismo entorno social conlleva a que se compartan pensamientos e ideologías similares creando así un subsistema.; sin embargo **la curiosidad** que genera el desconocimiento del efecto que causan los psicoactivos en el comportamiento humano también conlleva a que los jóvenes decidan involucrarse en este fenómeno.

Por consiguiente se entiende que no solo el entorno social y los pares son los causantes principales para que el joven consuma SPA si no que a su vez influencia de la familia también es fundamental durante este proceso, aunque el joven acepta que su familia lo ha influenciado a consumir estupefacientes si se identifica que existen casos de consumo en los mismos por lo cual se identifica una **lealtad invisible** a cual hace referencia a la lealtad que es de forma consiente e inconsciente que impulsa a repetir una conducta de manera transgeneracional. No obstante la **falta de roles** por parte de la figura de autoridad (padres o cuidadores), **comunicación asertiva y normas** dentro de la familia, lo cual conlleva al joven a consumir, por lo anterior se identifica que por esta situación los jóvenes adquieren una autonomía sobre sus decisiones a muy temprana edad.

Finalmente la perspectiva que tienen los jóvenes de altos de florida con respecto al consumo de estupefacientes es variable, ya que para algunos de los entrevistados esta práctica es habitual, pero para otros se visibiliza como una problemática ya que puede ser imitada por los miembros de su hogar en especial sus hijos; Sin embargo los siete jóvenes entrevistados concuerdan en que no existen motivos suficientes para dejar de consumir sustancias psicoactivas por consiguiente desde el trabajo social se interpreta que el consumo de sustancias psicoactivas puede crear rupturas las relaciones familiares, variaciones en el comportamiento, quebrantar los limites, y normas.

10. Sugerencias

- Durante el desarrollo de la investigación se evidencia que la familia es un factor influyente en el consumo de SPA que tienen los jóvenes en el sector de altos de la florida, sin embargo se identifica que el entorno social tiene mayor influencia ante este hecho, por tanto se sugiere a la corporación Kairos y a las entidades estatales iniciar procesos de intervención partiendo desde el contexto, para de esta forma realizar un trabajo integral abordando el entorno social, la familia y el joven, ya que según lo observado se ha realizado este proceso teniendo como centro al joven.
- Por otra parte se sugiere a los jóvenes no dejar de participar en los procesos que se llevan a cabo con la Corporación puesto que estos espacios son diseñados para la prevención y el tratamiento en situación de dependencia por lo tanto.
- Para finalizar se sugiere a las familias de los jóvenes que tengan un acompañamiento permanente con los mismos ya que esto permitirá fortalecer los lazos afectivos y emocionales del sujeto en situación de consumo.

11. Bibliografía

- alex. (8 de diciembre de 2008). *alexffmm.blogspot*. Recuperado el 16 de 8 de 2016, de alexffmm.blogspot.: <http://alexffmm.blogspot.com.co/2008/12/tipologias-familiares.html>
- Arrate, E. S. (29 de abril de 2014). *VerDeVerdad*. Recuperado el 1 de septiembre de 2016, de VerDeVerdad: <https://vivirahora333eugeniosar.wordpress.com/2014/04/17/lealtades-invisibles/comment-page-1/>
- Bertalanffy, L. v. (s.f.). *GestioPolis*. Recuperado el 25 de 10 de 2016, de GestioPolis: <http://www.gestiopolis.com/teoria-general-de-sistemas-ludwig-von-bertalanffy/>
- Bertalanffy, L. V., & Quintero, Á. M. (21 de marzo de 2016). *Medicos Familiares.com*. Recuperado el 23 de 10 de 2016, de Medicos Familiares.com: <http://www.medicosfamiliares.com/familia/la-familia-como-sistema-teoria-general-de-los-sistemas.html>
- Bonilla, E., & Rodriguez, P. (1995). Más allá del dilema de los métodos. En E. B. Castro, & P. R. Sehk, *Más allá del dilema de los métodos* (pág. 150). Bogotá: Norma.
- Bourdeu, P. (s.f.). el espíritu de familia. En P. Bourdeu, *el espíritu de familia* (págs. 1-13).
- Camargo, R. E. (2009). el concepto de la familia en la legislación y en la jurisprudencia de la corte constitucional colombiana. *studiositas*, 65,66.
- Casal, J., & Mateu, E. (2003). Tipos de muestreo. En J. Casal, & E. Mateu, *Tipos de muestreo* (pág. 4). Bellaterra- Barcelona: Universitat Autònoma de Barcelona.
- Colombia, O. d. (s.f.).
- Derecho, M. d. (2011). FACTORES PSICO-SOCIALES DEL CONSUMO DE SUSTANCIAS. En (. d. Derecho. BOGOTA: Ministerio de Justicia y del Derecho.
- Espejo, F. (2000). Conceptos basicos de las drogas.
- Faroh, A. C. (2007). Cognición en el adolescente según Piaget y Vygotski. En A. C. Faroh, *Cognición en el adolescente según Piaget y Vygotski*. (pág. 148). Universidad central de Venezuela.
- Florenzano, R. (octubre de 1997). *EL ADOLESCENTE Y SUS CONDUCTAS DE RIESGO*. Obtenido de https://www.researchgate.net/profile/Ramon_Florenzano/publication/31744415_El_adol

escente_y_sus_conductas_de_riesgo__R._Florenzano_Urza/links/5558e73608ae980ca610581a.pdf

Flores, I. B. (2008). INFLUENCIA DEL ENFOQUE SISTEMICO EN EL TRABAJO SOCIAL. En I. B. Flores, *Universidad Nacional del Altiplano* (pág. 18).

Gállico, F. C. (s.f.).

gema herrera blanco, m. c. (s.f.). *slideshare*. Recuperado el 6 de 6 de 2016, de slideshare: <http://es.slideshare.net/gzy/carretero-y-piaget-y-el-pensamiento-formal-de-la-adolescencia>

Gonzalez, B. (s.f.). *Vías de administración en el consumo de sustancias psicoactivas*. Mexico.

Gutierrez, C. E. (2011). *LA INVESTIGACIÓN PROFESIONAL SOBRE EL USO Y ABUSO DE SUSTANCIAS PSICOACTIVAS (SPA) DESDE TRABAJO SOCIAL: ANÁLISIS DE LOS TRABAJOS DE GRADO ESCRITOS DE BOGOTÁ*. Bogota D.C.: Universidad de la Salle.

Hirigoyen, M. A. (24 de septiembre de 2012). *La construcción social de las juventudes. Una aproximación desde la Sociología de la Cultura*. Recuperado el septiembre de 2016, de La construcción social de las juventudes. Una aproximación desde la Sociología de la Cultura: <http://psicopediahoy.com/construccion-social-juventudes-sociologia-cultura/>

INPEC. (2014). familia. En INPEC, *familia* (pág. 12). Bogota: Inpec.

Jong, E. E. (1995). XV SEMINARIO LATINOAMERICANO. En E. E. Jong, *XV SEMINARIO LATINOAMERICANO* (pág. 2). Guatemala: Universidad Nacional de Entre Ríos.

Justicia, M. d. (2013). ESTUDIO NACIONAL DE CONSUMO DE SUSTANCIAS PSICOACTIVAS EN COLOMBIA - 2013. *Ministerio de Justicia*, 23-175.

kairos, c. (s.f.). *Kairos corporacion gestora de paz*. Recuperado el 9 de 08 de 2016, de www.corpokairos.org: www.corpokairos.org

Kornblit, A. L., Kamarotti, A. C., & Leo., P. F. (2010). *Prevencion del Consumo Problemático de drogas*. Argentina: UNICEF.

León, O. D. (21 de DICIEMBRE de 2004). *SCIELO*. Recuperado el 22 de SEPTIEMBRE de 2016, de SCIELO: <http://www.scielo.cl/scielo.php>

Martínez. (2011).

Martínez, 2., & Ballén, P. y. (2002). DE LOS MÉTODOS CUALITATIVOS DE INVESTIGACIÓN EN LA ADMINISTRACIÓN ANÁLISIS DE LOS TRABAJOS DE GRADO DEL PROGRAMA DE ADMINISTRACIÓN DE EMPRESAS DE LA UNIVERSIDAD DE LA SALLE, ENTRE 2000 Y 2010. En J. Rodriguez, *DE LOS MÉTODOS CUALITATIVOS DE INVESTIGACIÓN EN LA ADMINISTRACIÓN ANÁLISIS DE LOS TRABAJOS DE GRADO DEL PROGRAMA DE ADMINISTRACIÓN DE*

EMPRESAS DE LA UNIVERSIDAD DE LA SALLE, ENTRE 2000 Y 2010 (pág. 9). Bogotá: UNIVERSIDAD DE LA SALLE.

Morales, M. F. (2000). *Holística*. Caracas, Venezuela.

OMS. (1969.).

OMS. (2016). *ORGANIZACIÓN MUNDIAL DE LA SALUD*. Obtenido de http://www.who.int/maternal_child_adolescent/topics/adolescence/dev/es/

Organizacion de los estados de america OEA. (s.f.). *El problema de las drogas en las americas: estudios*. Recuperado el 22 de septiembre de 2016, de El problema de las drogas en las americas: estudios : http://www.oas.org/es/acerca/quienes_somos.asp

Pérez, T. A. (s.f.). *Pulveda*. Recuperado el 8 de 7 de 2016, de Pulveda: <https://www.lechepuleva.es/nutricion-y-bienestar/diferentes-tipos-de-padres>

periodismopublico.com. (11 de Marzo de 2014). *periodismopublico.com*. Recuperado el 14 de Septiembre de 2016, de <http://www.periodismopublico.com/En-Soachan-lanzan-programa-para-prevenir-consumo-de-SPA>

Ramírez, L. J.-N. (2012). ENFOQUE ECOLOGICO. *ENFOQUE ECOLOGICO*, 1-2.

Revista Lasallista de Investigación. (julio- diciembre de 2005). *El desarrollo psicosocial de Eric Erikson. El diagrama epigenético del adulto*. Obtenido de Revista Lasallista de Investigación ISSN: 1794-4449: <http://www.redalyc.org/pdf/695/69520210.pdf>

Rioja, G. d. (2000). Programa de Trabajo Social y apoyo a la dinamica yu la estructura familiar. En G. d. Rioja, *Programa de Trabajo Social y apoyo a la dinamica yu la estructura familiar* (pág. 11). Consejería de Salud y Servicios Sociales.

Satir, V. (1998). Modelo De Intervención Para El Trabajo Social Familiar. 8.

Soacha- Cundinamarca.gov.co. (11 de Abril de 2016). http://www.soacha-cundinamarca.gov.co/informacion_general.

Universidaddelbosque. (95). <http://www.uelbosque.edu.co/>. En I. C. Acero, *FACTORES PSICOSOCIALES RELACIONADOS CON EL CONSUMO DE SUSTANCIAS PSICOACTIVAS EN ESTUDIANTES DE SECUNDARIA* (pág. 29). Bogotá: UNIVERSIDAD DEL UBOSQUE.

Velasco, R. (2003). *Drogodependencias*. Trillas.

Vygotski. (1934-1993). Cognición en el adolescente según Piaget y Vygotski ¿ Dos caras de la misma moneda? En A. C. Faroh, *Cognición en el adolescente según Piaget y Vygotski ¿ Dos caras de la misma moneda?* (pág. 133).

Zurita, C. R. (2012). Pensar, repensar y seguir pensando al Trabajo Social. En C. R. Zurita, *Pensar, repensar y seguir pensando al Trabajo Social* (pág. 8). Chile: Universidad de Concepción-Chile.