

# Semillero

## Salute Innovare



**UNIMINUTO**  
Corporación Universitaria Minuto de Dios  
Educación de calidad al alcance de todos

## Herramientas de la seguridad y salud en el trabajo para mujeres en ejercicio de la prostitución

Factores de riesgo y medidas de intervención en el ejercicio de la prostitución: establecimientos

**Presidente del Consejo de Fundadores**

Diego Jaramillo Cuartas, cjm

**Rector General Sistema UNIMINUTO**

Leonidas López Herrán

**Vicerrector General Académico**

Luis Hernando Rodríguez Rodríguez

**Rectora UNIMINUTO Virtual y a Distancia**

Marelen Castillo Torres

**Vicerrectora Académica**

**UNIMINUTO Virtual y a Distancia**

Astrid Viviana Rodríguez

**Directora General de Investigaciones**

Amparo Vélez Ramírez

**Coordinadora General de Publicaciones**

Rocío del Pilar Montoya Chacón

**Directora de Investigación**

**UNIMINUTO Virtual y a Distancia**

Solángel Materón Palacios

**Líder de publicaciones**

**UNIMINUTO Virtual y a Distancia**

Alejandro Cuervo Bojacá

**Autor**

Albeiro Alberto Aguilar Olivera

**Editor**

Alejandro Cuervo Bojacá

**Grupo de investigación**

Salute Innovare

**Evaluación académica de la publicación**

Ángela María Luna Villegas

Javier Enrique Cortés Amórtegui

**Correctora de estilo**

Aurora Fandiño Calderón

**Diseño y Diagramación**

Fernando Alba Guerrero

**Fotografías**

Sahuayo

Sheila Tostes

Alvimann Follow

Albeiro Aguilar Olivera

Peter Mathijssen

Glenda Otero

Fernando Alba Guerrero

UNIMINUTO Virtual y a Distancia

Primera edición: octubre de 2015

©Corporación Universitaria Minuto de Dios – UNIMINUTO

Sede Virtual y a Distancia

Diagonal 81 B No. 72B - 70

Teléfono: (571) 291 6520

Bogotá, D. C., Colombia, 2015

©Reservados todos los derechos a la Corporación Universitaria Minuto de Dios – UNIMINUTO. La reproducción parcial de esta obra, en cualquier medio, incluido el electrónico, solamente puede realizarse con permiso expreso de los editores y cuando las copias no sean utilizadas para fines comerciales. Los textos son responsabilidad del autor y no comprometen la opinión de UNIMINUTO.



**UNIMINUTO**  
Corporación Universitaria Minuto de Dios  
Educación de calidad al alcance de todos

Aguilar Olivera, Albeiro Alberto

Herramientas de la seguridad y la salud en el trabajo para mujeres en ejercicio de la prostitución: factores de riesgo y medidas de intervención en el ejercicio de la prostitución: establecimientos / Albeiro Alberto Aguilar Olivera; editor Alejandro Cuervo Bojacá -- Bogotá: Corporación Universitaria Minuto de Dios. UNIMINUTO Virtual y a Distancia. Programa de Administración en Salud Ocupacional, 2015.

48p.: il.

ISBN: 978-958-763-139-5

1. Seguridad Industrial - Colombia 2. Prostitución – Medidas de Seguridad 3. Prevención de Accidentes. -- i. Cuervo Bojacá, Alejandro (Editor).

CDD: 613.62 A48h BRGH

Esta publicación es el resultado del proyecto de investigación titulado “Herramientas de la salud ocupacional para las trabajadoras sexuales del barrio Santafé (Bogotá D.C.)”, financiado mediante la I Convocatoria para el Desarrollo y Fortalecimiento de los Semilleros de Investigación en UNIMINUTO, realizada por la Dirección General de Investigaciones. El proyecto fue desarrollado por el semillero de investigación Salute Innovare del Programa de Administración en Salud Ocupacional de UNIMINUTO Virtual y a Distancia, en convenio con la Secretaría Distrital de Integración Social, Subdirección para la Aduldez, Equipo Local de Los Mártires.

Con la participación de los estudiantes del Programa de Administración en Salud Ocupacional de UNIMINUTO Virtual y a Distancia: María Jimena Aguilera Rubio, María Ester Cárdenas Caviedes, Nury Yaneth Cajamarca Guzmán, Jorge Calderón, Luis Gabriel Fernández Ovalle y Cindy Leiva Cordero.





## NOTA DEL EDITOR

La cartilla “Herramientas de la seguridad y la salud en el trabajo para mujeres en ejercicio de la prostitución” está dividida por los factores de riesgo a los que están expuestas las trabajadoras sexuales, según su espacio de trabajo.

Empiece por esta sección para conocer:

**Factores de riesgo y medidas de intervención en el ejercicio de la prostitución: establecimientos**

Si prefiere leer los riesgos y las medidas de intervención en el ejercicio de la prostitución en la calle, dele vuelta a la cartilla y empiece por la tapa opuesta.



## Contenido

5	Nota del editor
9	Presentación
11	Agradecimientos especiales
12	Introducción
13	Conceptos básicos
13	Antecedentes
14	Contexto y problemática
15	El semillero y la investigación
16	Objetivos
16	Perfil del autor
16	Actividades de las mujeres en ejercicio de la prostitución en establecimientos
17	Definición de los factores de riesgo en establecimientos
18	Factor de riesgo eléctrico
19	Factor de riesgo locativo
20	Factor de riesgo físico
21	Factor de riesgo biológico
22	Factor de riesgo psicosocial
23	Otras condiciones de riesgo
24	Conclusiones
25	Bibliografía



# PRESENTACIÓN

Las mujeres en ejercicio de la prostitución se caracterizan por realizar su actividad en distintos ambientes de trabajo, en los cuales están expuestas a diferentes factores de riesgo: físicos, químicos, eléctricos, mecánicos, locativos, biomecánicos, biológicos, psicosociales y de orden público, entre otros. La exposición a estos peligros afecta la salud de estas personas y, como consecuencia, la de quienes dependen de ellas familiar y económicamente.

Por esta razón, la Corporación Universitaria Minuto de Dios – UNIMINUTO, a través del Programa de Administración en Salud Ocupacional y su semillero de investigación Salute Innovare, pertenecientes a la sede UNIMINUTO Virtual y a Distancia, ha considerado importante desarrollar programas de investigación encaminados a la identificación, a la valoración y al control de los riesgos a los cuales están expuestas las mujeres en ejercicio de la prostitución y, de esta forma, generar una cartilla que sirva de apoyo a quienes ejerzan esta actividad, para que puedan apropiarse y adoptar estas recomendaciones, las cuales están encaminadas a fortalecer el autocuidado de cada una de ellas, así como fortificar el control y la regulación que deben ejercer las autoridades competentes.

Vale la pena resaltar que, desde el punto de vista de la seguridad y la salud en el trabajo, este es el primer acercamiento a la problemática, lo cual deja la puerta abierta para que futuras investigaciones profundicen en cada uno de los riesgos encontrados.

**Margarita María Palma Vallejo**  
**Dir. Programa Administración Salud Ocupacional**



## AGRADECIMIENTOS ESPECIALES

A las mujeres en ejercicio de la prostitución de la localidad de Los Mártires, a la Secretaría Distrital de Integración Social (Subdirección de Adultez, localidad de Los Mártires), a la Secretaría Distrital de Salud (Hospital Centro Oriente), a María Jimena Aguilera Rubio y a Nury Yaneth Cajamarca Guzmán, que, como graduadas del programa de Administración en Salud Ocupacional de Uniminuto Virtual y a Distancia –UVD–, acompañaron la terminación de la investigación que soporta esta cartilla; a Maritza Ramírez Martínez, por su esfuerzo, dedicación e incansable colaboración en el trabajo de campo; a la Rectoría General, a la Vicerrectoría General y a la Dirección General de Investigaciones de UNIMINUTO, que, por medio de la I Convocatoria para el Desarrollo y Fortalecimiento de los Semilleros de Investigación en UNIMINUTO, hicieron posible la culminación de este proyecto y la presente publicación; a la Rectoría General de UVD, a la Vicerrectoría General de UVD y a la Dirección de Investigación de UVD, por su apoyo constante al proceso, así como a la Unidad de Publicaciones y a Campus Virtual de UVD, por ayudarnos a plasmar este proyecto.



# INTRODUCCIÓN

El trabajo sexual o prostitución, como popularmente se le llama, es referida como la profesión más antigua del mundo y, dada su connotación, aún persiste el debate de si se trata de un “oficio” o un “trabajo”. Igualmente, quienes ejercen esta actividad han tenido que enfrentar duras luchas en el ámbito de los derechos humanos, por la estigmatización y le exclusión moral, social, cultural y política a que han sido sometidas históricamente.

Según Pachajoa y Figueroa (2003), para definir, comprender y normalizar lo relacionado con la prostitución se presentan tres enfoques:

[...] prohibicionismo, reglamentarismo y abolicionismo. El enfoque dominante es el abolicionista en el que la prostituta es considerada una esclava moderna, una víctima de las condiciones socioeconómicas cuya consciencia se encuentra alienada, y por lo tanto necesita rehabilitación. Luego, desde la perspectiva de autoras feministas se examinan las razones de género por las cuales se ha negado la condición de trabajadoras a las mujeres que la ejercen. En vista de que la prostitución subvierte el orden patriarcal, la sociedad se encarga de estigmatizar, y desvalorizar a quien la ejerce, negando los derechos y garantías laborales” (Resumen).

En Colombia, la Corte Constitucional establece, a través de la sentencia T-620 de 1995, que la prostitución es inmoral mas no ilegal y, en la sentencia T-629 del 2010, plantea, la protección de los derechos fundamentales para las trabajadoras sexuales, entre ellos el derecho al trabajo, en lo relacionado a salarios y prestaciones sociales.

Las sentencias anteriormente citadas sustentan legalmente un primer acercamiento al estudio de los riesgos laborales presentes en el trabajo sexual, temática que aborda la cartilla “Herramientas de la seguridad y la salud en el trabajo para mujeres en ejercicio de la prostitución”, la cual se ofrece como una herramienta para la seguridad y la salud en el trabajo, identificando los factores de riesgo a los que se encuentran expuestas las mujeres en ejercicio de la prostitución, tanto en la calle como en los establecimientos.

Igualmente, en la cartilla se plantea una serie de medidas de intervención para prevenir y disminuir las afectaciones generadas por las actividades propias del ejercicio de la prostitución. Para ello, se utilizaron diferentes instrumentos de recolección de la información, entre ellos, la observación directa, que se efectuó a través de recorridos diurnos y nocturnos en la zona de tolerancia ubicada en la localidad de Los Mártires de la ciudad de Bogotá, en compañía de funcionarios de la Secretaría Distrital de Integración Social (Subdirección de Los Mártires); y la encuesta, que se aplicó a 112 mujeres en ejercicio de la prostitución de la localidad de Los Mártires, de las cuales el 51 % desempeñan su actividad en establecimientos, y el 49 %, en la calle. Esto permitió identificar otras afectaciones que genera el trabajo sexual, como son el estrés, la angustia y la ansiedad.

Un último propósito del presente trabajo es continuar con esta investigación, para así seguir estudiando los riesgos laborales a los que están expuestas diariamente las trabajadoras sexuales, que afectan no solamente su salud física sino su estado emocional y psicológico.

## ■ Conceptos básicos

- ⊙ Accidente de trabajo: todo suceso repentino que sobrevenga por causa o con ocasión del trabajo y que produzca en el trabajador una lesión orgánica, una perturbación funcional o psiquiátrica, una invalidez o la muerte.
- ⊙ Condiciones de trabajo: aquellos aspectos, agentes o factores que tienen influencia significativa en la generación de riesgos para la seguridad y la salud de los trabajadores.
- ⊙ Enfermedad laboral: se entiende como la enfermedad contraída como resultado de la exposición a factores de riesgo inherentes a la actividad laboral o al medio en el que el trabajador se ha visto obligado a realizar sus labores.
- ⊙ Evaluación del riesgo: proceso para determinar el nivel de riesgo asociado a la probabilidad de que este se concrete y a la severidad de las consecuencias de esa concreción.
- ⊙ Factor de riesgo o peligro: fuente, situación o acto con potencial de causar daño a la salud de los trabajadores, a los equipos o a las instalaciones.
- ⊙ Identificación del peligro: proceso para establecer si existe un peligro y definir sus características.
- ⊙ Mujer en ejercicio de la prostitución: persona de sexo femenino que ofrece servicios sexuales a cambio de dinero o de cualquier otro bien.
- ⊙ Riesgo: combinación de la probabilidad de que ocurra una o más exposiciones a situaciones perjudiciales o eventos peligrosos y la severidad del daño que estos puedan causar.

- ⊙ Seguridad y salud en el trabajo: disciplina que trata de la prevención de las lesiones y las enfermedades causadas por las condiciones de trabajo y de la protección y promoción de la salud de los trabajadores. Tiene por objeto mejorar las condiciones y el medio ambiente de trabajo, así como la salud en el trabajo, lo que trae como consecuencia la promoción y el mantenimiento del bienestar físico, mental y social de los trabajadores en todas las ocupaciones.

(Adaptado de: Ley 1562 del 2012; Art 1, 3 y 4; Icontec. (2012); Decreto 1443 del 2014, Art. 2 (# 12, 18, 27) y Romi, 2006).

## ■ Antecedentes

El proyecto referencia los siguientes antecedentes investigativos:

- ⊙ *Hacia un encuentro de vida. Sistematización de la experiencia de trabajo con mujeres que ejercen la prostitución.* Corporación Universitaria Minuto de Dios - UNIMINUTO, 2011.

En esta obra, la autora Derly A. Neira plasma la experiencia obtenida en el desarrollo del Programa Unidad Móvil de la Fundación Eudes dirigido a las mujeres que ejercen la prostitución, el cual surgió como respuesta a la posibilidad de una epidemia generalizada de VIH en el país, así como de otras Infecciones de Transmisión Sexual (ITS). El programa ofrecía, entre otros, los servicios de:

- ▼ Talleres y campañas educativas.
- ▼ Asesorías pre y post-test de Elisa para VIH.
- ▼ Acompañamiento psicológico y espiritual.
- ▼ Atención en salud sexual y reproductiva.

▼ Servicios jurídicos y formación en derechos humanos.

- ⊙ *Diagnóstico de las condiciones en salud ocupacional de las trabajadoras sexuales en la ciudad de Pitalito, Huila.* Universidad Sur Colombiana, 2008.

Los autores Luis E. Acosta, María F. Naranjo y Silvia L. Rojas realizan un diagnóstico descriptivo de las condiciones de salud de las trabajadoras sexuales de la ciudad de Pitalito, a partir de la realización de una encuesta aplicada a una muestra de 23 trabajadoras, destacándose algunos resultados como los siguientes:

- ▼ El 100 % de la población encuestada no posee vivienda y reside en los centros de trabajo, en habitaciones acondicionadas para su permanencia.
  - ▼ El 100 % de las trabajadoras labora indefinidamente en los establecimientos y su salario depende de los servicios que ofrece, siendo autónoma en la tarifa que quiera establecer por la prestación de su servicio.
  - ▼ Todas las trabajadoras sexuales manifestaron que se realizan los exámenes periódicos que exigen los establecimientos donde ejercen su actividad.
- ⊙ *¿Es la Prostitución un trabajo?* Fundación Universitaria Los Libertadores, 2008.

Los autores Alejandro Pachajoa L. y Jhonny A. Figueroa presentan los enfoques jurídicos tradicionales que han servido para definir, comprender y normatizar lo relacionado con la prostitución, los cuales son: el prohibicionismo, el reglamentarismo y el abolicionismo.

Los anteriores antecedentes aportaron mayor conocimiento sobre el fenómeno de la prostitución, en cuanto a sus características y a su evolución, enriqueciendo de esta manera el marco teórico, jurídico y conceptual de la investigación que soporta la cartilla. Así mismo, los resultados del estudio en Pitalito, Huila, permitieron conocer las condiciones del ejercicio de la prostitución en otras ciudades del país.

## ■ Contexto y problemática

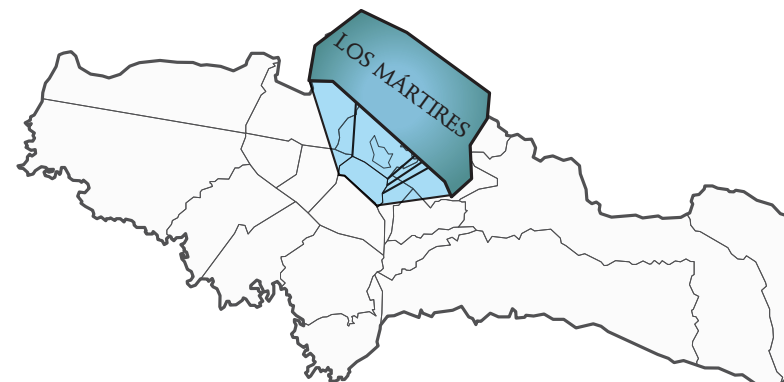

Mapa de la localidad 14. Los Mártires de Bogotá D. C. (Alcaldía Mayor, 2015).

La problemática que aborda la cartilla “Herramientas de la seguridad y la salud en el trabajo para mujeres en ejercicio de la prostitución”, tiene como entorno físico la Localidad de Los Mártires o Localidad 14 de la división administrativa del Distrito Capital, la cual tiene una extensión de 655 hectáreas, dividida en dos UPZ (Unidades de Planeamiento Zonal): Santa Isabel, constituida por 5 barrios, y La Sabana, constituida por 16 barrios. La Localidad de Los Mártires limita por el norte con la localidad de Teusaquillo; por el sur con la

localidad de Antonio Nariño; por el oriente con la localidad de Santa Fe y por el occidente con la localidad de Puente Aranda.

En la UPZ de La Sabana está ubicado el barrio Santa Fe, entre las calles 24 y 19 y las carreras 17 y 14, en pleno corazón de Bogotá y en la zona de tolerancia más célebre de la ciudad, también llamada de “alto impacto” por el exalcalde Antanas Mockus, durante su segunda alcaldía (1°. de enero de 2001 a 31°. de diciembre de 2003). En este barrio se evidencia un gran flujo de trabajadoras sexuales, debido a que, aparte de su ubicación, allí se sitúa un gran número de centros nocturnos donde se ejerce la prostitución, los cuales son reconocidos por la presencia de mujeres de todas las regiones del país y por el alto volumen de clientes nacionales e internacionales y de diferentes estratos sociales que frecuentan dicha zona.

En las visitas preliminares realizadas a la zona de tolerancia por los integrantes del semillero Salute Innovare del programa de Administración en Salud Ocupacional de UVD, se observó un panorama en el que las condiciones higiénico-sanitarias eran deficientes; por ejemplo, los colchones y las almohadas no tenían forros; la limpieza realizada después de cada servicio no era la adecuada y la disposición de los residuos sólidos considerados peligrosos (papel higiénico usado, toallas higiénicas y preservativos) no se realizaba de acuerdo con lo dispuesto por la normatividad colombiana, en especial por el Decreto 4741 de 2005; también se observó que en estos lugares existe un alto consumo de alcohol y de sustancias psicoactivas como la marihuana, el bazuco, la cocaína, entre otros.

Finalmente, por medio de la consulta de documentos, informes e investigaciones realizadas sobre el fenómeno de la prostitución, entre ellas la realizada por la Secretaría Distrital de Integración Social en el año 2013, denominada “Caracterización Personas en situación de

prostitución y Personas vinculadas al Fenómeno de la prostitución en Bogotá”, se identifican otras condiciones de riesgo y vulnerabilidad; como la no afiliación a salud de un porcentaje considerado de mujeres en ejercicio y maltrato psicológico. Lo anterior permite inferir sobre la necesidad de identificar, caracterizar, valorar y proponer medidas de intervención a los factores de riesgos presentes en el ejercicio de la prostitución.

## ■ El semillero y la investigación

El semillero Salute Innovare pertenece al programa Administración en Salud Ocupacional : de la Sede UNIMINUTO Virtual y a Distancia - UVD, el cual fue creado en 2013 y se fundamenta en las siguientes sublíneas de investigación:

- Gerencia y Administración de la Seguridad y la Salud en el Trabajo.
- Gestión de la Medicina Preventiva y del Trabajo.
- Gestión Integral del Riesgo.
- Emprendimiento.

Actualmente, el semillero Salute Innovare se encuentra desarrollando dos (2) proyectos más en el área de la seguridad e higiene industrial y ha participado como ponente o conferencista en eventos importantes, entre ellos, el 47 Congreso de Seguridad, Salud y Ambiente, organizado por el Consejo Colombiano de Seguridad, y la 20ª. Semana de la Salud Ocupacional, realizada en Medellín por la Corporación de Salud Ocupacional y Ambiente. Su estructura está compuesta por un (1) docente líder, cinco (5) docentes de apoyo y ocho (8) estudiantes, de los cuales dos (2) participan como egresados. A partir de esta estructura, se formulan, diseñan y ejecutan los proyectos.

En coherencia con los principios y la misión de UNIMINUTO, tanto los procesos de investigación del programa como el semillero han generado gran interés entre las poblaciones vulnerables del país, como es el caso de las mujeres en ejercicio de la prostitución, que por su condición se enfrentan a todo tipo de exclusiones, incluso, por parte del Estado; precisamente, este es la problemática que se analiza en la investigación que se describe en la presente cartilla.

## ■ Objetivos

**Objetivo general:** desarrollar herramientas de la salud ocupacional para las mujeres que ejercen la prostitución en la Localidad de los Mártires de Bogotá, D. C., que prevengan y minimicen los riesgos laborales a los cuales se encuentran expuestas.

### Objetivos específicos:

- Caracterizar las actividades y tareas realizadas por las mujeres en el ejercicio de la prostitución en la Localidad de Los Mártires de Bogotá, D. C.
- Identificar los factores de riesgo o peligros a los que se encuentran expuestas las mujeres que ejercen la prostitución en la Localidad de Los Mártires de Bogotá.
- Determinar el nivel de riesgo a las que se encuentran expuestas las mujeres que ejercen la prostitución en Localidad de Los Mártires de Bogotá, según la metodología establecida.
- Proponer las medidas de intervención para los peligros encontrados, de acuerdo con el nivel de riesgo y la priorización de los mismos.

## ■ Perfil del autor

### Albeiro Alberto Aguilar Olivera

Ingeniero industrial, especialista en Seguridad Industrial, Higiene y Gestión Ambiental. Actualmente, cursa una maestría en Gestión y Evaluación Ambiental. Cuenta con 5 años de experiencia en el sector educativo, desempeñándose en los cargo de coordinador académico, asesor, jurado de tesis y docente en las áreas de costo de producción, seguridad industrial, metodología de la investigación y formulación de proyectos. En la actualidad, coordina el proceso de investigación del programa Administración en Salud Ocupacional de la Corporación Universitaria Minuto de Dios – UNIMINUTO y lidera el semillero Salute Innovare con tres (3) proyectos a cargo. Ha participado como ponente en el 47 Congreso de Seguridad, Salud y Ambiente del Consejo Colombiano de Seguridad y en la 20ª. Semana de la Salud Ocupacional, realizada en Medellín por la Corporación de Salud Ocupacional y Ambiental.

## ■ Actividades de las mujeres en ejercicio de la prostitución en establecimientos

Una de las herramientas utilizadas en la presente investigación para identificar los factores de riesgo o los peligros en el ejercicio de la prostitución fue la Guía Técnica Colombiana (GTC 45 -2012), la cual establece procedimientos para detectar los peligros y valorar los riesgos de seguridad y salud ocupacional que se puedan correr en el desarrollo de las labores en una organización. Entre dichos procedimientos está el de clasificar procesos, actividades y tareas.

Para este caso, el trabajo se realizó ordenando las actividades del ejercicio de la prostitución en establecimientos y en la calle.

En el ejercicio de la prostitución en establecimientos se realizan las siguientes actividades:

- ⦿ Exhibir el cuerpo realizando bailes exóticos y con ropa ligera o con el cuerpo desnudo y zapatos de plataforma, en la mayoría de los casos.
- ⦿ Realizar shows de striptease y baile del tubo en la tarima.
- ⦿ Atención del cliente en las mesas; conversación o baile.
- ⦿ Desplazarse a través de escaleras y otros sitios dentro del establecimiento.
- ⦿ Compartir bebidas alcohólicas con los clientes.
- ⦿ Negociar con el cliente el valor del servicio.
- ⦿ Desplazarse hacia la habitación con el cliente, que, en algunas ocasiones, está con alto grado de alcohol.
- ⦿ Cambiarse y maquillarse en el camerino.
- ⦿ Tener relaciones sexuales con el cliente en la habitación.

## ■ Definición de los factores de riesgo en establecimientos

Para una mejor comprensión de los factores de riesgo o peligros a los que se encuentran expuestas las mujeres en ejercicio de la prostitución, a continuación se definen los que se identificaron en los establecimientos:

- ⦿ Factor de riesgo eléctrico: se refiere a los sistemas eléctricos de las máquinas o de los equipos que, al entrar en contacto con las personas o las instalaciones y materiales, pueden provocar lesiones a quienes se encuentren en el establecimiento y daños a los elementos y propiedades físicas (Hena, 2014).
- ⦿ Factor de riesgo locativo: condiciones de las instalaciones o áreas de trabajo que bajo circunstancias no adecuadas pueden ocasionar accidentes de trabajo o pérdidas para la empresa (Icontec, 2012, s. d.).
- ⦿ Factor de riesgo físico: cualquier forma de energía presente en el medio ambiente de trabajo y que puede lesionar al trabajador allí presente (Hena, 2007).
- ⦿ Factor de riesgo biológico: posible exposición a microorganismos que pueden dar lugar a enfermedades, motivada por la actividad laboral. Los efectos negativos se pueden concertar en procesos infecciosos, tóxicos o alérgicos y su transmisión puede ser por vía respiratoria digestiva, sanguínea, piel o mucosas (OIT, 2012).
- ⦿ Factor de riesgo psicosocial: "... aquellas condiciones presentes en una situación laboral directamente relacionadas con la organización del trabajo y su entorno social, con el contenido de trabajo y la realización de la tarea, y que se presentan con capacidad para afectar el desarrollo del trabajo y la salud (física, psíquica o social) del trabajador" (Instituto Nacional de Seguridad e Higiene en el Trabajo de España, s. f. párr. 1).





Factor de riesgo eléctrico.  
(Mathijssen, [www.everystockphoto.com](http://www.everystockphoto.com), 2015).



Factor de riesgo eléctrico, localidad de Los Mártires  
(Aguilar, UNIMINUTO Virtual y a Distancia, 2015).

## ■ Factor de riesgo eléctrico

### Descripción

Por contacto indirecto, cortocircuito y sobrecarga.

### Efectos

Choque eléctrico, incendio y explosiones.

### Prevención

Realizar mantenimiento preventivo a las instalaciones eléctricas, instalar canaletas para protección de los circuitos eléctricos, instalar circuitos de conexión aptos para la cantidad de carga soportada y adecuarla a los sitios con presencia de circuitos eléctricos, de acuerdo con la normatividad vigente.

### Control

Implementar un programa de inspecciones de circuitos eléctricos por parte de los organismos o de las instituciones del Distrito encargados de esas funciones.



Factor de riesgo locativo.  
(Sahuayo, [www.everystockphoto.com](http://www.everystockphoto.com), 2015).



Factor de riesgo locativo, localidad de Los Mártires  
(Aguilar, UNIMINUTO Virtual y a Distancia, 2015)

## ■ Factor de riesgo locativo

### Descripción

- Pisos mojados.
- Escaleras inadecuadas y en mal estado.

### Efectos

- Caídas, golpes y fracturas.
- Caídas, resbalones, golpes y fracturas.

### Prevención

- Realizar constantemente limpieza y aseo a los pisos de los establecimientos.
- Adecuar las escaleras con base en los requerimientos técnicos locativos y realizar mantenimiento constante.

### Control

Implementar un programa de orden y aseo en los establecimientos en los que ejercen su actividad las trabajadoras sexuales.



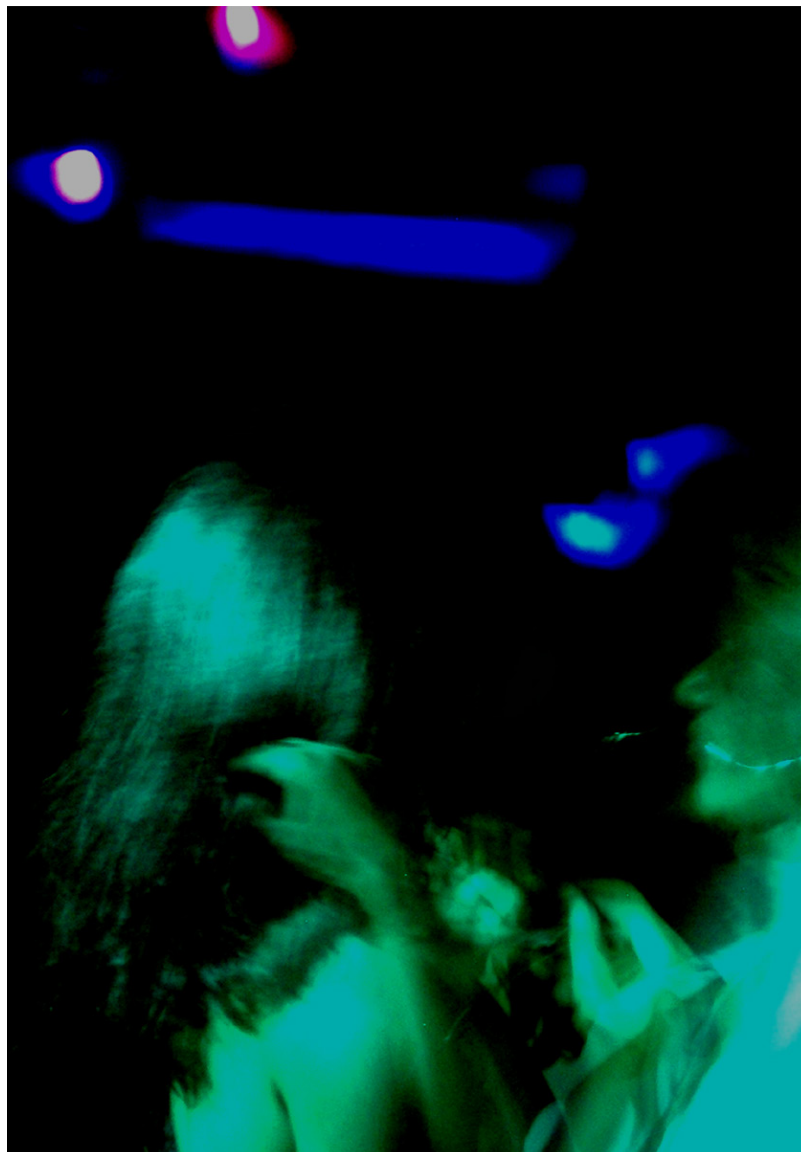

Factor de riesgo físico.  
(Tostes, [www.everystockphoto.com](http://www.everystockphoto.com), 2015).

## ■ Factor de riesgo físico

### Descripción

- Ruido continuo.
- Iluminación deficiente.

### Efectos

- Trauma acústico, fatiga auditiva, estrés, irritabilidad y fatiga.
- Tropezones, golpes, fatiga visual, molestias oculares y ansiedad.

### Prevención

- Realizar pausas, lejos de la fuente de ruido.
- Aumentar la luz artificial en los sitios de mayor posibilidad de accidentes (pasillos, escaleras y plataformas).

### Control

- Implementar un programa efectivo de inspecciones de niveles de ruido por parte de los organismos y de las instituciones del Distrito encargadas.
- Realizar exámenes médicos visuales periódicamente a las mujeres que ejercen la prostitución.



Factor de riesgo biológico.  
(Alba, UNIMINUTO Virtual y a Distancia, 2015).



Factor de riesgo biológico, localidad de Los Mártires  
(Aguilar, UNIMINUTO Virtual y a Distancia, 2015)

## ■ Factor de riesgo biológico

### Descripción

Fluidos en los colchones y tendidos.

### Efectos

Infecciones en la piel y alergias.

### Prevención

Realizar aseo personal luego de realizar cada servicio.

### Control

Implementar un programa de desinfección adecuada de colchones y realizar lavado de tendidos, sábanas y cobijas con frecuencia.



Factor de riesgo psicosocial.  
(Otero, [www.everystockphoto.com](http://www.everystockphoto.com), 2015).

## ■ Factor de riesgo psicosocial

### Descripción

Estrés y ansiedad.

### Efectos

Afectación mental y emocional, conflictos sociales y familiares.

### Prevención

Realizar actividades de recreación y esparcimiento de manera más seguida.

### Control

Implementar un programa de atención y asesoría psicológica por parte de las instituciones del Distrito y de las universidades.





Extintores en mal estado.  
(Follow, [www.everystockphoto.com](http://www.everystockphoto.com), 2015).



Otras condiciones de riesgo, localidad de Los Mártires.  
(Aguilar, UNIMINUTO Virtual y a Distancia, 2015).

## ■ Otras condiciones de riesgo

### Descripción

Rutas de evacuación mal diseñadas, salidas de emergencias obstruidas, extintores en mal estado, botiquines vacíos y con productos vencidos, inadecuado manejo y almacenamiento de residuos peligrosos y condiciones higiénicas inadecuadas en los cuartos de aseo y en las zonas de lavandería.

### Prevención

- Implementar, con la asesoría de las instituciones universitarias, un programa de señalización, capacitación y uso de herramientas de emergencia.
- Implementar, con la asesoría de las instituciones universitarias, un programa de capacitación para el almacenamiento, el manejo y la disposición adecuada de residuos peligrosos.
- Implementar un programa de orden y aseo en las zonas de lavandería.

### Control

Implementar un programa de atención y asesoría psicológica por parte de las instituciones del Distrito y de las universidades.

## CONCLUSIONES

- ⦿ Las mujeres en ejercicio de la prostitución en establecimientos se encuentran expuestas a factores de riesgo de tipo eléctrico, locativo, biológico, físico y psicosocial que afectan su seguridad y, en especial, su salud física y mental.
- ⦿ Otras condiciones de riesgo, como rutas de evacuación mal diseñadas, salidas de emergencia obstruidas y extintores en mal estado, aumentan la vulnerabilidad de las mujeres en ejercicio de la prostitución en caso de registrarse un incendio por la presencia del riesgo eléctrico, y que puede ocasionar una tragedia con personas afectadas.
- ⦿ La mayoría de las mujeres en ejercicio de la prostitución en establecimientos desconocen los factores de riesgo a los que se encuentran expuestas. Solo logran identificar peligros públicos y enfermedades de transmisión sexual.
- ⦿ La exposición continua de las mujeres en ejercicio de la prostitución en establecimientos a los factores de riesgo mencionados anteriormente en un mismo sitio de trabajo, aumenta el riesgo de afectación.
- ⦿ Las medidas de intervención propuestas para los factores de riesgo presentes en el ejercicio de la prostitución en establecimientos requieren del compromiso de los dueños de los sitios y del control de las autoridades competentes, teniendo en cuenta las fuentes generadoras de daño.

# BIBLIOGRAFÍA

- Álvarez, F., Faizal, E y Valderrama, F. (2010). *Riesgos biológicos y bioseguridad*. Bogotá, Colombia: Ecoe Ediciones.
- Ciceri, L. y Amaya M. (2006). *Prostitución y proxenetismo*. Bogotá: Universidad Libre.
- Colombia. Congreso de la República. Ley 1562 del 2012, por la cual se modifica el sistema de riesgos laborales y se dictan otras disposiciones en materia de salud ocupacional. Diario Oficial No. 48488 del 11 de julio de 2012.
- Colombia. Corte Constitucional. Sentencia T-620/1995.
- \_\_\_\_\_. Sentencia T-629/2010.
- Colombia. Ministerio del Trabajo. Decreto 1443 del 2014, por el cual se dictan disposiciones para la implementación del Sistema de Gestión de la Seguridad y Salud en el Trabajo. Diario Oficial No. 49.229 de 31 de julio de 2014.
- \_\_\_\_\_. Decreto 1477 del 2014, por el cual se expide la Tabla de Enfermedades Laborales. Diario Oficial 49234 de agosto 05 de 2014.
- Colombia. Ministerio de Minas y Energía. Reglamento Técnico de Instalaciones Eléctrica RETIE.
- Echeverry, V. (17 de octubre del 2014). Identificación, análisis, valoración y evaluación de riesgos. Gestión integral del riesgo. Apuntes de clase. Universidad Sergio Arboleda.
- Henao, F. (2007). *Riesgos físicos I: Ruido, Vibraciones, Presiones Anormales*. Bogotá: Ecoe Ediciones.
- \_\_\_\_\_. (2008). *Riesgos físicos III: Temperaturas Extremas y Ventilación*. Bogotá: Ecoe Ediciones.
- \_\_\_\_\_. (2014). *Riesgos eléctricos y mecánicos* (2ª. ed.). Bogotá: Ecoe Ediciones.
- \_\_\_\_\_. (2015). *Riesgos químicos*. Bogotá, Colombia: Ecoe Ediciones.
- Icontec. (2012). Guía Técnica Colombiana 45. *Guía para la identificación de los peligros y la valoración de los riesgos en seguridad y salud ocupacional*. Bogotá: autor.
- Instituto Nacional de Seguridad e Higiene en el Trabajo de España. (s. f.). *Factores de riesgo psicosocial*. Recuperado de: <http://www.insht.es/portal/site/RiesgosPsicosociales/menuitem.8f4bf744850fb29681828b5c180311a0/?vgnnextoid=afeb84fbb7819410VgnVCM1000008130110aRCRD>

- Minambiente. Decreto 4741 de 2005. Por el cual se reglamenta parcialmente la prevención y el manejo de los residuos o desechos peligrosos generados en el marco de la gestión integral. Diario Oficial No. 46.137 del 30 de diciembre de 2005.
- Neira, A. y Ortiz, Y. (2011). *Hacia un encuentro de vida. Sistematización de la experiencia de trabajo con mujeres que ejercen la prostitución*. Bogotá: Corporación Universitaria Minuto de Dios.
- OIT. (2012). *Enciclopedia de salud y seguridad en el trabajo*. Recuperado de: <http://www.insht.es/portal/site/Insht/menuitem.1f1a3bc79ab34c578c2e8884060961ca/?vgnextoid=a981ceffc39a5110VgnVCM100000dc0ca8c0RCRD&vgnextchannel=9f164a7f8a651110VgnVCM100000dc0ca8c0RCRD>
- Pachajoa, A. y Figueroa, J. (Noviembre, 2008). *¿Es la prostitución un trabajo? Tesis Psicológica (3)*. Recuperado de <http://www.redalyc.org/pdf/1390/139012667007.pdf>
- Rey, R. (2008). *Prostitución, derechos humanos, liberación y vida nueva en Cristo*. Bogotá: Facultad de Teología, Pontificia Universidad Javeriana.
- Romi, J. C. (2006). La prostitución: enfoque psiquiátrico, sexológico y medicolegal. Alcmeon, *Revista Argentina de clínica neuropsiquiátrica*, 13 (2), pp. 5-28.
- Secretaría Distrital de Integración Social, Subdirección de Adultez. (2013). *Caracterización personas en situación de prostitución y personas vinculadas al fenómeno de la prostitución*. Bogotá: autor.

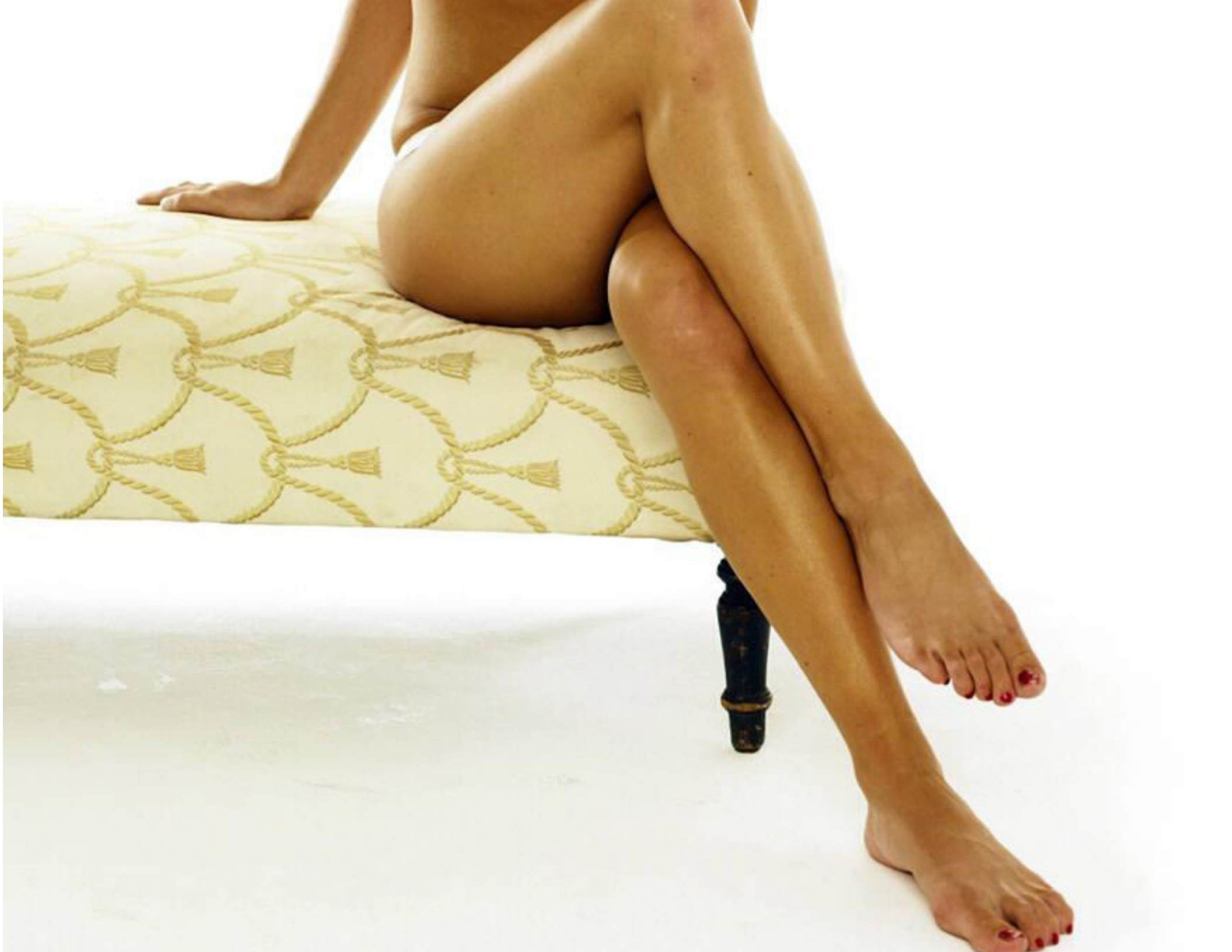



**Presidente del Consejo de Fundadores**

Diego Jaramillo Cuartas, cjm

**Rector General Sistema UNIMINUTO**

Leonidas López Herrán

**Vicerrector General Académico**

Luis Hernando Rodríguez Rodríguez

**Rectora UNIMINUTO Virtual y a Distancia**

Marelen Castillo Torres

**Vicerrectora Académica**

**UNIMINUTO Virtual y a Distancia**

Astrid Viviana Rodríguez

**Directora General de Investigaciones**

Amparo Vélez Ramírez

**Coordinadora General de Publicaciones**

Rocío del Pilar Montoya Chacón

**Directora de Investigación**

**UNIMINUTO Virtual y a Distancia**

Solángel Materón Palacios

**Líder de publicaciones**

**UNIMINUTO Virtual y a Distancia**

Alejandro Cuervo Bojacá

## Herramientas de la seguridad y la salud en el trabajo para mujeres en ejercicio de la prostitución

### **Autor**

Albeiro Alberto Aguilar Olivera

### **Editor**

Alejandro Cuervo Bojacá

### **Grupo de investigación**

Salute Innovare

### **Evaluación académica de la publicación**

Ángela María Luna Villegas

Javier Enrique Cortés Amórtegui

### **Correctora de estilo**

Aurora Fandiño Calderón

### **Diseño y Diagramación**

Fernando Alba Guerrero

### **Fotografías**

Glenda Otero

Albeiro Aguilar Olivera

Fernando Alba Guerrero

UNIMINUTO Virtual y a Distancia

Primera edición: octubre de 2015

©Corporación Universitaria Minuto de Dios – UNIMINUTO

Sede Virtual y a Distancia

Diagonal 81 B No. 72B - 70

Teléfono: (571) 291 6520

Bogotá, D. C., Colombia, 2015

©Reservados todos los derechos a la Corporación Universitaria Minuto de Dios – UNIMINUTO. La reproducción parcial de esta obra, en cualquier medio, incluido el electrónico, solamente puede realizarse con permiso expreso de los editores y cuando las copias no sean utilizadas para fines comerciales. Los textos son responsabilidad del autor y no comprometen la opinión de UNIMINUTO.



**UNIMINUTO**  
Corporación Universitaria Minuto de Dios  
Educación de calidad al alcance de todos

Aguilar Olivera, Albeiro Alberto

Herramientas de la seguridad y la salud en el trabajo para mujeres en ejercicio de la prostitución: factores de riesgo y medidas de intervención en el ejercicio de la prostitución: calle / Albeiro Alberto Aguilar Olivera; editor Alejandro Cuervo Bojacá -- Bogotá: Corporación Universitaria Minuto de Dios. UNIMINUTO Virtual y a Distancia. Programa de Administración en Salud Ocupacional, 2015.

48p.: il.

ISBN: 978-958-763-139-5

1. Seguridad Industrial - Colombia 2. Prostitución – Medidas de Seguridad 3. Prevención de Accidentes. -- i. Cuervo Bojacá , Alejandro (Editor).

CDD: 613.62 A48h BRGH

Esta publicación es el resultado del proyecto de investigación titulado “Herramientas de la salud ocupacional para las trabajadoras sexuales del barrio Santafé (Bogotá D.C.)”, financiado mediante la I Convocatoria para el Desarrollo y Fortalecimiento de los Semilleros de Investigación en UNIMINUTO, realizada por la Dirección General de Investigaciones. El proyecto fue desarrollado por el semillero de investigación Salute Innovare del Programa de Administración en Salud Ocupacional de UNIMINUTO Virtual y a Distancia, en convenio con la Secretaría Distrital de Integración Social, Subdirección para la Adulthood, Equipo Local de Los Mártires.

Con la participación de los estudiantes del Programa de Administración en Salud Ocupacional de UNIMINUTO Virtual y a Distancia: María Jimena Aguilera Rubio, María Ester Cárdenas Caviedes, Nury Yaneth Cajamarca Guzmán, Jorge Calderón, Luis Gabriel Fernández Ovalle y Cindy Leiva Cordero.



## NOTA DEL EDITOR

La cartilla “Herramientas de la seguridad y la salud en el trabajo para mujeres en ejercicio de la prostitución” está dividida por los factores de riesgo a los que están expuestas las trabajadoras sexuales, según su espacio de trabajo.

Empiece por esta sección para conocer:

### **Factores de riesgo y medidas de intervención en el ejercicio de la prostitución: calle**

Si prefiere leer los riesgos y las medidas de intervención en el ejercicio de la prostitución en establecimientos, dele vuelta a la cartilla y empiece por la tapa opuesta.



## Contenido

5	Nota del editor
9	Actividades de las mujeres en ejercicio de la prostitución en la calle
9	Conceptos básicos
10	Definición de los factores de riesgo en la calle
11	Factor de riesgo físico
12	Factor de riesgo químico
13	Factor de riesgo biomecánico
14	Factor de riesgo público
15	Factor de riesgo seguridad
16	Factor de riesgo de psicosocial
17	Otras condiciones de riesgo
18	Conclusiones
19	Bibliografía





## ■ Actividades de las mujeres en ejercicio de la prostitución en la calle

Una de las herramientas utilizadas en la presente investigación para identificar los factores de riesgo o los peligros en el ejercicio de la prostitución fue la Guía Técnica Colombiana (GTC 45 -2012), la cual establece procedimientos para detectar los peligros y valorar los riesgos de seguridad y salud ocupacional que se puedan correr en el desarrollo de las labores en una organización. Entre dichos procedimientos está el de clasificar procesos, actividades y tareas. Para este caso, el trabajo se realizó ordenando las actividades del ejercicio de la prostitución en establecimientos y en la calle.

En el ejercicio de la prostitución en la calle, se realizan las siguientes actividades:

- ⦿ Ubicarse en los andenes de las calles para esperar la llegada del cliente.
- ⦿ Realizar recorridos cortos por la acera de las calles, exhibiendo el cuerpo con ropa ligera y maquillaje excesivo.
- ⦿ Abordar los automóviles y motocicletas que se acercan para negociar el servicio.
- ⦿ Consumir bebidas alcohólicas, energizantes y sustancias psicoactivas para soportar la jornada de trabajo.
- ⦿ Utilizar zapatos de plataforma durante la jornada laboral.
- ⦿ Desplazarse con el cliente al sitio donde se efectuará el servicio acordado.

## ■ Conceptos básicos

- ⦿ Accidente de trabajo: todo suceso repentino que sobrevenga por causa o con ocasión del trabajo y que, produzca en el trabajador, una lesión orgánica, una perturbación funcional o psiquiátrica, una invalidez o la muerte.
- ⦿ Condiciones de trabajo: aquellos aspectos, agentes o factores que tienen influencia significativa en la generación de riesgos para la seguridad y salud de los trabajadores.
- ⦿ Enfermedad laboral: se entiende como la enfermedad contraída como resultado de la exposición a factores de riesgo inherentes a la actividad laboral o al medio en el que el trabajador se ha visto obligado a realizar sus labores.
- ⦿ Evaluación del riesgo: proceso para determinar el nivel de riesgo asociado a la probabilidad de que este se concrete y a la severidad de las consecuencias de esa concreción.
- ⦿ Factor de riesgo o peligro: fuente, situación o acto con potencial de causar daño a la salud de los trabajadores, a los equipos o a las instalaciones.
- ⦿ Identificación del peligro: proceso para establecer si existe un peligro y definir sus características.
- ⦿ Mujer en ejercicio de la prostitución: persona de sexo femenino que ofrece servicios sexuales a cambio de dinero o de cualquier otro bien.
- ⦿ Riesgo: combinación de la probabilidad de que ocurra una o más exposiciones a situaciones perjudiciales o eventos peligrosos y la severidad del daño que estos puedan causar.

- ⊙ Seguridad y salud en el trabajo: disciplina que trata de la prevención de las lesiones y las enfermedades causadas por las condiciones de trabajo y de la protección y promoción de la salud de los trabajadores. Tiene por objeto mejorar las condiciones y el medio ambiente de trabajo, así como la salud en el trabajo, lo que trae como consecuencia la promoción y el mantenimiento del bienestar físico, mental y social de los trabajadores en todas las ocupaciones.

(Adaptado de: Ley 1562 del 2012; Art 1, 3 y 4; Icontec. (2012); Decreto 1443 del 2014, Art. 2 (# 12, 18, 27) y Romi, 2006).

## ■ Definición de los factores de riesgo en la calle

Para mejor comprensión de los factores de riesgo o peligros a los que se encuentran expuestas las mujeres en ejercicio de la prostitución, a continuación se definen los identificados en las calles:

- ⊙ Factor de riesgo físico: cualquier forma de energía presente en el medio ambiente de trabajo y que puede lesionar al trabajador allí presente (Henao, 2007).

- ⊙ Factor de riesgo químico: toda sustancia orgánica e inorgánica, natural o sintética que durante la fabricación, el manejo, transporte, almacenamiento o uso puede incorporarse al ambiente en forma de polvo, humo, gases o vapores, con efectos irritantes, corrosivos, asfixiantes o tóxicos, y en cantidades que tengan probabilidades de lesionar la salud de las personas que entran en contacto con estas (Henao, 2008).
- ⊙ Factor de riesgo biomecánico: son los relacionados con el esfuerzo físico y postural, también llamados carga física. Entre ellos están: manejo manual de carga, movimientos repetitivos y posturas prolongadas en el trabajo (Ruiz, 2007).
- ⊙ Factor de riesgo público: “todos aquellos factores de riesgo derivados de situaciones de agresión intencional de seres humanos contra seres humanos, contra intereses privados de las personas o contra algunas comunidades (actos delictivos), y en los que se vean involucrados trabajadores, de manera directa o indirecta, y que produzcan lesiones generando una incapacidad temporal o permanente” (Mendigáña, s. f., Cuáles son..., párr. 8).



Factor de riesgo físico, localidad de Los Mártires.  
(Alba Guerrero, UNIMINUTO Virtual y a Distancia, 2015).

## ■ Factor de riesgo físico

### Descripción

- Temperatura extrema baja.
- Ruido ambiental.
- Radiaciones no ionizantes (rayos solares).

### Efectos

- Enfermedades respiratorias, fatiga, entumecimiento y calambres musculares.
- Estrés, ansiedad, irritabilidad y fatiga.
- Cáncer de piel, quemaduras solares, arrugas y pigmentaciones o manchas.

### Prevención

- Turnos cortos de trabajo en horas de la madrugada, movimiento constante de las extremidades, protegerse del viento, consumo de alimentos o bebidas calientes con altos niveles de carbohidratos.
- Realizar pausas, lejos de las fuentes de ruido.
- Utilizar bloqueador solar, hidratarse constantemente y, en la medida de lo posible, utilizar gorra.

### Control

Realizar exámenes médicos auditivos periódicamente.



Factor de riesgo químico, localidad de Los Mártires.  
(Alba Guerrero, UNIMINUTO Virtual y a Distancia, 2015).

## ■ Factor de riesgo químico

### Descripción

- Inhalación de polvo en calles destapadas por el paso de vehículos.
- Inhalación de humo durante el paso de vehículos.

### Efectos

- Enfermedades respiratorias y pulmonares.
- Enfermedades pulmonares y afectación de la piel.

### Prevención

Evitar, en la medida de lo posible, ubicar a la trabajadora sexual en calles destapadas.

### Control

- Realizar exámenes médicos respiratorios periódicamente.
- Realizar exámenes médicos específicos periódicamente.





Factor de riesgo biomecánico, localidad de Los Mártires.  
(Alba Guerrero, UNIMINUTO Virtual y a Distancia, 2015).

## ■ Factor de riesgo biomecánico

### Descripción

Postura prolongada estática y dinámica.

### Efectos

Dolor en las articulaciones inferiores, calambres y enfermedades relacionadas con circulación de la sangre.

### Prevención

Realizar ejercicio de estiramientos con periodicidad.

### Control

Realizar campañas de sensibilización y capacitación sobre ejercicios ergonómicos, por parte de las instituciones del Distrito y de las universidades.



Factor de riesgo público, localidad de Los Mártires.  
(Alba Guerrero, UNIMINUTO Virtual y a Distancia, 2015).

## ■ Factor de riesgo público

### Descripción

Robo, atracos, maltrato físico y verbal.

### Efectos

Muerte, lesiones, heridas, golpes y afectaciones psicológicas.

### Prevención

Evitar el tránsito o ubicación en lugares oscuros o pocos transcurridos.

### Control

Promover, junto con la policía local, mayor seguridad en las zonas de ejercicio de la prostitución.





Factor de riesgo seguridad, localidad de Los Mártires.  
(Alba Guerrero, UNIMINUTO Virtual y a Distancia, 2015).

## ■ Factor de riesgo seguridad

### Descripción

Accidentes de tránsito.

### Efectos

Muerte, traumas, fracturas y lesiones.

### Prevención

Realizar campañas de sensibilización en el tránsito adecuado de las calles.

### Control

Implementar reductores de velocidad en las calles donde se ejerce la prostitución.



Factor de riesgo psicosocial.  
(Otero, [www.everystockphoto.com](http://www.everystockphoto.com), 2015).

## ■ Factor de riesgo psicosocial

### Descripción

Estrés y ansiedad.

### Efectos

Afectación mental y emocional, conflictos sociales y familiares.

### Prevención

Realizar actividades de recreación y esparcimiento de manera más seguida.

### Control

Implementar un programa de atención y asesoría psicológica, por parte de las instituciones del Distrito y universidades.



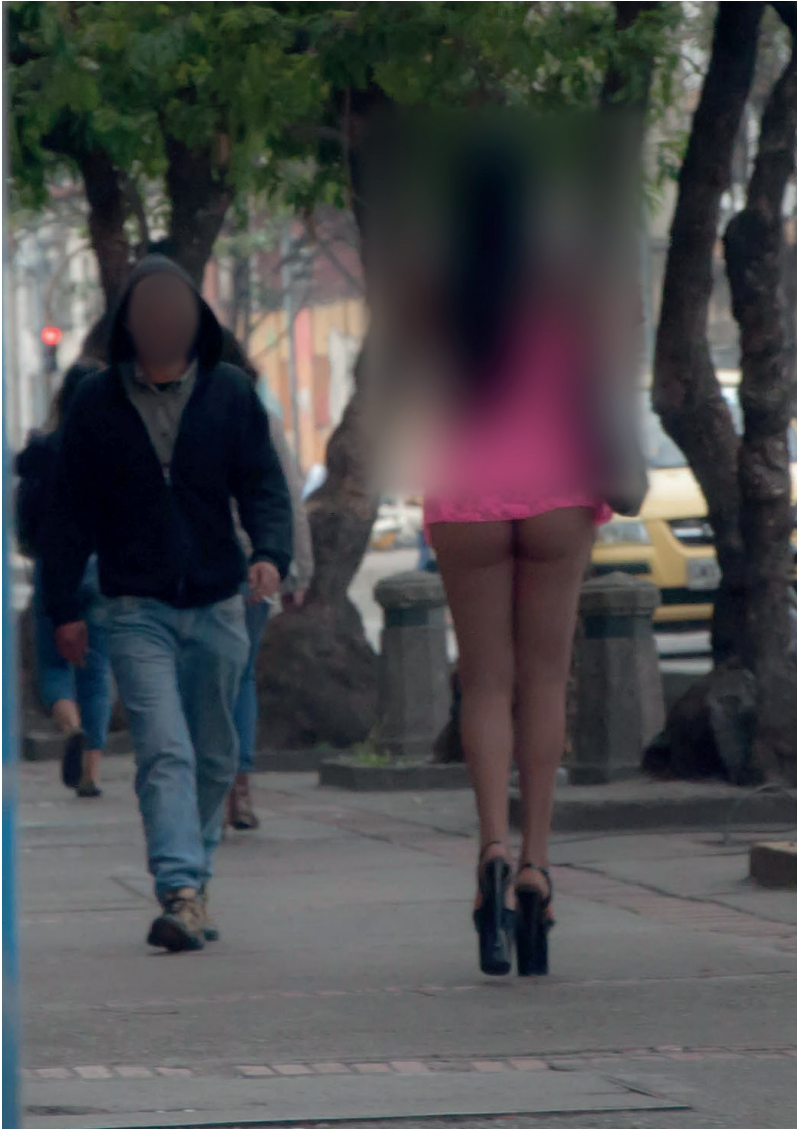

Otras condiciones de riesgo.  
(Alba Guerrero, UNIMINUTO Virtual y a Distancia, 2015).

## ■ Otras condiciones de riesgo

### Descripción

Prendas de vestir de tamaños mínimos, consumo de alcohol y sustancias psicoactivas.

### Prevención

- Utilizar prendas de vestir que les permitan abrigarse adecuadamente en las horas de la madrugada.
- Implementar programas de prevención sobre el consumo de alcohol y sustancias psicoactivas, por parte de las instituciones del Distrito con acompañamiento de las universidades.

## CONCLUSIONES

- ⦿ Las mujeres en ejercicio de la prostitución en calle se encuentran expuestas a factores de riesgo físicos, químicos, biomecánicos, públicos y psicosociales, que afectan su seguridad y su salud física y mental.
- ⦿ Otras condiciones de riesgo como sus prendas de vestir y el consumo de alcohol y sustancias psicoactivas aumentan la vulnerabilidad de las mujeres que ejercen la prostitución en calle.
- ⦿ La mayoría de las mujeres en ejercicio de la prostitución en calle desconocen los factores de riesgo a los que se encuentran expuestas. Solo logran identificar los peligros públicos y las enfermedades de transmisión sexual.
- ⦿ La exposición continua de las mujeres en ejercicio de la prostitución en calle a los factores de riesgo mencionados anteriormente en un mismo lugar de trabajo aumenta el riesgo de afectación.
- ⦿ Las medidas de intervención propuestas para los factores de riesgo presentes en el ejercicio de la prostitución en calle requieren del compromiso de las autoridades competentes, a través de las cuales se debe liderar cada programa de prevención y control propuesto, al igual que del acompañamiento de las instituciones de educación superior.

## BIBLIOGRAFÍA

- Álvarez, F., Faizal, E y Valderrama, F. (2010). *Riesgos biológicos y bioseguridad*. Bogotá, Colombia: Ecoe Ediciones.
- Ciceri, L. y Amaya M. (2006). *Prostitución y Proxenetismo*. Bogotá: Universidad Libre.
- Colombia. Congreso de la República. Ley 1562 del 2012, por la cual se modifica el sistema de riesgos laborales y se dictan otras disposiciones en materia de salud ocupacional.
- Colombia. Corte Constitucional. Sentencia T-620/1995.
- \_\_\_\_\_. Sentencia T-629/2010.
- Colombia. Ministerio del Trabajo. Decreto 1443 del 2014, por el cual se dictan disposiciones para la implementación del Sistema de Gestión de la Seguridad y Salud en el Trabajo.
- \_\_\_\_\_. Decreto 1477 del 2014, por el cual se expide la Tabla de Enfermedades Laborales.
- Colombia. Ministerio de Minas y Energía. Reglamento Técnico de Instalaciones Eléctrica RETIE.
- Echeverry, V. (17 de octubre del 2014). Identificación, análisis, valoración y evaluación de riesgos. Gestión integral del riesgo. Apuntes de clase. Universidad Sergio Arboleda.
- Henao, F. (2007). *Riesgos físicos I: Ruido, vibraciones, presiones anormales*. Bogotá: Ecoe Ediciones.
- \_\_\_\_\_. (2008). *Riesgos físicos III: Temperaturas extremas y ventilación*. Bogotá: Ecoe Ediciones.
- \_\_\_\_\_. (2015). *Riesgos químicos*. Bogotá, Colombia: Ecoe Ediciones.
- Icontec. (2012). Guía Técnica Colombiana 45. *Guía para la identificación de los peligros y la valoración de los riesgos en seguridad y salud ocupacional*. Bogotá: autor.
- Mendigaña, G. (s. f.). *Seguridad de los empleados: El riesgo público*. Recuperado de: <http://www.forodeseguridad.com/artic/discipl/4101.htm>
- Neira, A. y Ortiz, Y. (2011). *Hacia un encuentro de vida, Sistematización de la experiencia de trabajo con mujeres que ejercen la prostitución*. Bogotá: Corporación Universitaria Minuto de Dios.

## Herramientas de la seguridad y la salud en el trabajo para mujeres en ejercicio de la prostitución

- Rey, R. (2008). Prostitución, derechos humanos, liberación y vida nueva en Cristo. Bogotá: Facultad de Teología, Pontificia Universidad Javeriana.
- Romi, J. C. (2006). La prostitución: enfoque psiquiátrico, sexológico y medicolegal, *Alcmeon, Revista argentina de clínica neuropsiquiátrica*. 13 (2), pp. 5-28
- Ruiz, C., Delclos, J., García, A. M. y Benavides, F. G. (2007). *Salud laboral. Conceptos y técnicas para la prevención de riesgos laborales*. Barcelona: Masson.
- Secretaría Distrital de Integración Social, Subdirección de Adultez. (2013). *Caracterización personas en situación de prostitución y personas vinculadas al fenómeno de la prostitución*. Bogotá: autor.



