



Propuesta de Política Contable para Instrumentos Financieros de Inversión NIIF Pymes para la  
compañía R&F FINCA RAIZ S.A.S.

Estudiante:  
Ingrid Lorena Cubides Castañeda  
ID 527112

Tutor:  
  
Asesor Metodológico  
Jasleidy Astrid Prada Segura  
Vínculo Laboral

Asignatura:  
Opción de Grado:  
Vínculo Laboral

Tutor: Mónica Helena González Sánchez  
Función de práctica profesional I II y III:  
Vínculo laboral

13 de Abril de 2019



Propuesta de Política Contable para Instrumentos Financieros de Inversión NIF Pymes para la  
compañía R&F FINCA RAIZ S.A.S.

Asignatura:  
Opción de Grado:

Tutor:

Asesor Metodológico

Jasleidy Astrid Prada Segura

Vínculo Laboral

Tutor:

Asesor Disciplinar

Juan Manuel Rodríguez

Estudiante:  
Ingrid Lorena Cubides Castañeda  
ID: 527112

13 de Abril de 2019

## RESUMEN

El desarrollo de este trabajo consistió en aplicar los conocimientos obtenidos a lo largo de la carrera de Contaduría Pública, al proponer la Política Contable para Instrumentos Financieros de Inversión NIIF Pymes para la compañía R&F FINCA RAIZ S.A.S., a través de la metodología cualitativa que se utiliza en la práctica y el soporte en la revisión documental y bibliográfica, la preparación de los estados financieros conforme a las Normas Internacionales de Información Financiera (NIIF), requieren del uso de ciertas estimaciones contables. También exige a la Administración, para que esta ejerza su juicio en el proceso de aplicación de las políticas contables en la Compañía. Finalmente se obtiene como resultado la redacción de la propuesta de la política contable teniendo en cuenta el perfil de la compañía.

## PALABRAS CLAVE

- Convergencia, implementación, políticas contables.

## ABSTRACT

The development of this work consisted to applying the knowledge obtained throughout the Public Accounting career, proposing the Accounting Policy for Financial Instruments of Investment IFRS Pymes for the company R & F FINCA RAIZ SAS, through the qualitative methodology used In practice and support in the documentary and bibliographic review, the financial statements preparation according to the International Financial Reporting Standards (IFRS), require the use certain accounting estimates. It also requires the Administration, so that it exercises its judgment in the applying accounting policies process in the Company. The result is the accounting policy drafting taking into account the company profile.

## KEYWORDS

- Convergence, implementation, accounting policies.

## Índice

Lista de Tablas .....	8
Lista de Figuras.....	9
1. INTRODUCCIÓN .....	10
2. DEFINICIÓN Y PLANTEAMIENTO DEL PROBLEMA .....	12
2.1. Formulación del Problema .....	12
2.2. Necesidad de evaluar los instrumentos Financieros del Activo Corriente.....	13
3. JUSTIFICACIÓN .....	14
4. MARCO REFERENCIAL.....	15
5. MARCO CONCEPTUAL.....	19
5.1. NIIF .....	19
5.1.2. Importancia de las NIIF   IFRS en Colombia.....	19
5.2. Políticas Contables.....	20
5.2.1. Política Contable General .....	20
5.3. Instrumentos Financieros .....	21
5.3.1. Instrumentos financieros Básicos en las NIIF para Pymes .....	21
5.3.1.1. Características de los Instrumentos Financieros Básicos .....	22

6. MARCO TEORICO .....	22
7. MARCO LEGAL .....	23
7.1. Generalidades de las Normas Internacionales .....	23
7.1. Normas Aplicables en Colombia .....	23
8. OBJETIVOS.....	25
8.1. Objetivo General.....	25
8.2. Objetivos Específicos.....	26
9. Metodología.....	26
1. DESCRIPCIÓN GENERAL DEL CONTEXTO DE PRÁCTICA PROFESIONAL EN DONDE TRABAJA EL ESTUDIANTE.....	27
1.1.Descripción del entorno de práctica Profesional .....	27
1.1.1 Reseña histórica .....	28
1.1.2 Misión, visión y valores corporativos .....	29
1.1.3 Organigrama con la ubicación del practicante.....	31
1.3.1.1 Organigrama del Área.....	32
1.1.4 Logros de la empresa .....	32
1.1.5 Descripción del área funcional donde se desempeñó .....	32
1.1.6 Matriz FODA .....	33
1.1.7 Descripción de herramientas y recursos utilizados.....	34

1.2 Datos del Interlocutor, jefe inmediato, Supervisor, Equipo interdisciplinario con el que interactuó durante su práctica profesional en contrato de aprendizaje. ....	36
1.3 Funciones y compromisos establecidos .....	37
1.4 Plan de trabajo.....	38
1.4.1 Objetivo de la práctica profesional .....	38
1.4.2 Productos a realizar.....	39
2. RESULTADOS DE LA PRÁCTICA PROFESIONAL.....	50
2.1 Descripción de las actividades realizadas .....	50
2.2 Análisis sobre la relación teoría – práctica, durante la aplicación del proyecto de trabajo. .....	56
2.3 Beneficios logrados en el periodo de trabajo de campo .....	60
3. Evaluación general de la práctica .....	63
3.1 Resultados alcanzados .....	63
3.2 Beneficios logrados para su perfil profesional una vez terminadas las tres prácticas profesionales .....	65
4. Conclusiones y recomendaciones generales de la practica.....	66
REFERENCIAS BIBLIOGRÁFICAS.....	68
Referencia Laboral.....	70

## Lista de Tablas

Tabla 1. Matriz FODA personal de la función de práctica desarrollada .....	33
Tabla 2. Propuesta de Política Contable Instrumentos Financieros Básicos de Inversión en NIIF para PYMES a la compañía R&F FINCA RAIZ SAS .....	39
Tabla 3. Evaluación de lo planeado versus lo ejecutado en R&F FINCA RAIZ SAS .....	52
Tabla 4. Identificación de asignaturas de Componente Específico Profesional por subcomponente. ....	56
Tabla 5. Análisis del aporte al desarrollo de competencias específicas del programa de Contaduría Pública al Ejercicio laboral y profesional. ....	57
Tabla 6. Beneficios logrados en el periodo de trabajo de campo .....	61
Tabla 7. Resultados alcanzados en la práctica profesional en la empresa R&F FINCA RAIZ SAS. ....	63



## Lista de Figuras

Figura 1. Imagen Descriptiva de la finalidad de los instrumentos Financieros .....	13
Figura 2. Cronograma de fechas de Reporte Grupo 2 NIIF para Pymes .....	25
Figura 3. Organigrama de la empresa (R&F FINCA RAIZ SAS 2018).....	31
Figura 4. Presentación Individual de los Módulos Programas SIMI (R&F FINCA RAIZ SAS 2018) .....	35
Figura 5. Presentación al Detalle del módulo Contable (R&F FINCA RAIZ SAS 2018) .....	35
Figura 6. Presentación al Detalle del módulo Tesorería (R&F FINCA RAIZ SAS 2018).....	36
Figura 7. Ficha técnica análisis, valoración de la política contable R&F FINCA RAIZ SAS ...	444
Figura 8. Primer Opción CDT PREFERENTE.....	455
Figura 9. Segunda Opción CDT TRADICIONAL .....	466
Figura 10. Diferencia CDT TRADICIONAL Y PREFERENTE .....	477
Figura 11. DIAGRAMA DE FLUJO Versus INFLACIÓN .....	48
Figura 12. Tasa de Mercado.....	48
Figura 13. Indicadores Económicos.....	49
Figura 14. Resultados de la Ejecución del aprendizaje.....	50

## 1. Introducción

Este informe corresponde a la práctica profesional de Contaduría Pública, realizada en la función *en Donde trabaja el estudiante* en la empresa R&F FINCA RAIZ SAS., durante el período comprendido entre los meses de enero a diciembre de 2018.

En el capítulo 1. Tendré la oportunidad de mostrarles una descripción general del contexto de mi práctica profesional entre otros el entorno de la empresa R&F FINCA RAIZ SAS, donde se realizó la práctica *en Donde trabaja el estudiante*, desempeñando el cargo de Asistente Contable, en el informe también se hace una breve reseña histórica de la empresa, se describe la misión, la visión, valores corporativos y el organigrama en el cual se precisa la ubicación del practicante en la empresa en donde desarrolla la función. Más adelante se detallan otros aspectos, como los logros de la empresa, el área de desempeño, una matriz FODA, la descripción de herramientas y recursos utilizados en la práctica profesional, por último, se da a conocer en detalle las funciones a realizar.

En el capítulo 2. Del presente informe, se da a conocer los procesos que el estudiante desarrolla para generar a R&F FINCA RAIZ SAS, la optimización en las actividades para la implementación de la propuesta de la política contable para instrumentos de Inversión NIIF para Pymes para la compañía; los aportes realizados a los largo de la ejecución de la labor realizada, fueron establecidos y realizados de acuerdo a los objetivos de la compañía y con la autorización y respaldo de la Gerencia y siempre bajo su total direccionamiento y con las medidas correspondientes y siempre respaldadas por las directivas, acudiendo a los medios y recursos requeridos para fundamentar y cumplir los objetivos generales y específicos que se han trazado para reforzar los conocimientos adquiridos en el lugar de estudio.

En el capítulo 3. Se realiza la evaluación general de la Práctica, se muestran los resultados alcanzados, al igual que los beneficio logrados para el perfil profesional una vez terminadas las prácticas profesionales y culmina con la presentación de una conclusión y recomendaciones generales para la empresa R&F FINCA RAIZ SAS y la UNIVERSIDAD MINUTO DE DIOS.

## 1. Definición y Planteamiento del Problema

La compañía R&F FINCA RAIZ SAS, perteneciente al Grupo 2 NIIF para Pymes como así lo reglamenta el marco técnico normativo para los preparadores de información financiera, y como también se estableció en el Decreto 3022 de 2013 (Dic) quien para el año 2016 ya debía reportar a 31 de Dic de 2016, en su Estado de Situación Financiera y para ese entonces registró unos excedentes de Efectivo que están sin ser usados y están clasificados en el Activo Corriente, en el rubro de Efectivo y equivalente al efectivo; generan inquietud del porque estos dineros estaban sin generar rendimientos significativos y muy posiblemente presentando una pérdida del valor del dinero en el tiempo; es por esto que atendiendo la Norma NIIF, se rectifica que un activo es considerado como un recurso controlado de sucesos pasados del cual se espera obtener a futuro beneficios económicos, por lo anterior surge la necesidad de presentar a la Gerencia, la propuesta de implementar la política Contable para Instrumentos Financieros de Inversión NIIF Pymes y de esta forma hacer el reconocimiento de este activos y sus mediciones, mostrando a través de estas dos opciones o alternativas de inversión que generaran rentabilidad y/o que otorguen beneficios económicos con el provecho de estos dineros que se encuentran quietos en la compañía.

### 1.1. Formulación del Problema

¿Es posible, que a través de la elaboración de la propuesta de política contable para instrumentos Financieros de Inversión, la gerencia evalué la posibilidad de permitir darle un uso provechoso a los excedentes de efectivo que presenta la compañía R&F FINCA RAIZ SAS?

## 1.2.Necesidad de evaluar los instrumentos Financieros del Activo Corriente

Dando alcance a la finalidad que se quiere alcanzar con esta propuesta a la compañía al mantener un activo financiero, se hace con el propósito de cobrar flujos de efectivo, rendimientos e intereses de pronto mínimos pero visibles a corto o a largo plazo sin tener un riesgo y valorar a través de este los porcentajes de inflación actual, su rentabilidad, Deterioro, contabilidad de coberturas más alineada con la gestión que se pacten respecto a la naturaleza del acuerdo contractual con esta otra empresa en su pasivo financiero de la entrega del Depósito como renta fija.

La propuesta igualmente va encaminada a analizar si el uso de estos excedentes o flujos de efectivo a determinado tiempo van a tener pérdida del dinero frente al poder adquisitivo que podría darse por diferentes fenómenos financieros, como lo mencionaba anteriormente, inflación, riesgo o utilidad; acotando esta información, precisamente se hace referencia a lo que enmarca la NIIF 9 Instrumentos Financieros y es que se debe reconocer una tasa de interés Efectiva al Valor razonable con cambios en pérdidas y ganancias.

por la pérdida del valor del dinero a través del tiempo.



*Figura 1. Imagen Descriptiva de la finalidad de los instrumentos Financieros*

Fuente (Elaboración Propia Ingrid Lorena Cubides C)

## 2. Justificación

En la actualidad es necesario conocer a profundidad el Marco Normativo del Decreto 3022 del 2013, que está acorde con la Norma Internacional de información financiera para pequeñas y medianas empresas (NIIF para PYMES); pero, no solamente es importante saber el grueso teórico de los Estándares Internacionales, sino que también es indispensable aplicarla en la práctica de forma correcta a través de políticas contables que cada empresa considere son más significativas en sus estados financieros de cómo van a ser los tratamientos, su valoración, reconocimiento y la forma de medir las transacciones para obtener mayor claridad sobre cada rubro de la información y de esta forma tomar una decisión positiva para el manejo de los recursos.

Es importante mencionar del desconocimiento de la aplicación de los estándares Internacionales en Colombia sobre la aplicación de la NIIF para PYMES a transacciones económicas reales y se precisa de un medio escrito para dar solución rápida y sencilla a múltiples inquietudes, que disminuya a cero la posibilidad de error de reconocimiento, medición, valuación, registro y revelación de cualesquier hecho económico, pues ya superó la barrera de la información contable y hoy se habla de información financiera.

Por eso, se pretende volver asequible la NIIF para PYMES, en este trabajo específicamente en su sección 11 sobre Instrumentos financieros básicos, más sabiendo que hay diversidad de formas que permiten realizar inversiones con los excedentes de efectivos y los equivalentes del efectivo para lograr obtener un buen provecho futuro de los recursos con los que cuenta la compañía y tener buenos márgenes de liquidez y solvencia.

Siendo así, este trabajo se orientará a presentar un comparativo entre dos opciones de instrumentos financieros de inversión, y proponer una propuesta de modelo de política contable Instrumentos financieros de inversión para la correcta aplicación de la NIIF para PYMES en su sección 11.

### 3. Marco Referencial

Como fue aprobado y emitido por (IASB, 2009), Consejo Técnico Internacionales de contabilidad (IASB), por trece de los catorce miembros el Consejo de Normas Internacionales de Contabilidad, **La Norma Internacional de Información Financiera para Pequeñas y Medianas Entidades (NIIF para las PYMES)** las (IASB) son las responsable de la aprobación de las Normas Internacionales de Información Financiera (NIIF, incluyendo las Interpretaciones) y documentos relacionados, tales como el Marco Conceptual para la Preparación y Presentación de Estados Financieros, proyectos de norma y documentos de discusión, contenidas desde la sección 1 hasta la sección 35, donde se encuentra enmarcada la sección 11 de Instrumentos Financieros Básicos que reviste toda la información para el desarrollo de este proyecto.

Teniendo en cuenta, lo analizado por (Amaya, 2017) los instrumentos financieros han cobrado mucha vigencia con la convergencia y aplicación de las Normas internacionales de Información financiera (NIIF/IFRS) y por ello se deben conocer las particularidades que sobre el tema se tratan, especialmente en las pequeñas y medianas empresas, PYMES Así pues, en forma inicial se enseña un comparativo (similitudes y discrepancias) entre el anterior reglamento de contabilidad contenido en el Decreto 2649 de 1993 y el Marco normativo previsto contenido Decreto 3022 de 2013, sobre la NIIF para PYMES, en lo que respecta a

Instrumentos financieros; luego se presenta también un modelo para elaborar una política contable específica sobre Instrumentos financieros, que esté acorde con el Marco Normativo acorde con la NIIF para PYMES.

La NIIF 9 Instrumentos financieros, da un enfoque de clasificación y valoración basada en principios, en función del modelo de negocio y la naturaleza de los flujos de efectivo, con reclasificaciones dadas por cambios en el modelo de negocio.

El análisis de las normas internacionales de contabilidad referente a las Políticas Contables, los Cambios en las Estimaciones Sección 10, (Políticas Contables, Estimaciones y Errores) respectivamente, desde la perspectiva del profesional contable con el propósito de conocer la aplicación de estas normas en la elaboración de sus estados financieros, las dificultades existentes y las debidas amonestaciones al no regirse a las normas ya mencionadas. En el desarrollo de la investigación se aplicó un estudio no experimental de tipo descriptivo en donde se obtuvieron datos en un tiempo determinado haciendo uso del método deductivo para analizar la relación causa - efecto, mediante la aplicación de una entrevista que arrojó información necesaria y relevante para el proceso de la misma, según (Herrero, 2017) .

En Colombia, con la aprobación de la Ley 1314 de 2009, se dio inicio formal al proceso de convergencia y adopción a las normas Internacionales de Información Financiera (NIIF). Así mismo, se definieron la estructura y las fechas perentorias en las que cada tipo de empresa, enmarcada bajo los criterios de la norma, debe realizar su proceso de implementación de las NIIF (Borrero Páez A. &., 2016).

Según (Rivera, 2015) Los objetivos de la IASB al promover las NIIF pequeñas son: proveer unas normas simples que sean de utilidad solo a empresas privadas, crear uniformidad,



hacer accesible normas de calidad a los distintos países, aumentar la calidad de la contabilidad en economías emergentes, permitir la movilidad de los profesionales de la contabilidad alrededor del mundo aplicando un solo formato contable, brindar estados financieros de uso general preparados a la medida para un sector en particular. Se resume la simplificación de las NIIF para PYMES en 2 categorías: eliminación y reducción de alternativas. Esto implica que algunos tópicos se eliminan ya que no son pertinentes para las PYMES. Los métodos y las opciones contables se reducen. También, que se selecciona el método más simple. Asimismo, los principios de reconocimiento y medición se simplifican. Finalmente, se reduce la divulgación. Las NIIF pequeñas se enfocan en satisfacer las necesidades de información de los acreedores, evaluadores de crédito, gobierno y otros. Mediante su aplicación se provee información actualizada que permite a los usuarios evaluar los flujos de efectivo, la liquidez y solvencia de la empresa.

Teniendo en cuenta la Investigación realizada por (Carvajal, 2016) se exploró el impacto de las Normas Internacionales de Información Financiera (NIIF) sobre las Pymes en Colombia, al igual que los patrones que todo gerente que lidera su empresa debe asumir para el correcto manejo contable y financiero, con respecto a la entrada en vigor de la nueva normatividad internacional. El estudio se llevó a cabo con base en el modelo cualitativo, utilizando el método documental y descriptivo. En relación con los resultados, se debe forjar una cultura hacia las NIIF por parte de la gerencia de cualquier Pyme, puesto que esta labor inicial evitaría cometer decisiones con posibles costos futuros perjudiciales para la empresa.

Según, (Castro, 2014) En esencia, para la determinación del valor razonable, la normativa contable internacional recomienda técnicas de valoración que sean consistentes con el enfoque de costo, el enfoque de mercado y el enfoque de ingreso (FASB, 2012a). Las

técnicas utilizadas dependerán de las características, circunstancias y disponibilidad de la información.

El enfoque de costos se fundamenta en la cantidad que en la actualidad se requeriría para reemplazar la capacidad de servicio de un activo, conocida como el costo de reemplazo actual. Desde la perspectiva de un participante del mercado (vendedor), el precio que sería recibido por el activo es determinado basado en el costo para el participante del mercado (comprador) de adquirir o construir un activo sustituto de utilidad comparable, ajustado por obsolescencia.

En los estados financieros con propósito general preparados conforme a las NIIF (2014) sobresalen partidas con cifras obtenidas a través de procesos altamente subjetivos, con una decisiva participación de la gerencia de la entidad, generando un contexto cargado de incertidumbre sobre el comportamiento en el futuro de diversas variables que son claves para los procesos de valoración. Como ejemplo se tiene la determinación de una provisión por garantía de productos. Este pasivo hace referencia a una estimación de las erogaciones que la entidad tendrá que hacer en períodos subsecuentes por la cobertura sobre las ventas efectuadas de devoluciones, reparaciones, sustituciones y revisiones, según (Perea M., Castellanos S., & Valderrama B., 2016).

En el documento Importancia en la definición de las políticas contables dentro del ciclo contable de la organización expresa (Vargas Alvarado, 2017) se analizará la afinidad entre la NIC 8 y la sección 10 de la NIIF para PYMES referente a las políticas contables de información financiera dados los acuerdos entre países para que se disminuyan las barreras en el ámbito comercial y de negocios dando así apertura a la globalización. Se hace necesario crear estándares que presenten un modelo estándar del actuar contable, sus interpretaciones y

disposiciones para que puedan ser analizados por cualquier inversionista, analista contable y financiero o cualquier otra persona interesada en los mismos siendo estos el reflejo de la situación real de la organización.

## 4. Marco Conceptual

### 4.1. NIIF

Las Normas Internacionales de Información Financiera (IFRS por sus siglas en inglés) son el conjunto de estándares internacionales de contabilidad, promulgadas por el International Accounting Standards Board (IASB), que establece los requisitos de reconocimiento, medición, presentación e información a revelar sobre las transacciones y hechos económicos que afectan a una empresa y que se reflejan en los estados financieros.

Las NIIF están diseñadas para ser aplicadas en los estados financieros con propósito de información general, así como en otra información financiera, de todas las entidades con ánimo de lucro. Los estados financieros con propósito de información general se dirigen a la satisfacción de las necesidades comunes de información de un amplio espectro de usuarios, por ejemplo, accionistas, acreedores, empleados y público en general. El objetivo de los estados financieros es suministrar información sobre la **situación financiera**, el rendimiento y los **flujos de efectivo** de una entidad, que sea útil para esos usuarios al tomar decisiones económicas.

### 5.1.2. Importancia de las NIIF | IFRS en Colombia

En julio de 2009 el Gobierno expidió la Ley 1314 en la cual se regulan los principios y normas de contabilidad e información financiera en Colombia. Con esta Ley, el Gobierno Nacional encargó al Consejo Técnico de la Contaduría Pública (CTCP) para el proceso de normalización técnica de las normas en Colombia y por ello, emitió el documento

“Direccionamiento Estratégico” el cual busca el desarrollo efectivo del proceso de convergencia y ha orientado al mercado para que las empresas colombianas se clasifiquen en alguno de los tres grupos que a continuación se describen. En diciembre de 2012 el Ministerio de Comercio, Industria y Turismo conforme a la propuesta presentada por el:

CTCP expidió los Decretos 2784 y 2706 con los cuales se adoptan oficialmente los estándares internacionales de contabilidad (NIIF/ IFRS) para las entidades que conformarían el Grupo 1 y 3 y para el caso de las compañías que conforman el **grupo 2 se emitió el decreto 3022 de 2013 (PYMES)**, respectivamente. En estos decretos se establecen los marcos normativos contables del país y los cronogramas de aplicación los cuales iniciaron con actividades en el año 2013.

## **4.2. Políticas Contables**

Son políticas contables los principios, bases, convenciones, reglas y procedimientos específicos adoptados por una entidad al preparar y presentar estados financieros, es decir de como la entidad va a tratar sus transacciones, las políticas contables también regulan toda la actividad contable referente a los registros y tratamientos de las transacciones financieras que se llevan a cabo en los diferentes departamentos de la empresa, (*Sección 10, NIIF para Pymes Políticas Contables, Estimaciones y Errores*).

### **4.2.1. Política Contable General**

**El efectivo y Equivalente del efectivo:** Se consideran como activos financieros que se representan por medio de pago, se valoran y reconocen todas las transacciones en los estados financieros. (*Sección 11, NIIF para Pymes Instrumentos financieros*).

**Se incluyen las inversiones o depósitos si cumplen en total estas condiciones:**

- Ser de corto plazo de gran liquidez
- Ser fácilmente convertibles en efectivo
- Sujeto al Riesgo poco significativo del cambio de su valor.
- Al ser corto de vencimiento su valor registrado se aproxima al valor razonable.

#### **4.3. Instrumentos Financieros**

Es un contrato que da lugar a un activo financiero de una entidad y a un pasivo financiero o a un instrumento de patrimonio de otra (*Sección 11, NIIF para Pymes Instrumentos financieros*).

La Sección 11 requiere un modelo de costo amortizado para todos los **instrumentos financieros básicos** excepto para las inversiones en acciones preferentes no convertibles y acciones preferentes sin opción de venta y en acciones ordinarias sin opción de venta que cotizan en bolsa o cuyo valor razonable se puede medir de otra forma con fiabilidad, (*Sección 11, NIIF para Pymes Instrumentos financieros Básicos*).

##### **5.3.1. Instrumentos financieros Básicos en las NIIF para Pymes**

- (a) Efectivo.
- (b) Depósitos a la vista y depósitos a plazo fijo cuando la entidad es la depositante, por ejemplo, cuentas bancarias.
- (c) Obligaciones negociables y facturas comerciales mantenidas.
- (d) Cuentas, pagarés y préstamos por cobrar y por pagar.

(e) Bonos e instrumentos de deuda similares.

(f) Inversiones en acciones preferentes no convertibles y en acciones preferentes y ordinarias sin opción de venta.

(g) Compromisos de recibir un préstamo si el compromiso no se puede liquidar por el importe neto en efectivo. (*Sección 11, NIIF para Pymes Instrumentos financieros Básicos*).

#### **5.3.1.1. Características de los Instrumentos Financieros Básicos:**

- ✓ Que exista un Acuerdo
- ✓ Da lugar a un activo financiero (Derecho) por una parte y otra para parte pasivo Financiero (Obligación).
- ✓ Reciprocidad en el Acuerdo
- ✓ Y que al exigir derecho (o) liquidar obligación habrá transferencia efectiva(o) equivalente del efectivo.
- ✓ Que se cumpla el acuerdo y que genere rentabilidad.

### **5. Marco Teórico**

Argumentado la investigación de (Amaya, 2017), Los instrumentos financieros han cobrado mucha vigencia con la convergencia y aplicación de las Normas internacionales de Información financiera (NIIF/IFRS) y por ello se deben conocer las particularidades que sobre el tema se tratan, especialmente en las pequeñas y medianas empresas, PYMES; es así como las NIC y NIIF establecen los requisitos de reconocimiento, medición, presentación e información a revelar respecto de las transacciones, operaciones, hechos y estimaciones de carácter económico, lo que de forma resumida y estructurada se presentan en los estados financieros con

propósito general, permitiendo así que los estados financieros también proporcionen información sobre los efectos de transacciones y otros sucesos que cambian los recursos económicos.

(Carvajal, 2016) Exploró el impacto de las Normas Internacionales de Información Financiera (NIIF) sobre las Pymes en Colombia, al igual que los patronos que todo gerente que lidera su empresa debe asumir para el correcto manejo contable y financiero, con respecto a la entrada en vigencia de la nueva normatividad internacional. La responsabilidad de elaborar políticas contables recae en la gerencia de la empresa, debido a que son consideradas como componente integral de un juego completo de estados financieros. (NIIF Pymes Sección 3; párrafo 17; Pagina 29).

## **6. Marco Legal**

### **6.1.Generalidades de las Normas Internacionales**

**En julio de 2009, la IASB** (International Accounting Standards Board), publicó la versión de las Normas Internacionales de Información Financiera para las Pequeñas y Medianas Empresas (IFRS, por sus siglas en inglés). Las NIIF para Pymes son una versión simplificada de las NIIF.

### **6.2.Normas Aplicables en Colombia**

#### **LEY 1314 de 2009**

Artículo No 1 La acción del Estado se dirigirá hacia la convergencia de tales normas de contabilidad de información financiera y de aseguramiento de la información, con estándares internacionales de aceptación mundial, con las mejores prácticas y con la rápida evolución de los negocios.

Artículo No 2 Ámbito De Aplicación La presente ley aplica a todas las personas naturales y jurídicas que, estén obligadas a llevar contabilidad. A sí mismo a los contadores públicos y demás personas encargada en la elaboración de los estados financieros.

La Ley Consiste En:

- Reglamentar la convergencia de las normas colombianas y las NIIF.
  
- Evitar la incoherencia de reglamentaciones entre superintendencias y otros organismos del estado.
  
- Delegar en el Consejo Técnico de la Contaduría Pública como redactor único de las normas de convergencia.
  
- Separar las normas contables de las tributarias.
  
- Fijar plazos (desde el 2010 hasta el 2014) para la puesta en marcha de la convergencia.
  
- Obligar a llevar contabilidad al régimen simplificado.

Objetivo De La Ley 1314

La Ley 1314 de 2009 tiene como objetivo la conformación de un sistema único y homogéneo de alta calidad, comprensible y de forzosa observancia, de normas de contabilidad, de información financiera y de aseguramiento de la información.

**DECRETO 3022 DE 2013:** Por el cual se reglamenta la Ley 1314 de 2009 sobre el marco técnico normativo para los preparadores de información financiera que conforman el Grupo 2. NIIF para Pymes.



*Artículo 1:* *Ámbito de aplicación*

*Artículo 2:* Marco técnico normativo para los preparadores de información financiera que conforman el Grupo 2.

**Documento de orientación técnica número 009 del Consejo Técnico de la Contaduría Pública, CTCP.** Orientaciones técnicas sobre la aplicación de la NIF para PYMES, específicamente sobre Activos financieros y Pasivos financieros. (Consejo Técnico de la Contaduría Pública, 2014)

*Artículo 3:* Cronograma de aplicación del marco técnico normativo para los preparadores de información financiera del Grupo 2.

<b>CRONOGRAMA GRUPO 2.</b>				
Periodo de preparación Obligatoria	Últimos estados de información financiera conforme al decreto 2649-2650 de 93	Fecha de Aplicación	Primer periodo de aplicación.	Fecha de reporte de estados financieros comparativos
1 de enero de 2014 hasta el 31 diciembre de 2014.	diciembre 31 de 2015	A partir del 1 de enero de 2016	1 enero al 31 diciembre 2016	31-dic-16

*Figura 2. Cronograma de fechas de Reporte Grupo 2 NIIF para Pymes*

*Fuente: Elaboración Propia INGRID LORENA CUBIDES C.*

## **7. Objetivos**

### **7.1.Objetivo General**

Proponer la Política Contable para Instrumentos Financieros de Inversión NIIF Pymes para la compañía R&F FINCA RAIZ S.A.S.

## 7.2.Objetivos Específicos

- ❖ Revisar a la luz del Decreto 3022 de 2013 (Dic) y la Norma emitida por IASB la Norma Internacional de Información Financiera para Pequeñas y Medianas Entidades (NIIF para las PYMES) en su Sección 10 como guía para la aplicación de la política contable y estimación en la preparación de los estados Financieros de las NIIF para Pymes.
- ❖ Estudiar de fondo el alcance, la introducción y los requerimientos de la Sección 11 Instrumentos Financieros Básicos NIIF para Pymes y así establecer criterios para su reconocimiento, medición y gestión.
- ❖ Presentar propuesta a la Gerencia, la política contable sobre los Instrumentos financieros de Inversión; reflejando en esta un impacto positivo que sea favorable para el crecimiento económico de la compañía R&F FINCA RAIZ SAS.

## 8. Metodología

Este proyecto de grado por los conocimientos que se apropiaron fue cualitativo , ya que buscó especificar las propiedades, las características y los perfiles de la empresa que se sometió a análisis” ((Sampieri, 2014) , y luego empleó el método de análisis para determinar un objeto de estudio o una situación concreta, señalar sus características y propiedades; ordenando, agrupando o sistematizando los objetos involucrados en el trabajo indagatorio; este trabajo puede servir de base para investigaciones que requieran un mayor nivel de profundidad.

## **1. DESCRIPCIÓN GENERAL DEL CONTEXTO DE PRÁCTICA PROFESIONAL EN DONDE TRABAJA EL ESTUDIANTE**

R&F FINCA RAIZ SAS, es una compañía con presencia en la ciudad de Bogotá, del sector inmobiliaria, prestadora del servicio de intermediación del arrendamiento y ventas de bienes inmuebles ubicados en la ciudad de Bogotá y sus alrededores.

Desde el año 2016 a mediados del mes de diciembre, ingrese a la compañía R&F FINCA RAIZ SAS, desempeñando el cargo de Auxiliar Contable, atendiendo las diferentes necesidades del área; quienes precisamente en dicho ingreso estaban gestionando la adquisición de un programa contable especial para inmobiliarias que generara mayor seguridad en la información contable entregada a los clientes arrendatarios y propietarios; puesto que los anteriores programas eran deficientes y no cumplían a cabalidad los módulos sugeridos para este tipo de compañía.

### **1.1 Descripción del entorno de práctica profesional**

**Nombre de la empresa:** R&F FINCA RAIZ SAS

**NIT.** 900.425.869-2

**Dirección:** CRA 46 152 46 LOCAL 254

**Teléfono:** 8051101 / 4746777

**Página Web:** N/A

R&F FINCA RAIZ SAS, se encuentra ubicada en el sector de Servicios y sus actividades son:

**Actividad Económica principal:** 6820

Descripción: Actividades inmobiliarias realizadas a cambio de una retribución o por contrata.

**Actividad Económica Secundaria:** 6810

Actividades inmobiliarias realizadas con bienes propios o arrendados.

**R&F FINCA RAIZ SAS es una Empresa Mediana Pertenece al:**

**Grupo 2 NIF PYMES**

**Responsabilidades Fiscales:**

05- Impuesto de renta y complementario régimen ordinario

07- Retención en la fuente a título de renta

09- Retención en la fuente en el impuesto sobre las ventas

11- Ventas régimen común

14- Informante de exógena D.I.AN.

Medios Magnéticos Distritales

### **1.1.1 Reseña histórica**

*Certificado cámara de comercio, 2018, Pág. 1* Según la información consultada en el documento Cámara de Comercio de **R&F FINCA RAIZ SAS**; esta empresa fue constituida el 04 de abril de 2011, según documento privado de asamblea constitutiva bajo el número 01467310 del Libro IX, con numero de Matricula 02084095 en la ciudad de Bogotá.

**R&F FINCA RAIZ SAS** es una empresa netamente familiar; fundada en la ciudad de Bogotá que inicio sus actividades en el año 2011; la cual ya cuenta con casi 8 años de trayectoria en el mercado y tiene como *objeto social: la sociedad tendrá como objeto principal la administración, representación, compraventa, producción, construcción, reconstrucción de bienes y servicios lícitos. Así como brindar asesoría, representación, corretaje e interventoría para cualquier actividad lícita. La sociedad podrá llevar a cabo, en general, todas las operaciones, de cualquier naturaleza que ellas fueren, relacionadas con el objeto mencionado, así como cualesquiera actividades similares conexas o complementarias o que permitan facilitar o desarrollar el comercio o la industria de la sociedad.*

Desde el comienzo de las actividades de la compañía se ha desarrollado con el objeto social de actividades mobiliarias con bienes propios y/o arrendados realizadas a cambio de una retribución o por contrata que implica la administración de bienes inmuebles de propiedad de terceros, la consultoría, la promoción y venta de proyectos inmobiliarios, la prestación de servicios en propiedad raíz, lo cual implica intervenir como intermediario en la compraventa y permuta de bienes inmuebles. (*R&F FINCA RAIZ SAS. 2018*).

### **1.1.2 Misión, visión y valores corporativos**

Con base en los elementos del Direccionamiento Estratégico de la empresa R&F FINCA RAIZ S.A.S a continuación se presentan los principales elementos del direccionamiento estratégico:

**Misión:** Empresa dedicada a ofrecer soluciones integrales de alta calidad en materia habitacional y comercial para satisfacer las necesidades de servicios inmobiliarios de nuestros clientes; que busca la protección y optimización de la rentabilidad patrimonial de los

propietarios, dentro de un marco profesional, ético y jurídico, basado en la eficiencia del servicio, la responsabilidad y el cumplimiento de nuestra función social; apoyada en la calidad humana y en la atención competente y personalizada de nuestro equipo de colaboradores . (R&F FINCA RAIZ SAS.2018).

**Visión:** Consolidar la empresa como líder en el sector Inmobiliario. Ampliar la cobertura en el mercado y el portafolio de servicios ofrecidos a nuestros clientes. Mantener la capacitación permanente del personal; buscar el perfeccionamiento de los procesos administrativos y tecnológicos; fomentando la investigación, la eficiencia y el control de calidad en los servicios. (R&F FINCA RAIZ SAS. 2018).

**Valores y/o Principios:**

Para garantizar todas nuestras metas R&F FINCA RAIZ SAS. se rige por los siguientes valores:

- Trabajo en equipo: fomentamos la participación de todos para lograr un objetivo común, compartiendo información y conocimientos.
- Conducta ética: actuamos con profesionalidad, integridad moral, lealtad y respeto a las personas.
- Innovación: promovemos mejoras continuas e innovación para alcanzar la máxima calidad desde criterios de rentabilidad.
- Transparencia: Actuando coherentemente con información abierta y oportuna. (R&F FINCA RAIZ SAS. 2018).

### 1.1.3 Organigrama con la ubicación del practicante

En la figura 1 se presenta el organigrama de la empresa R&F FINCA RAIZ SAS, compuesto por la Gerencia General y Subgerencia y los tres Dptos. Que dependen de esta el Departamento Jurídico, Departamento Administrativo, contable y Financiero; como también el Dpto. del Área Comercial.

La práctica Contable se realizó en el área Administrativa, contable y financiera como auxiliar contable, realizando las diferentes operaciones relacionadas con la contabilidad de la compañía.



Figura 3. Organigrama de la empresa (R&F FINCA RAIZ SAS 2018)

Fuente: Elaboración Propia Ingrid Lorena Cubides C.

### **1.1.3.1 Organigrama del Área**

La dependencia del Área contable que implica:

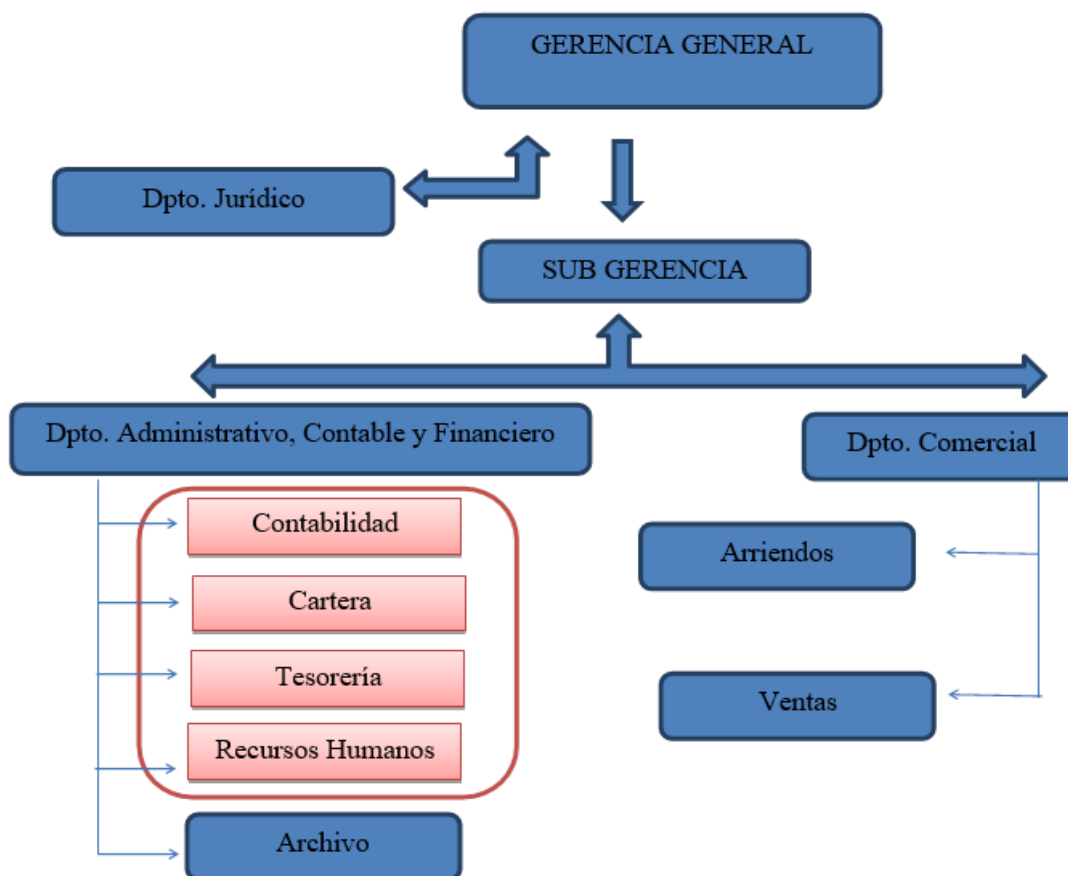
Contabilidad: (Causaciones, Facturación, Impuestos Nacionales y Distritales)

Cartera: (Cobro a Clientes)

Tesorería: (pagos a terceros, contratistas, Proveedores y Clientes Internos empleados)

Recursos Humanos (Área del Personal).

### **1.1.4 Logros de la empresa**

R&F FINCA RAIZ SAS es una compañía del sector de servicios en la actividad inmobiliaria realizadas a cambio de una retribución o por contrata, la compañía ha tenido un gran crecimiento desde su inicio en el año 2011; comenzando con la captación de inmuebles para arriendos y ventas los cuales fueron adquiridos a familiares y así ha ido creciendo a hoy año 2018; se ha logrado la vinculación de 136 inmuebles para arrendamiento y más de 52 ventas por contratos de administración a propietarios que han estado con nosotros desde nuestra creación como empresa.

Actualmente la compañía cuenta con sede en la ciudad de Bogotá, pero esto no implica que los servicios se prestan solo en esta ciudad, también abarca departamentos aledaños y zonas del área Rural con el propósito de expandirse. (*R&F FINCA RAIZ SAS. 2018*).

### **1.1.5 Descripción del área funcional donde se desempeñó**

El lugar donde se desarrolló la práctica profesional fue en la ciudad de Bogotá, en el sector de Mazuren, allí se encuentra ubicada la oficina dentro del Centro comercial Mazuren en el local 254; la oficina de R&F FINCA RAIZ SAS cuenta con 2 pisos el área de trabajo contable



se encuentra ubicado en el primer piso está conformada por Contador Público, la auxiliar contable y por prestación de servicios la revisora fiscal.

### 1.1.6 Matriz FODA personal de la experiencia de práctica realizada

La Matriz FODA que se presenta a continuación, muestra desde el punto de vista contable, las principales Fortalezas, Oportunidades, Debilidades y Amenazas encontradas por el estudiante, para el desarrollo de la práctica profesional, en el proceso, área o funciones asignadas dentro de la organización o empresa, sujeto al problema identificado en la empresa.

Tabla 1. Matriz FODA personal de la función de práctica desarrollada

<p><b>FACTORES INTERNOS (IFAS)</b></p> <p><b>FACTORES EXTERNOS (EFAS)</b></p>	<p><b>FORTALEZAS</b></p> <p>La Directivas de la compañía ya tienen pleno conocimiento Decreto Único Reglamentario de las Normas de Contabilidad de Información Financiera y su clara dirección estratégica, para la implementación bajo NIIF.</p> <p>Existe adecuado equilibrio entre responsabilidad y autoridad.</p>	<p><b>DEBILIDADES</b></p> <p>La organización cuenta con un Contador, vinculado con la empresa por prestación de servicios y su asistencia a la empresa es escasa.</p>
<p><b>OPORTUNIDADES</b></p> <p>La información de los cambios que se están generando en contabilidad y la implementación de NIC- NIIF, está al alcance de todos.</p>	<p><b>ESTRATEGIAS FO</b></p> <p>Ya que la empresa cuenta con un alto nivel de competitividad es necesario, involucrar a cada empleado en el proceso de capacitación para hacer más fácil el proceso de implementación.</p>	<p><b>ESTRATEGIAS DO</b></p> <p>La implementación de las Normas internacionales de información financiera permite a la compañía legal y normativamente hacer frente de la revelación, medición y reconocimiento de los rubros de Estados Financieros para eventos de requisición o en su defecto al cumplimiento de la ley u relaciones comerciales con otras entidades.</p>

AMENAZAS	ESTRATEGIA FA	ESTRATEGIA DA
El área de direccionamiento no tiene conocimiento del proceso de estandarización de la Información Contable y Financiera que se está desarrollando en Colombia y en general la Norma Internacional.	Ya que se tiene pleno conocimiento de la normatividad, estrategias y los pasos es necesario realizar un plan de implementación y así mismo un manual de funciones para cada una de las áreas que inciden en el cambio.	Para neutralizar amenazas y debilidades es necesario que la empresa se actualice y capacite sobre los nuevos cambios y así mismo ser competitiva ante las que ya está involucrado en el proceso.

Fuente (Elaboración Propia basada en el modelo de UNIMINUTO).

### 1.1.7 Descripción de herramientas y recursos utilizados

La compañía R&F FINCA RAIZ SAS; por su objeto social maneja un programa contable especial para servicios inmobiliarios que es software contable y su nombre es SIMI TAE (Sistema de Información Contable Inmobiliario) tiene sus módulos principales que son Arriendos. Contabilidad, Tesorería; específicamente cada uno tiene:

**Arriendos:** Elaboración de Contratos, Inmuebles Arrendados, sub módulo de Arrendatarios, Propietarios, Administraciones, Aseguradoras, Reparaciones Locativas, IPC y todo lo pertinente a al módulo del objeto social de la empresa.

**Contabilidad:** En este módulo se encuentra Facturación, Asientos contable, Cuentas por pagar, Administración contable, Estados Financieros, Libros Auxiliares del cual se muestra:



Figura 4. Presentación Individual de los Módulos Programas SIMI (R&F FINCA RAIZ SAS 2018)

Fuente: Sistema Contable integrado de manejo inmobiliario de la empresa R&F FINCA RAIZ SAS (2018).



Figura 5. Presentación al Detalle del módulo Contable (R&F FINCA RAIZ SAS 2018)

Fuente: Sistema Contable integrado de manejo inmobiliario de la empresa R&F FINCA RAIZ SAS (2018).

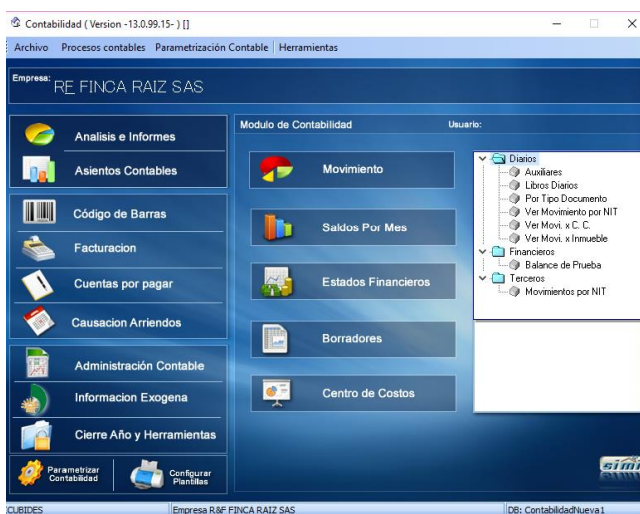

Figura 6. Presentación al Detalle del módulo Tesorería (R&F FINCA RAIZ SAS 2018)

Fuente Sistema Contable integrado de manejo inmobiliario de la empresa R&F FINCA RAIZ SAS (2018).

## 1.2 Datos del Interlocutor, jefe inmediato, Supervisor, Equipo

**interdisciplinario con el que interactuó durante su práctica profesional en contrato de aprendizaje.**

Nombre: Sandra Milena Díaz Rubio

Cargo: Contador Público

Teléfono: 3105762569

Correo electrónico: [sandradiaz.contadora@gmail.com](mailto:sandradiaz.contadora@gmail.com)

Nombre: Lida Janeth Rincón Ladino

Cargo: Gerente

Teléfono: 3112760477

Correo electrónico: [gerencia@rffincaraiz.com](mailto:gerencia@rffincaraiz.com)

### **1.3 Funciones y/o compromisos establecidos**

Entre las funciones y/o compromisos establecidos por la empresa, para el desarrollo de la práctica profesional se determinaron:

#### **1.3.1. Funciones**

- Como parte principal y fase inicial se determinó presentar y poner en contexto a la gerencia, sobre la propuesta y sus aspectos:
  1. Normativos del Decreto 3022 de 2013 Nacionales y Consejo de Normas Internacionales de Contabilidad (IASB®)
  2. Técnicos NIIF para las PYMES
  3. Importancia
  4. Significados
  5. Alcance
  6. Objetivos
  7. Mostrar Beneficios a través de tablas de recomendación en pro de Inversión.
  8. Responsabilidad de la implementación de la Política Contable por parte de la gerencia.

#### **1.3.2. Compromisos Establecidos**

- En pro de que las funciones sean revisadas y cumplidas a cabalidad se establecieron los siguientes compromisos:
  1. Realizar semanalmente reuniones con la gerencia 1 hora como mínimo para revisar la Normatividad de Estándares Internacionales.
  2. Luego del Contexto Normativo; pasar a revisar los rubros de los Activos Corrientes en específico del Efectivo y equivalente del Efectivo para ver si se

cumple la norma en ellos y si no es así, estimarlos al reconocimiento, medición y valoración de esta.

3. Exponer la importancia de estos instrumentos para darles un alcance y objetivo que permitan mostrar la rentabilidad de estos a través de dos opciones de tipos de inversión, teniendo en cuenta el análisis de la inflación de la economía y la estimación o subestimación de los excedentes de Efectivo.
4. Concientizar a la Gerencia como encargada básicamente de establecer los parámetros para ordenar las mejores alternativas de acción y selección de las opciones más adecuada para que la información contable cumpla con los requisitos técnicos y juicios recomendados en la normativa contable.

#### **1.4 Plan de trabajo**

Para el desarrollo de la función de práctica se exponen en el siguiente apartado los elementos clave del plan de trabajo a realizar durante el periodo de Trabajo de Campo, con base en los lineamientos de las funciones de práctica profesional de UNIMINUTO UVD.

##### **1.4.1 Objetivo de la práctica profesional**

La práctica profesional es una de las estrategias de la proyección social de todo el Sistema UNIMINUTO, la cual se concibe como una actividad pedagógica complementaria a la formación del estudiante en su área disciplinar, y que adquiere su relevancia a partir de la relación permanente entre la universidad, la sociedad y el mundo laboral (UNIMINUTO 2014, p.

1). Por tanto, para el desarrollo de la función en Donde trabaja el estudiante en la empresa R&F FINCA RAIZ SAS., el/la estudiante se propone:

### 1.4.2 Producto a realizar

Como se describe en el enfoque de funciones y/o compromisos establecidos en la entrega de la fase inicial se determinó presentar la Propuesta de Política Contable para Instrumentos Financieros de Inversión NIIF Pymes para la compañía así:

*Tabla 2. Propuesta de Política Contable Instrumentos Financieros Básicos de Inversión en NIIF para PYMES a la compañía R&F FINCA RAIZ SAS*

<p><b>R&amp;F FINCA RAIZ SAS</b></p> <p><b>MANUAL DE POLÍTICAS CONTABLES</b></p> <p><b>POLITICA PARA EFECTIVO Y EQUIVALENTES DE EFECTIVO EN SU TRATAMIENTO A INVERSIONES</b></p> <p><b>OBJETIVO</b></p> <p>Definir los criterios para el reconocimiento, medición y revelación del portafolio de inversiones de la entidad, de acuerdo con lo establecido en las secciones 11 de la NIIF para PYMES.</p> <p><b>ALCANCE</b></p> <p>Esta política será de aplicación para las transacciones clasificadas como inversiones; originadas en el desarrollo del objeto social de la entidad R&amp;F FINCA RAIZ SAS o cualquier otra actividad que esta realice.</p> <p>Para clasificar una transacción como inversiones, se deben tener en cuenta los siguientes conceptos:</p> <p><b>Inversión:</b></p> <p>Es la porción de recursos dedicado a la adquisición de bienes de capital; representados en títulos valores y demás documentos financieros a cargo de otros entes legalmente constituidos y vigilados por la Superintendencia Financiera, por la Superintendencia de Economía Solidaria o quien haga sus veces; con el objeto de aumentar los excedentes disponibles por medio de la percepción de rendimientos, intereses, dividendos, variaciones de mercado, u otros conceptos.</p>
--

Es decir que la entidad no consume esos recursos a cambio de obtener unos beneficios futuros distribuidos en el tiempo.

La entidad clasifica las inversiones en la siguiente categoría según sus plazos:

- Corto plazo: Son aquellas inversiones con plazo de vencimiento inferior a 1 año, de gran liquidez de renta fija o renta variable.
- Mediano Plazo: Son aquellas inversiones con plazo de vencimiento superior a un año e inferior a dos años.
- Largo plazo: Son aquellas inversiones con plazo de vencimiento mayor a 2 años.

La entidad R&F FINCA RAIZ SAS podrá realizar inversiones, siempre y cuando previamente haya efectuado un análisis de excedente de liquidez o de efectivo con base en el flujo de caja proyectado, o cualquier otra herramienta que le permita establecer las cantidades de recursos que puedan ser invertidos, así como los plazos prudentes en que dichas inversiones pueden ser realizadas, sin que esto afecte la liquidez de la entidad R&F FINCA RAIZ SAS ni su capacidad para cumplir con sus diferentes obligaciones en forma oportuna y/o realizar una transacción de inversión que represente la rentabilidad/ Deterioro en el manejo de estos excedentes.

#### **RECONOCIMIENTO:**

Las inversiones se reconocen en las siguientes categorías:

**a. Equivalentes al Efectivo:** se reconocen como “Equivalentes de Efectivo” las inversiones que la entidad R&F RAIZ SAS mantendrá en el corto plazo, es decir un a 90, 180 (o) 360 días es decir (1) año; que se caracterizan por ser de gran liquidez o fácilmente convertibles en efectivo, su riesgo por cambio de valor es insignificante, su plazo de vencimiento no supera los 6 meses y su calificación es AAA, AA+ ó A.

**AAA:** Indica que la capacidad de repagar oportunamente capital e intereses es sumamente alta.



Es la más alta categoría en grados de inversión.

**AA:** Es la segunda mejor calificación en grados de inversión. Indica una buena capacidad de repagar oportunamente capital e intereses, con un riesgo incremental limitado en comparación con las emisiones calificadas con la categoría más alta

**A:** Es la tercera mejor calificación en grados de inversión. Indica una satisfactoria capacidad de repagar capital e intereses. Las emisiones de calificación A podrían ser más vulnerables a acontecimientos adversos (tantos internos como externos) que las obligaciones con calificaciones más altas.

**b. Inversiones Diferentes a Caja:** Se refiere a todas aquellas inversiones que no cumplen con la definición de Equivalentes de Efectivo, detallada en el literal anterior; ya sean de corto, mediano o largo plazo y que satisfacen lo establecidos en el párrafo 11.8 de la NIIF para PYMES o las normas que le regulen, modifiquen o adicionen.

### **MEDICIÓN INICIAL:**

La medición inicial de las inversiones que constituya la compañía R&F FINCA RAIZ SAS; será por el valor entregado o transferido a las entidades que los administran; en otras palabras, el precio de la transacción incluyendo los costos de la misma; excepto en la medición inicial de los activos y pasivos financieros que se miden al valor razonable con cambios en resultados.

Si el acuerdo constituye, una transacción de financiación.; es decir, si el pago se aplaza más allá de los términos comerciales normales o se financia a una tasa de interés que no es una tasa de mercado; R&F FINCA RAIZ SAS medirá sus inversiones al valor presente de los pagos futuros descontados a una tasa de interés de mercado para un instrumento similar.

### **MEDICIÓN POSTERIOR**

La medición posterior de las inversiones de la compañía R&F FINCA RAIZ SAS, en la fecha sobre la que se informa se realizará de la siguiente manera:

- Los instrumentos de que cumplan con la condición del literal (b) del párrafo 11.8, sección 11 – Instrumentos Financieros Básicos, del estándar NIIF para PYMES; se

medirán al costo amortizado utilizando el método de interés efectivo, el cual esta descrito desde el párrafo 11.15 hasta el párrafo 11.20 de dicho estándar.

- Los compromisos para recibir un préstamo que cumpla con el literal (c) del párrafo 11.8, Sección 11 – Instrumentos Financieros Básicos, del estándar NIIF para PYMES; se medirán al costo menos el deterioro de valor.

### **DETERIORO**

Al final de cada periodo sobre el que se informa, la entidad evaluará si existe evidencia objetiva de deterioro sobre el valor de cada inversión que se mida al costo o al costo amortizado y si existe dicho deterioro; reconocerá inmediatamente en resultados la pérdida que corresponda.

En la evaluación de la evidencia objetiva se debe incluir información observable que requiera la atención de la entidad, tal como la que se detalla en los párrafos desde el 11.22 hasta el 11.24 de la sección 11 – Instrumentos Financieros Básicos; de la NIIF para PYMES.

El reconocimiento y medición del deterioro; así como su reversión cuando haya lugar a ello; se realizarán con base en lo establecido en la sección 11- Instrumentos Financieros Básicos, de la NIIF para PYMES; y en especial según lo establecido en los párrafos desde el 11.21 hasta el 11.26.

### **VALOR RAZONABLE**

El valor razonable de las inversiones que se clasifiquen conforme al literal (a) o (b) de esta política; será calculado con base en lo establecido en la NIIF para PYMES, las normas que regulen modifiquen o adicione y en todo caso las disposiciones emitidas por los organismos de vigilancia y control que disponga el gobierno nacional para tal fin.

### **REVELACIÓN:**

La entidad R& F FINCA RAIZ SAS revelará en sus estados financieros y/o en sus notas, para cada una de las inversiones:

- La política contable aplicada a este rubro

- La base (o bases) de medición utilizadas en el reconocimiento de las inversiones.
- La entidad revelará los importes en libros de cada una de las inversiones en total, en el estado de situación financiera o en las notas.
- Se revelará información que permita, evaluar la importancia de las diferentes inversiones en los estados financieros.
- La entidad deberá revelar al final del periodo sobre el cual informa cuales inversiones presentaron deterioros significativos y evidenciará suficientemente los hechos que generaron dicho deterioro.

**VIGENCIA:**

Esta política aplica a partir del \_\_\_\_ mes \_\_\_\_\_ del año \_\_\_\_ y deja sin efecto cualquier disposición que le sea contraria.

*Fuente: Elaboración Propia Ingrid Lorena Cubides*

La propuesta anteriormente descrita se plantea a la Gerencia de la Compañía R&F FINCA RAIZ S.A.S., y está abierta a los cambios que se consideren pertinentes.



## MANUAL DE POLITICAS CONTABLES

### POLITICA: PARA EFECTIVO Y EQUIVALENTE AL EFECTIVO

**OBJETIVO:**

**ALCANCE:**

**RECONOCIMIENTO:**

**MEDICIÓN INICIAL**

**MEDICIÓN POSTERIOR**

**DETERIORO:**

**VALOR RAZONABLE :**

**REVELACION:**

**VIGENCIA:**

*Figura 7. Ficha técnica análisis, valoración de la política contable R&F FINCA RAIZ SAS*

*Fuente: Elaboración Propia de Ingrid Lorena Cubides C.*



Tabla de Amortización - CDT PREFERENTE

Descripción	Valor	Nota
Valor nominal	62.000.000	
Comisión	0,00%	
Tasa pactada	5,20%	Efectivo Anual
Tasa de mercado	4,64%	Efectivo Anual
Plazo	3 MESES	
Pago intereses	mes vencido	
Valor de compra	62.107.538	

Tasa de Inflación en Colombia cerró al 2018 en 3,18%, para medir IPC (Índice de Precios al Consumidor) en 2019.

Tasa mensual	0,42%
Tasa mensual	0,38%

Fecha de compra	01/02/2019
Fecha de vencimiento	30/04/2019

Tabla de amortización con costos de transacción

Fecha	Flujos	Flujos para TIR costo amortizado	Saldo inicial	Intereses hasta pago	Intereses pactados hasta pago	Flujos	Saldo después de pago	Fecha fin de mes	Intereses hasta fin de mes	Intereses pactados hasta fin de mes	Saldo a fin de mes
01/02/2019	0	(62.107.538)	62.107.538				62.107.538				62.107.538
28/02/2019	262.468	262.468	62.107.538	208.726	262.468	(262.468)	62.053.795	28/02/2019	-	-	62.053.795
30/03/2019	262.468	262.468	62.053.795	231.760	262.468	(262.468)	62.023.087	30/03/2019	-	-	62.023.087
30/04/2019	62.262.468	62.262.468	62.023.087	239.382	62.262.468	(62.262.468)	0	30/04/2019	-	-	0
<b>Valor de mercado</b>	<b>62.107.538</b>										

\$ 62.679.867

Costos de transacción	-	
Tasa Interna de Retorno - TIR		4,64%

	BASE	RETENCIÓN
RETEFUENTE 7% (SOBRE INTERESES)	679.867	\$ 47.591
GMF	679.867	\$ 2.719
<b>TOTAL GASTOS</b>		<b>\$ 50.310</b>

## CONTABILIZACIÓN

Contabilización del Desembolso CDT

CLASIFICACIÓN	CUENTAS	DÉBITO	CREDITO
Activo Corriente	Inversiones en CDT	\$ 62.000.000	
	Efectivo y Equivalente Efectivo		\$ 62.000.000
		<b>\$ 62.000.000</b>	<b>\$ 62.000.000</b>

Contabilización AL Reintegro del CDT

CLASIFICACIÓN	CUENTAS	DÉBITO	CREDITO
Activo Corriente	Inversiones en CDT	\$ 679.867	
	Efectivo y Equivalente Efectivo (Banco)	\$ 61.949.690	
Ingresos	Ingresos Intereses		\$ 679.867
Activo Corriente	Retenciones en la Fuente	\$ 47.591	
Gastos	Otros gastos Financieros	\$ 2.719	
Activo Corriente	Inversiones en CDT		\$ 62.000.000,00
		<b>\$ 62.679.867</b>	<b>\$ 62.679.867</b>

Figura 8. Primer Opción CDT PREFERENTE



Tabla de Amortización - CDT TRADICIONAL

Descripción	Valor	Nota
Valor nominal	62.000.000	
Comisión	0,00%	
Tasa pactada	1,75%	Efectivo Anual
Tasa de mercado	4,64%	Efectivo Anual
Plazo	3 MESES	
Pago intereses	mes vencido	
Valor de compra	61.592.908	

Fase de Inflación en Colombia cerró al 2018 en 3,18%, para medir IPC (Índice de Precios al Consumidor) en 2019.

Tasa mensual	0,14%
Tasa mensual	0,38%

Fecha de compra	01/02/2019
Fecha de vencimiento	30/04/2019

Tabla de amortización con costos de transacción

Fecha	Flujos	Flujos para TIR costo amortizado	Saldo inicial	Intereses hasta pago	Intereses pactados hasta pago	Flujos	Saldo después de pago	Fecha fin de mes	Intereses hasta fin de mes	Intereses pactados hasta fin de mes	Saldo a fin de mes
01/02/2019	0	(61.592.908)	61.592.908				61.592.908				61.592.908
28/02/2019	89.699	89.699	61.592.908	206.996	89.699	(89.699)	61.710.205	28/02/2019	-	-	61.710.205
30/03/2019	89.699	89.699	61.710.205	230.477	89.699	(89.699)	61.850.982	30/03/2019	-	-	61.850.982
30/04/2019	62.089.699	62.089.699	61.850.982	238.717	62.089.699	(62.089.699)	0	30/04/2019	-	-	0
<b>Valor de mercado</b>	<b>61.592.908</b>										

Costos de transacción	-	
Tasa Interna de Retorno - TIR		4,64%

	BASE	RETENCIÓN
RETEFUENTE 7% (SOBRE INTERESES)	89.699	\$ 6.279
GMF	89.699	\$ 359
<b>TOTAL GASTOS</b>		<b>\$ 6.638</b>

## CONTABILIZACIÓN

Contabilización del Desembolso CDT

CLASIFICACIÓN	CUENTAS	DÉBITO	CREDITO
Activo Corriente	Inversiones en CDT	\$ 62.000.000	
	Efectivo y Equivalente Efectivo		\$ 62.000.000
		\$ 62.000.000	\$ 62.000.000

Contabilización AL Reintegro del CDT

CLASIFICACIÓN	CUENTAS	DÉBITO	CREDITO
Activo Corriente	Inversiones en CDT	\$ 89.699	
	Efectivo y Equivalente Efectivo (Banco)	\$ 61.586.270	
Ingresos	Ingresos Intereses		\$ 89.699
Activo Corriente	Retenciones en la Fuente	\$ 6.279	
Gastos	Otros gastos Financieros	\$ 359	
Activo Corriente	Inversiones en CDT		\$ 62.000.000,00
Gasto	Perdidas Por Deterioro	\$ 407.092	
		\$ 62.089.699	\$ 62.089.699

Figura 9. Segunda Opción CDT TRADICIONAL

**DIFERENCIA: CDT TRADICIONAL A CDT PREFERENTE**

<b>TRADICIONAL</b>	<b>PREFERENTE</b>
Generación de Rendimientos periodicos (Mensual, Trimestral, Semestral) o al final pero; con tasa Fija o variable baja.	Los rendimientos se pagan al Periodo Vencido y su tasa es preferencial.
Titulo Libremente Negociable	El Titulo no podrá ser negociado, endosado o transferido a terceros
Monto minimo de apertura \$500,000	Monto minimo de apertura \$5,000,000
No se requiere estar inscrito a una cuenta de Ahorros, ni corriente	Se requiere ser titular de Ahorros y corriente
Lo puede abrir una persona Natural o Juridica	Solo lo puede solicitar una persona Juridica (Constituida en Colombia)
No tiene este tipo de condición.	Sobre el Titulo no se podrá constituir ningun tipo de garantia o entregarse como eventual fuente de pago.

Figura 10. Diferencia CDT TRADICIONAL Y PREFERENTE



**ANÁLISIS DE LA INVERSIÓN Y DEL VALOR DEL DINERO EN EL TIEMPO VRS INFLACIÓN**

**DIAGRAMA DE FLUJO  
CDT PRESENTE**

Este diagrama de flujo muestra la representación a valor futuro de cuanto recibiría la compañía R&F FINCA RAIZ S.A.S., por rendimientos financieros junto con el capital invertido.

**VARIABLES:**

Valor nominal	62.000.000	
Tasa de mercado	4,64%	Efectivo Anual
Tasa mensual	0,38%	
Plazo	3 MESES	

Inflación Año 2019: **3,18%**  
Tasa Interes Mercado **4,64%**

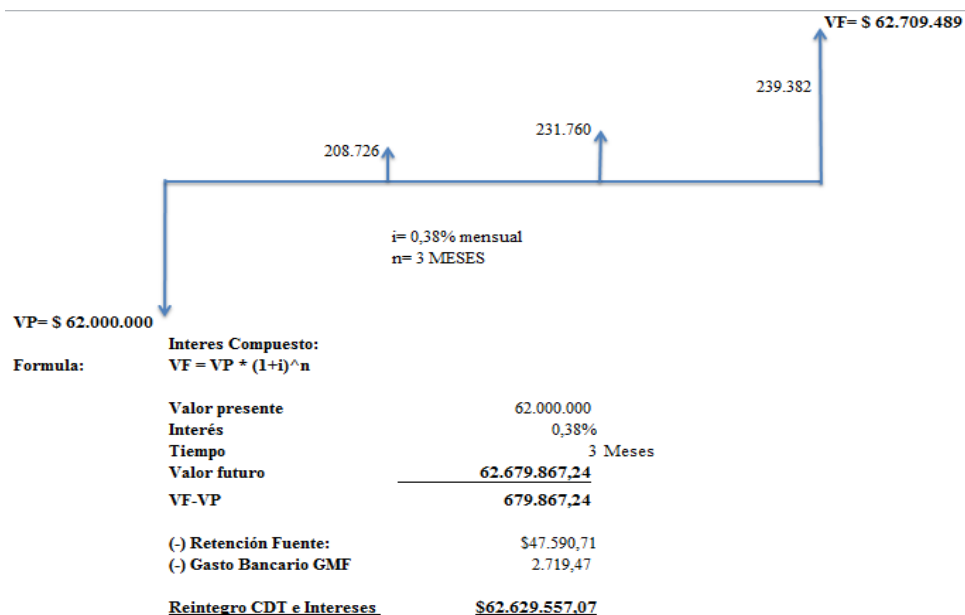

**Analisis:**

Es importante tener en cuenta la Inflación de la Economía, pues la idea es que la tasa de Interes E.A. sea mayor que la inflación; para que así se pueda, conocer si realmente se obtienen ganancias; o de lo contrario la inversión no es objetiva y lo que se está haciendo es que el dinero invertido está representando una pérdida de valor en el tiempo; como sucede al caso del CDT Tradicional (Deterioro).

Lo anterior nos indica que la Tasa de Inflación en Colombia para 2019 está en **3,18%**, por lo anterior; la propuesta de invertir En CDT preferente, es una inversión viable porque la tasa Efectiva Anual que nos muestra el Mercado **4,64%**, está por encima de la tasa de Inflación (las 2 tasas fiables al mismo nivel de la línea de tiempo; es decir dentro del periodo 2019); y aunque parezca que los rendimientos están bajos; se considera que al menos se está ganando a Diferencia de dejar el Dinero quieto.

Figura 11. DIAGRAMA DE FLUJO Versus INFLACIÓN



Figura 12. Tasa de Mercado



Fuente: *Banco de la República - Gerencia Técnica - información extraída de la bodega de datos -Serankua- el 08/03/2019 20:36:43 (REPÚBLICA, 2019)*

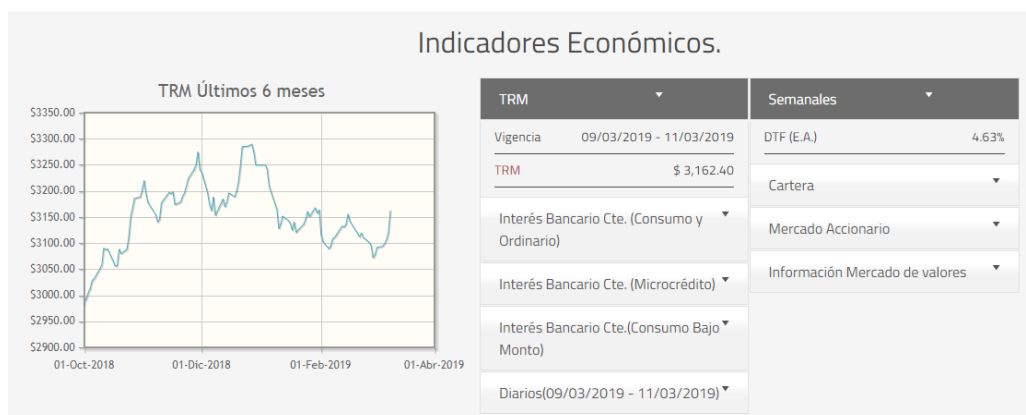

*Figura 13. Indicadores Económicos*

Fuente: cálculos Banco de la República con información proveniente de la Superintendencia Financiera (<http://www.superfinanciera.gov.co/>).

## 2. RESULTADOS DE LA PRÁCTICA PROFESIONAL

En este capítulo se presentan los aspectos relevantes del desarrollo y ejecución de la práctica profesional en la empresa R&F FINCA RAIZ SAS



Figura 14. Resultados de la Ejecución del aprendizaje

Fuente: Elaboración propia de Ingrid Lorena Cubides C.

### 2.1 Descripción de las actividades realizadas

Las actividades realizadas adicionales a las inherentes al cargo en el área de contabilidad y Tesorería, también se fundamentaron en pro de la propuesta implementada.

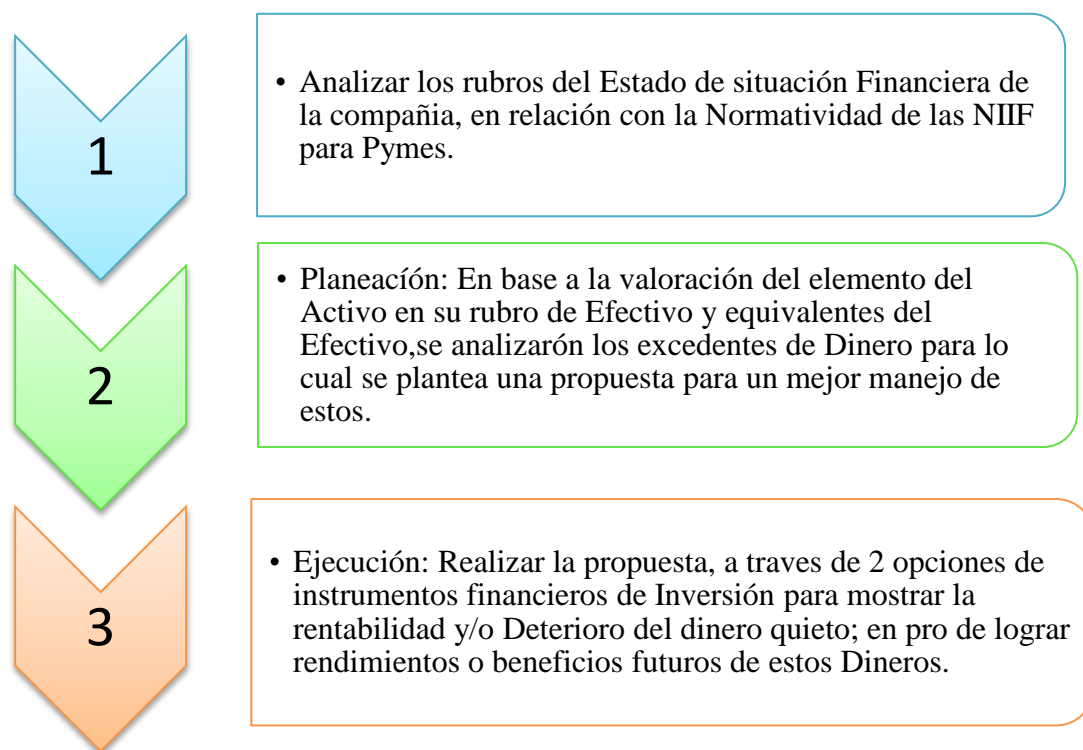
Detalladas así:

1. Conocimiento del Marco Normativo, para la aplicación de los Estándares a la compañía.

2. Análisis de la Información Financiera y de respectivo reconocimiento en los Estados financieros.
3. Formulación de la Problemática detectada
4. Planeación para la propuesta a la Gerencia
5. Direccionamiento y puesta en contexto a la gerencia del interés que se deseaba lograr al implementar la propuesta de la política Contable.
6. Ejecución de la propuesta en base a los criterios para el reconocimiento, medición y revelación del portafolio de inversiones de la entidad.
7. Obtener como resultado en las evidencias el entregable de la propuesta de la política contable para los instrumentos financieros de Inversión.

*Tabla 3. Evaluación de lo planeado versus lo ejecutado en R&F FINCA RAIZ SAS*

Semana	Actividades planeadas	Porcentaje de cumplimiento (Entre 0 y100%)	Actividades ejecutadas
1	Presentación a la Gerencia de Aspectos Técnicos de la política contable (Contexto a la Gerencia)	100%	Se puso en contexto a la gerencia, ella como parte fundamental de esta implementación.
2	Descripción del Alcance y de la Iniciativa del problema detectado y del porqué de su implementación.	100%	Mostrar el problema y presentar la propuesta su ejecución.
3	Estudiar el marco normativo que establece el Decreto número 3022 de 2013 (Dic), que reglamento el marco técnico normativo para los preparadores de información financiera para el Grupo 2 NIIF Para Pymes.	100%	Se entrega copia fiel del Decreto para su contextualización y mejor comprensión.
4	Conocer cuáles serían los pasos a seguir para la implementación NIIF; y para esto era importante conocer que son las políticas contables.	100%	Entregar material físico del significado, naturaleza y características de la política contable entre este Normativo IASB.
5	Establecer el objetivo de la política contable, que estarían ligados para establecer la base técnica de los criterios contables reflejados en los Estados	100%	Se determinaron los objetivos para la implementación de la política contable.

Financieros.			
6	Reconocer y profundizar la importancia y del cuidado que se debe tener en el diseño de la política contable.	100%	Fijar el alcance y el alcance que va a encaminar los valores de este rubro para su demostración de los estados financieros.
7	Recocer los beneficios de contar la adopción a NIIF sobre unas firmes y congruentes a los instrumentos financieros básicos; ya que a partir de esta se toma una guía para la elaboración y de esta forma el reconocimiento de estos rubros en su presentación en los Estados Financieros.	100%	Sensibilizar a la gerencia y a los usuarios en pro a su buena receptividad de la implementación para iniciar el proceso de estructura de la ficha técnica de esta política en Efectivo y Equivalente al Efectivo.
8	Para iniciar con la implementación se recalcó sobre la responsabilidad en la elaboración de esta política por esto se manifestó a la gerencia quien es la responsable de seleccionar las mejores alternativas de acción y selección, de la opción más adecuada para que la información contable cumpla con los requisitos técnicos y juicios recomendados en la normativa contable.	100%	Dada la importancia y a la base sólida que en la cual se fundamentaría la propuesta de la política en este rubro se determinó que era un registro significativo para un mejor tratamiento en cuanto a la sección 11 de Instrumentos Financieros Básicos.
9	Se establecen fechas y cronogramas para mostrar avances del proceso de la propuesta de la política Contable.	100%	Se coordina que los días lunes de cada semana se tomaría como mínimo 1 hora para evaluar los avances de la política contable.

---

10	Se muestra a la Gerencia la ficha Técnica que determinara los aspectos tales como: Objetivo, Alcance, Reconocimiento, medición Inicial, posterior, Deterioro, Valor razonable, Revelación y vigencia de la Política contable.	100%	Se presenta la ficha técnica en físico para considerar si con la plantilla se puede dar inicio a plasmar las características de representación de la política contable.
11	Se presenta Tabla de Amortización de la primera opción de Inversión para dar manejo de los recursos de los excedentes del equivalente del Efectivo.	100%	La gerencia recibe esta primera tabla realizada en Excel de costo amortizado de la 1er opción, en la cual se propone la Inversión a CDT PREFERENTE en la cual se expone las tasas vigentes con el Banco que mejor mostraba rentabilidad, en ella las condiciones y características de la entidad bancaria.
12	Se presenta Tabla de Amortización segunda opción de Inversión para dar manejo de los recursos de los excedentes del equivalente del Efectivo.	100%	La gerencia recibe esta segunda tabla realizada en Excel de costo amortizado, en la cual se propone la Inversión a CDT TRADICIONAL en la cual se expone las tasas vigentes con el Banco que mejor mostraba rentabilidad, en ella las condiciones y características de la entidad bancaria.

---

14	Se presenta a la gerencia las diferencias, condiciones y características que ofrece cada una de las opciones de inversión	100%	A través de un cuadro comparativo se hace establecen las condiciones y, características tarifas o tasas que ofrece cada opción de inversión, para que la gerencia en base a ello fundamente la mejor elección.
15	Se presenta tabla de Diagrama de Flujo para analizar la inversión y el valor del dinero en el tiempo versus la inflación como factor principal de la economía.	100%	A través de un análisis financiero se toma la tarifa de IPC para la vigencia del 2019; y así analizar los flujos a valor futuro del capital invertido y por medio de esta, poder analizar la propuesta de realizar la Inversión y/o si al contrario hubiera una pérdida del valor del Dinero en el tiempo. (Deterioro)
16	Se hace un análisis escrito de la opción más oportuna para la compañía y también una clara explicación del porque la otra opción no sería viable llevarla a cabo.	100%	Se presente a Gerencia este análisis para mostrar los resultados de cuál podría ser la mejor alternativa de Inversión finalmente dando alcance a lo propuesto en la política contable de instrumentos financieros.

*Fuente: Elaboración propia basada en el modelo UNIMINUTO*

## 2.2 Análisis sobre la relación teoría – práctica, durante la aplicación del proyecto de trabajo.

Es importante enfocarse en el análisis de la relación teoría-práctica, durante el periodo de duración del Trabajo de campo de la Práctica Profesional En donde trabaja el estudiante, respecto a las asignaturas que hacen parte del *Componente Específico Profesional* como se muestra en la tabla 4 y que se encuentran en la Malla Curricular del Programa de Contaduría Pública de UNIMINUTO Virtual y a Distancia, agrupadas a su vez en cinco (5) subcomponentes así: *Contabilidad financiera, Finanzas, Contabilidad de gestión, Control y regulación, Contabilidad Tributaria.*

*Tabla 4. Identificación de asignaturas de Componente Específico Profesional por subcomponente.*

SUBCOMPONENTE	ASIGNATURA
1. Contabilidad Financiera	Contabilidad Financiera I Contabilidad Financiera II Contabilidad Financiera III Contabilidad Financiera IV Contabilidad Financiera V Contabilidad Pública
2. Finanzas	Matemática Financiera Análisis Financiero Administración Financiera Finanzas Públicas
3. Contabilidad de Gestión	Costos I Costos II Presupuestos Formulación y Evaluación de Proyectos
4. Control y Regulación	Auditoría I Auditoría II Auditoría de Sistemas Revisoría Fiscal
5. Contabilidad Tributaria	Tributaria I Tributaria II Procedimiento Tributario

*Fuente: Elaboración propia basado en el modelo UNIMINUTO.*



En el tiempo laborado para R& F FINCA RAIZ SAS ha sido posible poner en práctica los conocimientos adquiridos a lo largo de la carrera profesional y se dio la oportunidad de desarrollar conocimientos en las diferentes áreas relacionadas en la parte superior, aunque en los que más se hizo énfasis están los subcomponentes tales como: Contabilidad Financiera, Finanzas, Contabilidad Tributaria, Contabilidad de Gestión.

*Tabla 5. Análisis del aporte al desarrollo de competencias específicas del programa de Contaduría Pública al Ejercicio laboral y profesional.*

Subcomponente	Impacto académico	Impacto desde lo práctico	Conclusiones y sugerencias
1. Contabilidad Financiera  Charles T. Horngren. (2000) <i>Introducción a la Contabilidad Financiera</i> 7 <sup>o</sup> Edición; México; Pearson.	A nivel académico el desarrollo de competencias del aporte que se recibe desde la educación profesional es de importancia fundamental, aunque, es claro que el aprendizaje se refleja en el momento en que se pone en práctica.	En la práctica diaria es donde se identifican los conocimientos que realmente se adquirieron y que han quedado como parte para la correcta funcionalidad y ejecución de las actividades laborales.  En la práctica profesional fue fundamental para los análisis presentados en los modelos de inversión.	Como conclusión, la contabilidad financiera es elemental para el manejo y toma de decisiones y es un trabajo que se debe realizar en conjunto con las partes involucradas. A modo de sugerencia es de resaltar que es importante la autonomía por parte del aprendiz.

<p>2. Finanzas</p> <p>Ortiz A, Héctor. (2015), Análisis Financiero Aplicado y NIIF; 15° edición; Bogotá; Universidad Externado de Colombia</p>	<p>Los conocimientos adquiridos en el subcomponente de finanzas fueron de gran ayuda en el desarrollo de las actividades relacionadas con el área en mención, en mi criterio con los estados financieros.</p>	<p>El impacto de las finanzas en lo práctico fue la ejecución del análisis y la planeación financiera de la compañía y de esta obtener un objetivo más crítico de estos estados.</p> <p>En la práctica profesional fue esencial por las finanzas del mercado para el caso de la inflación.</p>	<p>En conclusión, las finanzas en la ejecución de su desarrollo se muestran como un área del conocimiento y que hay una interrelación con otras áreas tales como la contaduría y la economía.</p>
<p>3. Contabilidad de Gestión</p> <p>Gómez B, Oscar. (2005); Contabilidad de Costos 5° Edición; Bogotá, Mc Graw Hill</p>	<p>Es un conocimiento relevante que debe adquirirse para el complemento de la carrera y definir de formar positiva los objetivos en una compañía</p>	<p>En el momento de llevarlo a la práctica es fundamental tener en cuenta que los costos y los presupuestos definen en muchos aspectos el futuro que le espera al desarrollo de la actividad económica de una empresa.</p> <p>En la práctica profesional fundamento los conceptos básicos de la contabilidad y sus principios como ciencia.</p>	<p>En las instituciones de educación superior es importante que profundicen e incentiven más la enseñanza de estos conceptos, aunque es de tener presente que la educación profesional es totalmente autónoma.</p>

<p>4. Control y Regulación</p> <p>Alvin A. Arens; Randal J. Elder; Mark S. Beasley. (2007). Auditoría un Enfoque Integral; Mexico: Pearson.</p>	<p>Es un campo que se debe poner en práctica en todas las áreas que componen la empresa para generar el grado de confianza en cada proceso y la seguridad de la compañía en todos los aspectos.</p>	<p>Uno de los puntos más importantes de la gestión de las empresas del control y regulación es el de las auditorías, ya que estas ayudo a llevar un control de la empresa que nos permitió detectar o identificar riesgos, y con base a esto promover mejoras para el desarrollo de la empresa. En la práctica profesional el control y la regulación se manejaron en la detección de falencias y mejora de estas.</p>	<p>Es una de las áreas más importantes en una compañía para la seguridad en general de toda la información que se maneja y es aconsejable que una empresa por más pequeña, mediana o grande que se evidencie, tenga en cuenta que ante todo está la seguridad de su actividad económica.</p>
<p>5. Contabilidad Tributaria</p> <p>Vargas R, Carlos. (2017) Contabilidad Tributaria 2° Edición, Bogotá, Ecoe Ediciones.</p>	<p>Fue de gran apoyo los conocimientos adquiridos para desarrollar y poner en práctica la parte tributaria en el campo profesional que se ejerce y que es de ideas claras y actualización constante de los tributos.</p>	<p>Teniendo presente que la parte tributaria es de constante aprendizaje, las bases obtenidas a lo largo de carrera fueron de apoyo e iniciativa oportuna para ejercer actividades tributarias</p>	<p>Es un área de aprendizaje continuo y actualización constante para el correcto funcionamiento y presentación de información esencial.</p>

*Fuente: Elaboración Propia basada en el modelo UNIMINUTO.*

### **2.3 Beneficios logrados en el periodo de trabajo de campo**

*La fase ver*, en esta fase se permite comprender la importancia de la formación profesional donde se ven los resultados de los conocimientos adquiridos y el alcance que tuvo el resultado del proyecto propuesto. La importancia de la práctica profesional radica en el adentramiento y acondicionamiento que por medio de esta se adquiere para la ejecución correcta de la carrera profesional.

*La fase juzgar*, la ejecución de la práctica da lugar a la puesta en marcha de los conocimientos adquiridos posicionándolos en un lugar que genera hechos reales que los preceden las constantes actualizaciones y reformas que hacen de la carrera un enfoque a la continua dependencia del interés por retroalimentar los conocimientos ya adquiridos con avances que pueden ser tecnológicos, sistemáticos, formativos, Etc. Por estas y muchas otras la practica en cualquiera que sea el campo profesional, es fundamental su implementación.

*La fase de actuar*, a lo largo de la ejecución de la práctica profesional se aprende y se adquieren nuevos aportes que benefician y alimentan la carrera dándole un enfoque más productivo, de autoaprendizaje con más responsabilidad, seriedad y obligaciones a los cuales vamos a estar expuestos en el campo profesional, esto genera tener otra visión en la posición de ciudadano en una sociedad con mayores compromisos.

*La fase de devolución creativa*, después de haber llevado a cabo una ejecución de la práctica que desencadeno la profesión que estudio, es de reconocer la importancia y el valor que merita el esfuerzo dedicado y que es de valorar. La puesta en marcha de los conocimientos adquiridos genera fuerzas para avanzar y tomar responsabilidad cierta; y,

ejecutar la labor con el compromiso que exige el campo profesional, brindando calidad de servicio a todos los que en adelante requieren de buen ejercicio de la labor.

*Tabla 6. Beneficios logrados en el periodo de trabajo de campo*

Campo de acción	Beneficios logrados
Personal	<p>El desarrollo personal e integral complementario que como profesional se adquirido al largo del desarrollo de esta formación superior tanto de conocimiento, como de comprensión, manejo de principios fueron aquellos que formaron en mí una persona como tal; La sola acumulación de los conocimientos no garantiza la obtención de beneficios logrados a nivel personal. Se requiere adicional del aporte de grandes dosis de iniciativa, lógica, astucia y mucho compromiso con el logro de lo que se pretende obtener, lógicamente bajo el absoluto conocimiento de los que tenemos y ofrecemos, donde estamos, hacia donde dirigimos y como lo lograremos, características propias de los grandes líderes como también para el alcance de logros.</p>
Profesional	<p>A nivel profesional, con el desarrollo de la educación superior, se permitió explorar un cumulo de conocimientos y de experiencias exclusivas que ofrece la profesión de Contador Público, como también en el mejoramiento en la calidad de vida no solo a nivel personal sino también profesional, que con la adquisición de competencias ha permitido abordar el desarrollo de habilidades como potencial ante situaciones en el desarrollo del campo laboral.</p>

---

Laboral

El desempeño en el área de trabajo mejoro a grandes rasgos beneficiando el resultado del cargo desempeñado, aportando ideas nuevas y significativas que aportaban un avance a las funciones asignadas, desarrolladas a cabalidad con calidad y cumplimiento; con el fiel compromiso de siempre ir aportando a la gerencia nuevas iniciativas para el mejoramiento y desarrollo continuo de la compañía.

---

Fuente: *Elaboración propia basada en el modelo de UNIMINUTO.*

### Capítulo 3 Evaluación general de la práctica

En este capítulo se presentan de manera condensada, los aspectos más relevantes del proceso de práctica profesional realizado en la función Práctica en donde trabaja el estudiante, en la empresa **R&F FINCA RAIZ SAS**

#### 3.1 Resultados alcanzados

En la Tabla 6 se presentan los principales resultados alcanzados en el desarrollo de la práctica profesional, abordándolos desde el punto de vista del Impacto Académico y desde el punto de vista Práctico en la empresa R&F FINCA RAIZ S.A.S.

*Tabla 7. Resultados alcanzados en la práctica profesional en la empresa R&F FINCA RAIZ SAS.*

Resultado	Impacto académico	Impacto desde lo práctico	Conclusiones y sugerencias
Toma de Decisión	La responsabilidad, el autocontrol e interés y disciplina fue fundamental para comenzar este proceso académico y llevarlo a un fin que con el pasar de cada momento me permitieron fortalecer y mejorar en el campo profesional y personal.	Durante el desarrollo de la actividad académica se contó con el apoyo académico de la compañía R&F FINCA RAIZ SAS; beneficiando a un más el aprendizaje desde lo practico lo cual es fundamental.	Fue fundamental el desarrollo de la práctica profesional, no como una materia más sino como ejecución para el planteamiento y desarrollo en la gestión del área de trabajo.

Actividades	En este	Al momento	Muy
Académicas	<p>proceso se pudieron notar muchas dificultades en la secuencia de las practicas con el diferentes formatos e información del desarrollo de esta pero finalmente con la buena inducción y material de apoyo se pudo realizar una excelente entrega.</p>	<p>de analizar una situación problema fue bueno saber que como R&amp;F FINCA RAIZ SAS es una compañía mediana se podía implementar y sobre todo tener el apoyo de jefes de área que se podía ejecutar en pro de aportar en esa falencia y al cumplimiento a la norma en la compañía.</p>	<p>importante contar con el apoyo de todas las partes y áreas que aportaron y segmentaron al desarrollo de la carrera.</p>
Aprendizaje	<p>Siempre estuvo intacto el deseo de absorber los mejores conocimientos para complementar el aprendizaje con el continuo avance y el firme objetivo de ser un profesional con grandes valores éticos y morales que generan credibilidad en la profesión.</p>	<p>El desarrollo de la práctica profesional en la dependencia a fines con la carrera profesional Contaduría Pública afianzaron y fortalecieron los conocimientos obtenidos en UNIMINUTO; dando una seguridad y calidad en el desarrollo de las actividades y el</p>	<p>La práctica profesional apporto a ser un CONTADOR PÚBLICO con principios éticos que generan confiabilidad y credibilidad como persona y como profesional.</p>



---

continuo aprendizaje  
de la profesión.

---

Fuente: *Elaboración propia basada en el modelo de UNIMINUTO.*

### **3.2 Beneficios logrados para su perfil profesional una vez terminadas las tres prácticas profesionales**

En los periodos transcurridos en la ejecución de la práctica profesional en la compañía R&F FINCA RAIZ SAS y en la carrera Contaduría Pública en UNIMINUTO se obtuvieron bastantes logros que han afianzado y fortalecido la labor profesional y el crecimiento personal, de forma experimental se han consolidado bases que hacen más interesante, confiable, creativo el proyecto de vida.

1. El continuo aprendizaje alcanzado en UNIMINUTO ayudó a fundamentar las ideas que acrecentaban el avanzar hacia un sueño que trae expectativas concretas y que se fundamentan al lograr ser un profesional exitoso con valores éticos y sociales, Esto se logra cuando se obtiene una formación integral que claro ejemplo la institución ha promocionado la innovación social y de iniciativas de cooperación para el desarrollo equitativo.
2. La experiencia Enriquecedora durante el curso de la carrera destaca la oportunidad que brinda la empresa R&F FINCA RAIZ SAS, la cual fue de gran importancia debido a que en su núcleo se expusieron los conocimientos adquiridos en tiempo real y al mismo tiempo complementar la carrera con avances que surgen a diario.

### **3.3 Conclusiones y recomendaciones generales de la práctica**

#### **3.3.1. Conclusiones a nivel Profesional con el desarrollo de la práctica**

Al inicio de este largo y enriquecedor proceso de formación académica se tenía la expectativa y la confianza en alcanzar hasta un exitoso término la dirección y cumplimiento de la carrera y el proyecto; con el firme objetivo propuesto del continuo aprendizaje y mejoramiento en la calidad de vida en todos los aspectos; familiar, personal, académico, profesional, que se han reflejado en el progreso formativo de cada una de las etapas de esta práctica.

#### **3.3.2. Conclusiones a nivel de la Propuesta del Proyecto de Grado**

En relación con la norma internacional de NIIF para Pymes los siguientes aspectos necesitarían ser modificados en la normatividad colombiana:

- Se logra incluir a la Gerencia como parte esencial en el grado de responsabilidad en la creación de las políticas contables en este caso la política de Efectivo y equivalente del efectivo en instrumentos de inversión mostrando alternativas viables y de impacto positivo para la compañía.

- Se obtuvo el adecuado análisis con mayor profundidad en los rubros de cada elemento del Estado de la Situación Financiera de la entidad y esto permitió hacer un adecuado reconocimiento a los instrumentos financieros.

- Finalmente se logra presentar la propuesta de política contable para Instrumentos financieros de Inversión que está acorde con el Marco Normativo para el Grupo 2 NIIF para PYMES, para que sea tomado como referencia y no como camisa de fuerza, pues las

particularidades de cada empresa hacen que se diseñen políticas contables “a la medida de sus necesidades y requerimientos” y está abierta a los cambios que se consideren pertinentes.

### **3.3.2.1 Recomendación a nivel general en el desarrollo de la labor como profesionales de Contaduría Pública.**

Es necesario introducir un mayor análisis financiero a la medición del valor del dinero en el tiempo; en las compañías en las cuales laboramos; para hacer un mejor uso o provecho de las diferentes alternativas de los instrumentos financieros de Inversión y así obtener beneficios económicos futuros de los Dineros como excedentes o flujos de caja.

### **3.3.2.2 Propuesta a la Compañía**

Se propone a la compañía R&F FINCA RAIZ S.A.S. tener en cuenta la Propuesta de política contable de Instrumentos Financieros de Inversión, anexa en este trabajo Proyecto de grado en la sección del Capítulo 1 en el componente 1.4.2. Producto realizado descrito en las páginas 39 a la 43.

### **3.3.2.3. Recomendación a nivel general del Marco Actual Normativo**

Se debe sobrepasar también la barrera fiscalista en el manejo de la información de la empresa, ahora se habla de información financiera internacional, pues ninguna empresa debe ser ajena a la globalización de la economía.

## Bibliografía

- Amaya, G. J. (2017). *Elaboración de una guía orientada sobre instrumentos financieros de acuerdo a la sección 11 de las NIIF para Pymes*. Obtenido de Universidad Minuto de Dios: <http://hdl.handle.net/10656/7055>
- Arteaga, J. C. (2016). Apuntes para la evaluación y revisión del marco conceptual del Plan General de la Contabilidad Pública-PGCP en Colombia. *Contaduría Universidad de Antioquia* , 171-200.
- Borrero Páez, A. &. (2016). *Pymes Implementación de normas De información financiera Internacional Grupo 2*. Barranquilla: Universidad del Norte .
- Borrero Páez, A. &. (2016). *Pymes Implementación de normas De información financiera Internacional. Grupo 2*. Barranquilla: Universidad del Norte.
- Carvajal, S. G. (2016). *Los aspectos cualitativos en las Pymes y los nuevos retos gerenciales frente a las NIIF*. Obtenido de Universidad la Gran Colombia - Universidad Militar Nueva Granada: <https://dialnet.unirioja.es/servlet/articulo?codigo=5633572>
- Castro, B. I. (2014). Las técnicas financieras para la determinación de valor razonable, su aplicación en los estados financieros y las posibles repercusiones para las empresas. *Universidad de Puerto Rico, Recinto de Ponce* , 51-69.
- Herrero, S. &. (2017). *Análisis de la NIC 8 políticas contables, cambios en las estimaciones contables y errores, y la NIC 12 impuesto a las ganancias*. Obtenido de Ecuador-PUCESE-Escuela de Contabilidad y Auditoría: <https://repositorio.pucese.edu.ec/handle/123456789/1048>

- IASB, C. d. (2009). La Norma Internacional de Información Financiera para Pequeñas y Medianas Entidades. En T. E. Sir David Tweedie. London, United Kingdom: IASC Foundation Publications Department.
- Perea M., S. P., Castellanos S., H. A., & Valderrama B., Y. J. (2016). Estados financieros previsionales como parte integrante de un conjunto completo de estados financieros en ambiente NIIF. Una propuesta en el marco de la lógica difusa. *Actualidad Contable Faces, Universidad de los Andes Merida Venezuela*, 113-141.
- REPÚBLICA, B. D. (08 de 03 de 2019). *BANCO DE LA REPÚBLICA* . Obtenido de <http://www.banrep.gov.co/es/tasas-captacion-semanales-y-mensuales>
- Rivera, A. R. (2015). *Ruta seductora hacia la convergencia divulgación: NIIF para Pymes*. Obtenido de Universidad de Puerto Rico: [http://guzlop-editoras.com/web\\_des/adm01/finanzas/pld1855.pdf](http://guzlop-editoras.com/web_des/adm01/finanzas/pld1855.pdf)
- Sampieri, R. H. (2014). El proceso de la investigación Cualitativa. En R. H. -Sampieri, *Metodología de la Investigación* (pág. 356). Mcgraw-Hill.
- Vargas Alvarado, E. T. (15 de 11 de 2017). *Importancia en la definición de las políticas contables Dentro del ciclo contable de la organización*. Obtenido de Universidad Militar Nueva Granada : <http://hdl.handle.net/10654/17489>
- Villegas, M. G. (2016). NIIF y MIPYMES: retos de la contabilidad para el contexto y la productividad. *Cuadernos de Administración, Universidad Javeriana* , 49-76.

## Apéndice A: Referencia Laboral



**R&F FINCA RAIZ SAS**  
**NIT. 900.425.869-9**

### CERTIFICA

Que la señora **CUBIDES CASTAÑEDA INGRID LORENA**, identificada con cedula de Ciudadanía N.º 1.020.732.076 de Bogotá, labora en nuestra empresa desde el 19 de diciembre del año 2016, mediante un contrato de trabajo a término indefinido; desempeñando el cargo de **ASISTENTE CONTABLE**, desempeñando las siguientes funciones en su cargo:

- Control físico y gestión digital de la documentación de R&F FINCA RAIZ SAS en coordinación con el contador de la Empresa.
- Recepción de documentos, facturas, recibos y demás correspondencia.
- Elaboración y Revisión de registros contables.
- Realizar cada mes conciliaciones bancarias y estados de cuenta de todas las administraciones y propietarios.
- Presentar cierres contables mensuales los días 5 del mes siguiente, reportando a la responsable de administración la información contable (financiera y de costes) de calidad necesaria para el control de la actividad.
- Gestion de Impuestos locales y estatales de acuerdo con la normatividad legal: secretaria de hacienda, Dian.
- Gestionar con las instituciones financieras y los proveedores de acuerdo con las indicaciones precisas que se dicten por gerencia y la políticas de pago por la empresa.



- Realizar informes solicitados por los entes de control (secretaria del Hábitat, secretaria de hacienda).
- Y las demás que le sean asignadas por la gerencia inherentes al contrato laboral.

La presente certificación se expide en Bogotá, a solicitud del interesado a los 06 (seis) días del mes de abril de 2018, con destino a **QUIEN INTERESE.**

Atentamente;

  
**LIDA JANETH RINCON LADINO**  
Gerente



NIT. 900.425.869-2  
Tel: 805 1101 - 474 6777  
Cal: 311 276 0477  
Cra. 46 No. 152 - 46 - Local 219

**PROGRAMA: Contaduría Pública - 201845**
**LISTA DE CHEQUEO PARA LA APROBACIÓN DE LA VALIDACIÓN DE LA EXPERIENCIA COMO FUNCIÓN DE PRÁCTICA PROFESIONAL**

<b>Nombre del Estudiante:</b>		CUBIDES CASTANEDA INGRID LORENA	
<b>Fecha de recibido:</b>	<b>Fecha Evaluado:</b>	<b>Fecha Notificado:</b>	
09 de Mayo de 2018	11 de Mayo de 2018	11 de Mayo de 2018	

**INSTRUCCIONES PARA EL DILIGENCIAMIENTO**

Para un correcto diligenciamiento de esta lista de chequeo siga las siguientes recomendaciones:

- Evaluar de manera independiente cada descriptor indicando si se cumple o no de acuerdo a los soportes presentados para la homologación.
- Entregar al estudiante evaluado el resultado de la aplicación de esta lista de chequeo para informar su resultado.
- Si el estudiante NO CUMPLE con algún descriptor, se debe dejar por escrito en la columna de observación, un concepto que sustente su valoración.

No	DESCRIPTORES	Cumple		Observaciones
		SI	NO	
1	Inscripción en el aplicativo	X		
2	Certificación laboral	X		
3	Historia laboral	X		
4	Cámara de comercio de la empresa	X		

**Descripción Requisitos:**

1. **Aplicativo:** Inscripción de la Práctica Profesional

2. **Certificación Laboral:** Experiencia relacionada al componente disciplinar, acreditada en las siguientes opciones:

- Contrato con una duración mínima de 2 años a tiempo completo donde indique que hay continuidad laboral
- Contratos con una duración igual o mayor a 4 años a media jornada.
- Contratos de prestación de servicio u otros que demuestre una experiencia mínima de 2 años.

En la Certificación laboral debe detallar las funciones para evaluar su experiencia y se contrastará con las competencias y habilidades de acuerdo al componente profesional de la carrera. También se admite la certificación simple anexando el manual de funciones del cargo. En concreto se valorará:

- Domina e integra técnicas, instrumentos y métodos de gestión necesarios para el desarrollo de su actividad de acuerdo a su componente profesional.
- Demuestra habilidades en dirección empresarial y/o en las distintas áreas funcionales.
- Conoce y valora la incidencia de las variables del entorno en la gestión empresarial y en la consecución de los objetivos organizativos.
- Sustenta el resultado de proyectos, planes y programas de un modo claro y sin ambigüedades.
- Capacidad para integrar sus conocimientos de diversas áreas funcionales de la empresa para la toma de decisiones y resolver problemas en situaciones complejas y multidisciplinares.
- Participa en la definición de estrategias en la empresa.
- Realiza actividades de planeación, seleccionando el curso de acción y los recursos que requiere para alcanzar los objetivos propuestos en la organización.
- Coordina procesos administrativos.
- Coordina y supervisa equipos de trabajo.
- Realiza propuestas de mejora para el área.

3. **Historia Laboral:** Documento del Fondo de Pensiones al que se encuentra vinculado, reportando los periodos establecidos de cotización, con fecha de expedición no mayor a 30 días.

4. **Certificado de Cámara de Comercio:** Documento original vigente de la empresa donde labora no mayor a 30 días.

Concepto	Aceptado X	Rechazado
FIRMA ESTUDIANTE		FIRMA AUTORIZADA COMITÉ PRACTICA PROFESIONALES
NOMBRE ESTUDIANTE: CUBIDES CASTAÑEDA INGRID LORENA ID: 527112		