

Estrategias, prácticas comunicativas, habitus: rehabilitación e integración

de las víctimas de mina a un nuevo contexto.

Presentado por:

Tatiana Elizabeth García Benavides

Yury Andrea Alba Beltrán.

Director:

Gonzalo Rubiano Bernal

CORPORACIÓN UNIVERSIARIA MINUTO DE DIOS

FACULTAD DE CIENCIAS DE LA COMUNICACIÓN

MODALIDAD DE GRADO

COLOMBIA

2014

Agradecimientos

Agradecemos a Dios por ser nuestro maravilloso guía, brindarnos la fuerza y bendiciones en el camino de nuestras vidas, a nuestros padres por todos los esfuerzos hechos durante nuestras vidas y el apoyo incondicional en toda situación, abuelos los cuales nos apoyaron con sus consejos y fueron como unos segundos padres para nosotras. A nuestro tutor, el Profesor Gonzalo Rubiano Bernal, que ha orientado, apoyado y corregido nuestra labor científica, con un interés y una entrega se han sobrepasado nuestras expectativas.

A Campaña Colombiana Contraminas Minas por abrirnos sus puertas, colaborarnos y permitirnos desarrollar este proceso, tan especial, en su organización, a los sobrevivientes que conocimos en el desarrollo de este proceso les damos un agradecimiento enorme y un reconocimiento por su lucha constante, enseñándonos que a pesar de las adversidades se puede seguir adelante.

Introducción

La presente tesis es una investigación que tiene como objetivo establecer las Estrategias comunicativas implementadas en la inclusión de víctimas de minas antipersona de la ONG Campaña Colombiana Contra Minas de la regional Bogotá. Articulando el concepto de *habitus*, planteado por el sociólogo Pierre Bourdieu, como concepto asociado a la rehabilitación e inclusión de las prácticas comunicativas.

Igualmente se presenta información sobre los antecedentes de esta temática, resaltando algunos hechos importantes, trabajos investigativos de varios autores, acciones realizadas para la mitigación de esta problemática, cifras de personas afectadas por estos explosivos y normatividad existente en Colombia. Las cuales ayudan a contextualizar al lector sobre el tema de minas antipersona que ha atravesado este país durante varios años.

Seguidamente se delimita nuestro alcance de estudio por medio del planteamiento del problema, seguido de los objetivos planteados en el transcurrir de nuestro proceso; además, se plantean, de manera narrada, los alcances de nuestra investigación, el papel que desempeña la comunicación en la rehabilitación de víctimas de mina. Estableciendo la importancia de las estrategias comunicativas en la articulación y solución de las problemáticas sociales, las cuales convierten en visible, lo que antes era invisible.

Tabla de contenido

I.	Capítulo.....	8
	Conflicto en Colombia y las acciones puestas en marcha para la mitigación	8
	Las minas antipersona, el enemigo silencioso.....	11
	Reconociendo el entorno de una ONG	14
	Un trabajo expuesto desde la comunicación.....	22
	Resumen primer capítulo.	24
	Resumen segundo capítulo	25
	Resumen tercer capítulo.....	26
	Resumen cuarto capítulo.....	26
	Resumen quinto capítulo.....	27
II.	Capítulo.....	28
	Afectaciones sociales y personales que trae el ser víctima de mina.....	28
	Un vistazo a esta problemática desde la televisión.....	31
	Estrategias, prácticas y procesos comunicativos para la integración y rehabilitación de las víctimas.....	33
	Las víctimas de minas su historia y afectaciones	48
	Los discursos y su implementación en el contexto social, definición comunidad	51
III.	Capítulo	55
	La comunicación: una apuesta desde la cotidianidad	55
	Métodos y delimitaciones	57

Construyendo conocimiento desde el relato de las víctimas de minas.....	60
IV. Capítulo.....	68
Parfraseando: Articulación de algunos conceptos del sociólogo Pierre Bourdieu en el contexto de los sobrevivientes de minas	68
Los mensajes: sintexis de el trabajo de una ONG desde su material comunicativo.....	88
Lo subjetivo y objetivo de la realidad en el trabajo de Campaña Colombiana Contra Minas ...	93
Procesos comunicativos en el trabajo de una ONG.....	100
V. Capítulo.....	101
VI. Capítulo.....	109
Anexo número 1	109
Tipos de Minas.....	109
Anexo número 2	113
Guía de preguntas formuladas para el desarrollo de las entrevistas con las víctimas de minas y funcionarios de Campaña Colombiana Contra Minas.	113
Anexo numero 3	117
Entrevistas.....	117
Anexo numero 4	123
Anexo número 5.	130
Anexo numero 6	138
Anexo numero 7	145

Anexo numero 8	148
Anexo numero 9	154
Anexo número 10	164
Anexo número 11	191
Anexo número 12	219
Anexo número 13	222
Anexo número 14	229
Anexo número 15	243
Informe de Cifras de víctimas de minas antipersona en Colombia (1990 – 2013) entregado por el PAICMA.....	243
Anexo número 16	247
Campaña Colombia Contra Minas (CCCM).....	247
Anexo número 17.	251
Ley 1448 de Junio de 2011 (ley de víctimas.)	251
Glosario	254
Referencias	255

Tabla de Ilustraciones

<i>Gráfica 1</i> <i>Proceso de rehabilitación con los sobrevivientes de minas antipersona.</i> _____	37
<i>Gráfica 2</i> <i>Procesos fundamentales para repotenciar la autoestima.</i> _____	38
<i>Gráfica 3</i> <i>El trabajo de la comunicación dentro de las ONGS.</i> _____	44
<i>Gráfica 4</i> <i>Procesos por los se orienta la creación de una campaña.</i> _____	46
<i>Gráfica 5</i> <i>Las dinámicas de la Comunicación para el desarrollo, según el autor Beltrán.</i> ¡Error! Marcador no definido.	
<i>Gráfica 6</i> <i>Función de un comunicador según Martin Barbero.</i> ¡Error! Marcador no definido.	
<i>Gráfica 7</i> <i>Distribucción dentro de un espacio social según Bourdieu.</i> _____	84
<i>Gráfica 8</i> <i>Niveles de la legitimación.</i> _____ ¡Error! Marcador no definido.	
<i>Gráfica 9.</i> <i>Informe anual de zonas afectadas por minas antipersona.</i> _____	243
<i>Gráfica 10.</i> <i>departamentos afectados en Colombia por presencia de minas antipersona.</i> _____	244
<i>Gráfica 11</i> <i>Situación nacional de víctimas de minas antipersona.</i> _____	245
<i>Gráfica 12.</i> <i>Víctimas según condición y género.</i> _____	245
<i>Gráfica 13.</i> <i>Informe de víctimas de minas antipersona según últimos 12 años.</i> _____	246

I. Capitulo

Conflicto en Colombia y las acciones puestas en marcha para la mitigación

Colombia es un país que ha sufrido durante varias décadas el flagelo del conflicto armado interno, dejando a su paso centenares de muertes, pobreza y desplazamiento forzado. La mayoría de los combates se presentan en poblaciones rurales, ya que gran parte de los actores ilegales armados se concentran en estos sitios por cuestiones estratégicas. Lo que convierte a los habitantes de estas zonas y los soldados que las custodian en directos afectados de esta problemática. Basta con sintonizar los medios de comunicación nacionales para escuchar y ver las consecuencias que se tejen a diario con esta situación.

Este conflicto entre los Actores Armados No Estatales (AANES) y la fuerza pública, comienza a reflejarse desde la década de 1960; aunque en años anteriores podemos encontrar antecedentes que terminan siendo detonantes para el inicio de esta situación. Con lo anterior podemos acentuar que este problema ha pasado por varias etapas de recrudecimiento, como por ejemplo, la financiación de los grupos al margen de la ley con el narcotráfico. Lo que suscitó que estos grupos tomaran el poder de distintas regiones del país, provocando en varias zonas un ambiente de desigualdad e invalidación de los derechos fundamentales, pues el factor monetario sobrepasaba los límites de lo ético. Esta causa les otorgó algunos beneficios como el poder dirigir el futuro de una comunidad y su territorio.

Acontecimiento que originaría un periodo marcado por la violencia, actos inhumanos y nuevas estrategias de guerra. En este mismo período también se dio inicio a la apropiación de territorios nacionales para el cultivo de coca y campos de entrenamiento militar, generando empleo a varios

campesinos de las regiones. Hechos que llevaron a Colombia a convertirse en uno de los exportadores masivos de coca en el mundo.

Ya en la década de 1990 se comienza a presentar un auge de prácticas inhumanas, por parte de estos grupos insurgentes, como fueron las tomas armadas a poblaciones, desapariciones forzadas, masacres a civiles, desplazamiento forzado masivo y secuestros colectivos de civiles, militares y políticos. En esta guerra de poderes, los pobladores de las denominadas zonas rojas, que son aquellos territorios que cuentan con alta concentración de Actores Armados No Estatales, también resultan siendo afectados directos de este conflicto. En el marco de esta situación se ven obligados a convivir con enfrentamientos y otras acciones que ponen en riesgo su misma vida. En el transcurrir de este conflicto hemos visto apagar la vida de miles de colombianos, que resultaron, sin quererlo, involucrados en una guerra de poder, sentenciándolos a vivir en el olvido.

Esto se debe al proceso de adaptación al cual hemos estado sometidos durante varios años por parte de nuestros medios masivos de comunicación, los cuales con su constante bombardeo de narrativas, lograron convertir el sufrimiento de una nación en un hecho noticioso, en un producto de la cotidianidad.

Sin embargo, el contexto para los que viven esta realidad es totalmente diferente, un ejemplo es el caso de los campesinos, los cuales diariamente se ven sometidos al atropello de sus derechos a causa de factores políticos y económicos, que son los ideales que defienden esta guerra. Por tal situación, el actual gobierno del presidente Juan Manuel Santos inició los diálogos de paz el 18 de octubre del 2012 con las Fuerzas Armadas Revolucionarias de Colombia (FARC), las cuales se desarrollaron en Oslo y luego fueron trasladadas a la Habana, Cuba.

Aunque durante el año 2011, el presidente Santos manifestó a la guerrilla su intención de iniciar conversaciones, lo cual derivó en unos comunicados secretos que dieron lugar al establecimiento de reuniones presenciales. El objetivo de dicho proceso es la terminación del conflicto armado por medio de una manera pacífica, como el diálogo, contribuyendo a la construcción de una paz estable y duradera en el país.

En agosto del 2012 el presidente Santos confirmó a la nación sobre los diálogos con las FARC en Cuba, luego de presentarse polémicas sobre el asunto. Tras la noticia se generaron diferentes reacciones y escepticismos, algunas a favor y otras en contra. Posteriormente de este anuncio tanto el gobierno como las FARC escogieron a las personas que estarían en representación de cada delegación. Así se dio inicio a la elaboración de una agenda que contenía los posibles temas a tratar.

Se acordó que el total de los integrantes por cada delegación estaría limitado a un número de treinta personas, de las cuales solo diez pueden participar de la mesa por ocasión. Cada comisión dispone de un jefe y cada miembro tiene acceso a la divulgación de comunicados. La delegación designada por el gobierno cuenta con la representación del exvicepresidente Humberto de la Calle, Frank Pearl, excomisionado de paz, Enrique Santos, hermano del presidente, Alejandro Éder, consejero presidencial, el general en retiro de la policía Óscar Naranjo y el también retirado general del ejército Enrique Mora Rangel, entre otros.

La parte de las FARC está integrada por el comandante del Bloque Caribe Luciano Marín Arango, Iván Márquez, como jefe negociador, Rodrigo Granda, Simón Trinidad quien se encuentra recluido en una cárcel de Estados Unidos, Andrés París, Jorge Torres Victoria alias

Pablo Catatumbo comandante del Bloque occidental, Tanja Nijmeijer “Alexandra Nariño” insurgente de origen holandés, entre otros.

Además, se concertó a Cuba y Noruega como países garantes. Durante el transcurso de estas negociaciones las FARC discutieron la necesidad de nombrar a más facilitadores escogiendo a Venezuela y el gobierno de Chile. Esta negociación ha sido dividida en 4 fases, la primera que fue la etapa de acercamientos secretos, cuya duración fue de 6 meses. La segunda que es el establecimiento de los acuerdos, en la cual se discuten temas como la política de desarrollo agrario integral, la participación en política que tendrían miembros de las FARC, fin del conflicto, la política de drogas y por último la reparación a las víctimas. La tercera que es la refrendación y la cuarta que será la implementación de estos.

Las minas antipersona, el enemigo silencioso

Las minas antipersona son unos artefactos explosivos inestables, diseñados para herir con gravedad o matar a cualquier ser vivo que ejerza una mínima presión sobre este, puesto que es económico, son sembrados con el objetivo de frenar el paso de la fuerza pública o enemigos de los campamentos y cultivos de coca. A ciencia cierta no se tiene una fecha determinada sobre la implementación de estos, lo que se puede decir es que desde 1990 esta realidad se empezó a tener en cuenta en los temas de la agenda nacional.

Fue hasta el 3 de diciembre de 1997 que Colombia junto a otros 157 países firmaron la Convención sobre la prohibición del empleo, almacenamiento, producción y transferencia de minas antipersona; ratificándola en el año 2000. Desde entonces esta nación ha emprendido, a paso lento, un trayecto a la solución de esta situación, como resultado se ha obtenido un plan

constitucional, cuyo objetivo es mitigar estos problemas y reconocer a la población que ha sido víctima de este flagelo; la ley de Víctimas fue impulsada en el año 2011. (Ver anexo número 17)

La gran mayoría de las víctimas de minas antipersona al presentarse el accidente son obligados a dejar sus tierras, hogares, empleos y en algunos casos sus familias. Luego deben llegar a una ciudad totalmente nueva para ellos, acostumbrarse a nuevos estilos de vida; todo esto sin poder contar con un capital económico. Tal es el caso de doña Ismaelina, la cual por motivo de amenazas de los grupos armados al margen de la ley tuvo que abandonar las comodidades que le generaba el *campo* y trasladarse a la ciudad de Bogotá.

“Entonces como ya me pasó ese accidente, entonces yo ya los descubrí a ellos [...] porque la primera me dijeron que yo no fuera avisar, me dijeron que eso no, que dijera que eso era normal y no sé qué cosas, y cuando empecé a salir se dieron cuenta, entonces habían dicho que toda persona que se salía que no los volvían a mirar, ya los mataban, y ya han matado a muchas personas.” (I. Burbao, comunicación personal, 21 de octubre del 2013.) (Ver anexo número 11)

Por tal motivo existen organizaciones dedicadas a brindar un proceso de acompañamiento a los sobrevivientes, logrando generar en los individuos una rehabilitación e inserción en la sociedad. Trabajo que en ocasiones resulta difícil, ya que algunas víctimas no logran culminar a totalidad dicha rehabilitación, lo que termina siendo una pérdida de capital cultural, social, simbólico y económico en las víctimas y su entorno familiar. Por ejemplo, no podría desempeñarse en el mismo entorno laboral, en el caso de los campesinos, debido que sus conocimientos no tendrían la misma utilidad en un ámbito urbano.

En este proceso de rehabilitación también intervienen factores psicológicos, los cuales encaminan la durabilidad de este proceso. La pérdida de una parte de su cuerpo equivale para el sujeto

nuevos obstáculos y un nuevo comienzo, que en algunas circunstancias se niegan atravesar, pues la mayoría tenían un proyecto de vida definido y estable. Factor que genera cambios de actitud en los sobrevivientes, afectando directamente sus relaciones personales y sociales.

“Ser víctima es, ay Dios mío, le conté yo como ando, eso a uno le salen unas ampollas adentro [...] yo sufro [...] uno para trabajar no puede porque eso se le ampolla.” (J. Luna, comunicación personal, 20 noviembre del 2013.) (Ver anexo número 9)

A esta lista de males se le suma, en ocasiones, la negligencia de las entidades del estado, pues a pesar de ser víctimas en algunos casos no se les reconoce como tal, para ilustrar tenemos el caso de varias personas que no reportan el accidente por temor a las represarías que se puedan tomar en contra de ellos y sus familiares por parte de las AANES, otro caso es el proceso de tramites los cuales son demorados y solo se le es reconocida la atención médica y de rehabilitación.

Mientras solventan estos inconvenientes deben atravesar por un proceso de adaptación a su nueva condición, ya que se presenta una alta exclusión debido a su situación para conseguir empleo. Las cifras de víctimas de minas todavía superan las 100 personas por año, según el último informe emitido por el Programa Presidencial para la Acción Integral contra Minas Antipersonal (PAICMA). Agudizando el desplazamiento forzado, el desempleo, el atropello a los derechos humanos y un sin fin de acontecimientos que dificultan el desarrollo del país. (Ver anexo número 15)

Esta información es importante contextualizarla, ya que ayuda a comprender al lector, un poco, la situación actual de las poblaciones azotadas por esta problemática. De lo cual gran número de estas víctimas terminarán vinculándose a los programas de rehabilitación brindados por algunas instituciones y ONGS. En lo corrido del 2014 se han registrado 71 víctimas civiles por minas

antipersona, de las cuales 66 resultaron heridas, 5 muertos, 39 fueron menores de edad y 5 adultos mayores. Según datos entregados por el Programa Presidencial Contra Minas, de los 32 departamentos, 11 registraron algún tipo de accidente con minas, de los cuales Putumayo, Antioquia, Chocó y Caquetá, presentaron los mayores niveles de víctimas.

Desde el inicio de los diálogos de paz hasta la fecha se han registrado 607 víctimas por minas antipersona, de las cuales 233 son civiles, según un informe entregado por la ONG Campaña Colombiana Contra Minas. En este comunicado también se resalta que en la primera tregua de las FARC y el ELN, presentada del 10 al 28 de mayo de 2014, por la primera vuelta presidencial, se registraron 32 víctimas civiles, de las cuales 31 fueron menores de edad; mientras para la segunda tregua, del 9 al 30 de junio de 2014, se registraron 4 víctimas.

Reconociendo el entorno de una ONG

En la actualidad existen distintas organizaciones encargadas de la restitución de derechos, ayuda socioeconómica, psicológica y de salud para el sobreviviente de minas antipersona. La gran mayoría trabajan con capital extranjero, el objetivo de estas acciones es brindar acompañamiento en el proceso de rehabilitación y reconocimiento de los derechos que les han sido arrebatados a las víctimas de estos artefactos.

Una de estas instituciones es **Campaña Colombiana Contra Minas (CCCM)**, la cual desde 1997 se ha dedicado a aportar propuestas para luchar contra esta realidad, por medio de un despliegue estratégico en varios departamentos del país, llevando proyectos que ayuden a prevenir y atender las necesidades de los pobladores suscitadas por este conflicto. Dichos proyectos se fundamentan bajo 2 pilares los cuales son: redes de comunicación y apoyo

económico, gracias a esto han podido llegar a 22 departamentos del país y acoger aproximadamente 250 sobrevivientes de mina.

En este caso la ONG pone en funcionamiento campañas estratégicas que funcionan de manera personalizada, pues en cada municipio se tiene un coordinador, el cual se encarga de buscar sobrevivientes de minas para educarlo en la normatividad existente de víctimas en este país y sobre la prevención de estos artefactos explosivos. Con base en la anterior descripción es que nació la idea de hacer un ejercicio investigativo, en el cual se analizara la comunicación que es llevada en la ONG CCCM con las víctimas de minas antipersona de la ciudad de Bogotá; adentrándonos en esta problemática y en el proceso de rehabilitación e inclusión que atraviesan los sujetos afectados.

Estableciendo si estas estrategias generaban en los sobrevivientes de minas nuevos mecanismos que los ayudaran en su proceso de rehabilitación y reinserción, logrando que se convirtieran en actores activos dentro de una sociedad ciudadina. Para esto se investigó y analizo las estrategias comunicativas con las cuales cuenta CCCM. Partiendo de una recopilación sistemática de entrevistas con las víctimas y personal de la ONG se puede determinar las prácticas comunicativas utilizadas para la inclusión del sujeto a un contexto urbano.

Al iniciar esta exploración se tiene como objetivo general **reconocer las estrategias comunicativas utilizadas por la ONG Campaña Colombiana Contra Minas a través de sus proyectos y programas que provocan la rehabilitación y la inclusión en la ciudad de Bogotá.** Por esto nos dimos a la tarea de indagar su página web, redes sociales, talleres y libros, encontrando gran material comunicativo, permitiendo **identificar las estrategias comunicativas que la ONG utiliza con las víctimas que se encuentran en Bogotá.**

A raíz de estos hallazgos se estableció **describir la ONG Campaña Colombiana Contra Minas y sus distintos proyectos y modos de operar**. Lo que nos llevó a realizar posteriormente unas entrevistas con varios de ellos. Estableciendo espacios de diálogo, donde por medio de sus relatos nos dieron a conocer el panorama de la rehabilitación e inclusión de las víctimas, que en aquel entonces era desconocido.

Como punto de partida se quiere **analizar las estrategias comunicativas realizadas en Campaña Colombiana bajo el concepto del habitus como práctica comunicativa**. Lo cual nos permitió observar las prácticas comunicativas y estrategias que son desarrolladas en esta organización no gubernamental, permitiéndonos constatar los factores que hacen que el sujeto volviera a ser un actor empoderado en sus derechos frente al estado colombiano.

El primer acercamiento que realizamos fue con Reinel Barbosa, encargado de la regional de Cundinamarca en ese momento, actualmente trabaja en derechos humanos y política pública en la Mesa de Paz de Participación Efectiva de las Víctimas. Un joven de aproximadamente 28 años de edad, el cual tenía gran conocimiento sobre el tema de las víctimas de minas antipersona en Colombia, esto se podía notar con cada intervención que él realizaba, debido a su seguridad y fluidez.

Al iniciar esta conversación, muy amablemente, hablamos de nuestra trayectoria como estudiantes de Comunicación Social - Periodismo, también sobre nuestros proyectos como futuras profesionales y la orientación por la cual guiaríamos nuestro proyecto de investigación, enfatizándole nuestro interés de poder gestionarlo en la ONG Campaña Colombiana Contra Minas.

En el transcurrir de esta conversación logramos identificar su gran amabilidad y pasión por la labor que cumplía. Después de escucharnos, muy atento, se dirigió a nosotras y comenzó a

describimos su labor dentro de esta organización no gubernamental. Luego surgió la pregunta ¿qué lo había motivado a entrar a trabajar en esta organización? a lo cual respondió, con una sonrisa en su rostro, que era por su experiencia personal, ya que él también había sido una víctima de mina antipersona.

Enseguida nos enfatizó que su principal objetivo era poder ayudar a otros, así como a él lo habían ayudado. Esto nos pareció un acto desinteresado y digno de rescatar. Con esta misma alegría, que lo caracteriza, nos contó que él había sido uno de los participantes de los proyectos manejados por Campaña Colombiana Contra Minas; comenzando abrirse emocionalmente nos dio a conocer más información sobre la forma de operar de esta ONG. De esta manera, nos mencionó que la institución lo ayudó en su proyecto de vida, exaltando que gracias a este proceso él pudo seguir adelante.



Figura 1. Fotografía del señor Reinel Barbosa, Coordinador regional de Cundinamarca en CCCM.

Igualmente enfatizó la importancia de la intervención activa del país con el tema de las víctimas de minas, comenzando a solidarizarse más con las personas afectadas, expresándolo así:

“Es una problemática que a pesar de ser tan aguda en el país, es poco el apoyo que recibe, por lo tal toda clase de ayuda que permita a la sociedad conocer más sobre este problema serviría de gran aporte y que mejor que ustedes que son comunicadores sociales”. (R. Barbosa, comunicación personal, 20 de septiembre de 2013.) (Ver anexo número 3)

Siempre sobresalían esas ganas de impulsar acciones que beneficiaran a más de estos sobrevivientes, sin importar el sacrificio. Al finalizar la conversación él nos propuso apoyarnos en nuestro proyecto investigativo, afirmando su constante participación en este. Cuatro días después del primer encuentro, Reinel nos dio una cita con el señor Camilo Ernesto Serna Villegas Coordinador de Educación en el Riesgo de Minas (ERM). Al llegar por primera vez a esta ONG, una de las primeras cosas que nos impresionaron fueron las fotografías expuestas al frente de la entrada, en las cuales al parecer eran campesinos, víctimas de minas, en su mayoría hombres y niños.

Muchas de estas fotos reflejaban las condiciones de vida en las que se encontraban las víctimas, resaltando la crudeza de su contexto con colores oscuros como el negro y gris. No podemos negar que hubo imágenes que llamaron más la atención que otras, ni tampoco el hecho que era nuestro primer acercamiento con esta realidad. Por lo cual decidimos hacer un análisis de estas imágenes que se encuentra registrado más adelante.



Figura 2. Imágenes ubicadas a la entrada de la ONG. (Fotografías de Campaña Colombiana Contrás, Bogotá, 2011. 12° Aniversario de entrada en vigor del Tratado para la Prohibición de las minas Minas)



Figura 3. Imagen de víctima de mina ubicada dentro de la ONG. (Fotografía de Campaña Colombiana Contrás, Bogotá, 2011. 12° Aniversario de entrada en vigor del Tratado para la Prohibición de las minas Minas)

En la oficina solo se escuchaba el ruido de la impresora y el de las teclas del computador al presionarlas. Después de espera un tiempo, el señor Camilo Ernesto Serna Villegas nos atendió en la sala de juntas principal, encontrándonos con un hombre alto, de traje y sonriente, nos saludó pero antes de que habláramos con él, Reinel nos presentó y comenzó a contar lo que nosotros queríamos realizar en esta organización. Después de haberle hablado sobre el proceso que

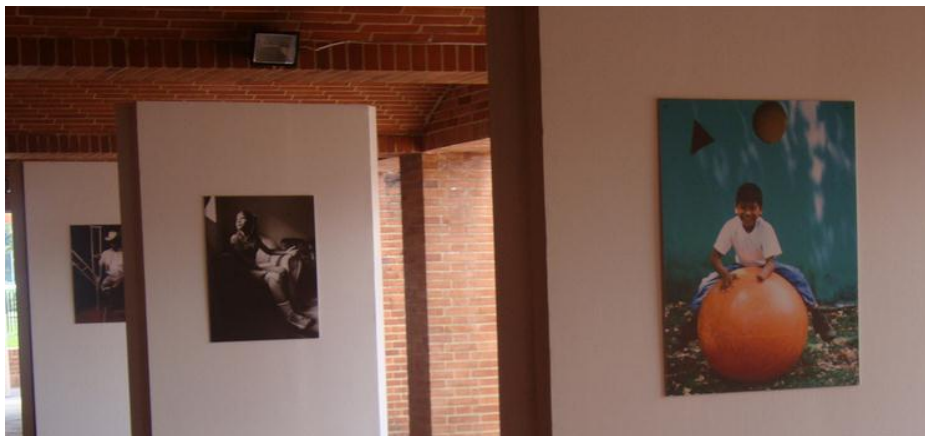
deseábamos realizar, al terminar de escucharnos fijo su mirada en Reinel y luego la dirigió donde nos encontrábamos, mirándonos fijamente nos dio su aprobación para iniciar con nuestro proceso, reiterando la ayuda que nos daría CCCM en este proyecto.



Figura 4. Fotografía del señor Camilo Ernesto Serna Villegas Coordinador de Educación en el Riesgo de Minas en CCCM.

Al iniciar la recopilación de datos y el reconocimiento del entorno de la ONG, nos topamos con una realidad que no reconoce edad, ni género. Dicho material consistía en algunos textos suministrados por Campaña Colombia Contra Minas y documentales realizados por organizaciones no gubernamentales, como la Cruz Roja y organismos internacionales. Lo que nos llevó a identificar los actores activos en la solución y mitigación de este conflicto, esta situación en ocasiones no recibe la atención que debería tener por parte del gobierno colombiano, ya que la mayoría de capital económico proviene de organismos internacionales.

Luego de haber tenido estos acercamientos y conocer más la estructura del trabajo de la ONG procedimos a hablar con nuestro director de proyecto Gonzalo Rubiano, el cual nos sugirió realizar entrevistas semiestructuradas además para esto nos recomendó el texto La Construcción

Social de la Realidad de Peter L Berger y Thomas Lukman, con el objetivo de conocer las estrategias comunicativas y así poder articular la teoría con la realidad.

Esto llevó a plantear la hipótesis de que sus acciones se encontraban encaminadas únicamente a la inclusión social de los sujetos en el entorno de la ciudad de Bogotá. Pero con el pasar de la investigación constatamos que dicha hipótesis era errónea, ya que la gran mayoría de las estrategias son desarrolladas en el entorno rural y solo algunas en la ciudad. En ocasiones solíamos encontrarnos con campañas muy ingeniosas las cuales daban a notar el amplio despliegue de la ONG en las zonas afectadas. Sin embargo, casi nunca encontramos, en el transcurrir de sus diálogos, la importancia y el significado que le daban ellos a la comunicación dentro del desarrollo de estas acciones.

Adentrándonos en esta situación, iniciamos nuestras entrevistas semiestructuradas con los sobrevivientes vinculados actualmente con esta organización en Bogotá, hallando historias de vida bastantes fuertes pero con una connotación de superación. En sus comentarios sobresalía su rehabilitación y el proceso que cada uno había pasado con la ONG destacando así sus esperanzas de continuar la rehabilitación e inserción con CCCM, pues algunos relataban haber encontrado un apoyo constante, el cual por medio de sus programas les había otorgado un nuevo proyecto de vida.

Comenzamos a relacionar los textos del sociólogo francés Pierre Bourdieu, con estas experiencias, permitiéndonos llevar las categorías al contexto que cada sobreviviente nos dejaba conocer, articulando la teoría a una problemática real. Posteriormente nos adentramos un poco más en la estructura de las oficinas de la ONG, encontrando que sus instalaciones presentaban una división de varios departamentos, pero a pesar de esto, la forma en que se encontraba

dividido el lugar genera un espacio abierto para la comunicación entre los funcionarios. Ya que los escritorios se encuentran ubicados de forma ovalada, mezclando en un mismo lugar, personal antiguo y nuevo.

Encontramos que la oficina contaba con una buena ubicación geográfica, la cual les permite a los empleados y visitantes tener una buena panorámica del lado externo. Descubrimos que predomina en la decoración de sus paredes fotografías de víctimas de minas antipersona y en sus salas de junta se puede ver los premios que se han ganado por su labor. La mayoría de las personas que trabajan allí son jóvenes entre los 23 a 29 años de edad, mientras que los administrativos, que son la minoría, están entre un rango de 40 años.

Ya con el proceso llevado hasta el momento, nos cuestionamos el papel que juega la comunicación en la rehabilitación y restitución de derechos del sobreviviente de minas antipersona, Llevándonos a plantearnos la siguiente pregunta: **¿De qué manera operan las estrategias comunicativas que utiliza la ONG Campaña Colombiana Contra Minas a través de sus proyectos y programas que provocan la rehabilitación y la inclusión de las víctimas en la ciudad de Bogotá?**

Un trabajo expuesto desde la comunicación

Con respecto a lo comunicacional, encontramos que el objetivo de las propuestas comunicativas realizadas por CCCM es hacer visible esta problemática frente a la sociedad y la vinculación de los sobrevivientes a sus programas, por medio de distintas estrategias comunicativas como reuniones, creación de cabildos, proyectos, programas, capacitaciones de emprendimiento, talleres, entre otras. Pues muchos sobrevivientes al momento de sufrir el

accidente, además de perder un miembro de su cuerpo, pierden las esperanzas y modo de vida, generando conflictos psicológicos tanto en el sujeto como en su familia.

Pasadas dos semanas volvimos a ir a la ONG con el objetivo de poder hablar con la nueva persona encargada del departamento de comunicaciones de esta organización. Al momento de llegar Reinel se acerca a nosotras, nos saluda y nos pregunta sobre nuestro proceso, durante un corto periodo de tiempo conversamos sobre los adelantos alcanzados y sobre algunas dudas que los habían surgido en el camino, las cuales se encaminaban a la comunicación que presentaba CCCM.

Al escucharnos Reinel se dirige al escritorio de Mauricio, el coordinador de comunicaciones de esta ONG, para presentarnos con él, después comenzamos a exponerle el objetivo de nuestra investigación, él se muestra interesado y procede a darnos una cita en la cual podríamos desarrollar una entrevista y así poder contestar las dudas existentes. Después de realizar esta entrevista decidimos parar por un tiempo la recopilación de historias, esto con el objetivo de poder articular el material, hasta ahora obtenido, con la teoría leída hasta el momento.

Los días siguen transcurriendo y con ellos nuestra recopilación de información; la cual nos ha llevado a comprender la integración de los procesos comunicativos desarrollados por CCCM en la rehabilitación e inclusión de las víctimas de minas vinculadas en la ciudad de Bogotá. Luego de un tiempo decidimos entrevistar a 4 sobrevivientes, siendo estas las últimas entrevistas que realizaríamos en este proceso. Procedimos a realizar un pequeño análisis de la información que nos hacía falta recolectar acerca de la ONG, permitiéndonos recopilar nuevos textos que nos ayudaran a comprender la información obtenida en los relatos de los sobrevivientes.

Concluyendo con la lectura de estos textos iniciamos nuestro proceso de análisis, el cual estuvo acompañado siempre de nuestro tutor, siéndonos de gran ayuda, ya que en sus intervenciones lograba abrir nuestra visión como investigadoras y así detectar situaciones que no habían sido percibidas.

Para finalizar nuestro proceso de recolección de datos, decidimos entrevistarnos con el coordinador nacional de Campaña Colombiana Contra Minas el señor Álvaro Jiménez Millán, esto lo hicimos con el objetivo de informar a esta organización sobre el proceso que había sido llevado durante este tiempo y acordar la entrega final de los resultados obtenidos luego de terminas la investigación.



Figura 5. Coordinador Nacional de la Campaña Colombiana Contra Minas (Fotografía de Campaña Colombiana Contra Minas. Bogotá. Colombia, 2013.)

Resumen primer capítulo.

Colombia es un país que ha vivido durante varias décadas un conflicto armado interno entre actores armados no estatales y fuerza pública, lo cual ha dejado tras su paso centenares de secuelas a este país. Este capítulo contextualiza dicha situación, describiendo los factores más

sobresalientes de este conflicto armado, cuya disputa defiende aspectos de poder, económicos y políticos.

A pesar de este panorama, varios gobiernos han tratado de implementar acciones que logren mitigar y dar fin a estos sucesos, como la Convención sobre la prohibición del empleo, almacenamiento, producción y transferencia de minas antipersonal, los actuales diálogos de paz llevados en la Habana, Cuba, con las FARC y la ley de Víctimas. Así es expuesto el contexto de las minas antipersona y las víctimas, describiendo algunos aspectos sociales, económicos y psicológicos a los cuales se ve enfrentado el sujeto desde que pisa la mina.

Por último se describe el trabajo de la ONG Campaña Colombiana Contra Minas y nuestro proceso de investigación con los sobrevivientes vinculados a los programas manejados en la ciudad de Bogotá.

Resumen segundo capítulo

Sobre este conflicto se ha investigado desde diferentes disciplinas, observando las consecuencias que conlleva el ser víctima de mina antipersonal en este país y el plan de acción que actualmente está manejando Colombia para combatir este fenómeno. Existen ONGS que hoy en día están encargadas de dar un acompañamiento a las víctimas desde el momento que sufren el accidente, ya que muchos de estos sujetos al empezar hacer parte de un contexto como el de Bogotá sufren cierta estigmatización. Como se evidencia en algunas investigaciones realizadas por distinguidas universidades.

Actualmente estas instituciones manejan una variedad de programas y proyectos para la restitución de derechos de las víctimas de minas antipersonal, entre ellos se encuentra el auxilio socioeconómico, ayuda psicológica y de salud, donde se mira el bienestar de la persona física y

mentalmente. Vale la pena resaltar, que en la asistencia socioeconómica y psicológica no es solo tenida en cuenta la víctima sino también su núcleo familiar.

Resumen tercer capítulo.

Este proceso investigativo se realizó con el objetivo de comprender las dinámicas comunicativas que se gestan a diario dentro de la ONG Campaña Colombiana Contra Minas, llevándonos a dirigir nuestro proyecto desde lo cualitativo, el cual nos permitió conocer una problemática desde el sentir directo de los afectados.

Con esto proceso, decidimos implementar en nuestra investigación distintas herramientas para la recolección de datos, como es el caso de la entrevista semiestructurada, la cual nos permitió informarnos, conocer varios afectados de esta situación, Identificar las acciones concretas de una organización para la inclusión y rehabilitación de sobrevivientes de minas, al igual que el trabajo de sus programas y proyectos, esto basados desde las estrategias comunicativas desarrolladas.

Resumen cuarto capítulo

Dentro del trabajo de Campaña Colombiana Contra Minas se analiza de qué manera operan las estrategias comunicativas para la inclusión y rehabilitación de las víctimas de minas en la ciudad de Bogotá, por medio de entrevistas semiestructuradas, bajo la teoría del sociólogo Pierre Bourdieu, el habitus. Relacionando estos conceptos encontramos a los autores Gunther Kress y Theo Van Leeuwen; que nos permite hacer un análisis de los componentes semióticos comunicativos; también se relaciona con Peter L. Berger y Thomas Luman los cuales se trabajan desde los ejes por los cuales se edifican y articulan las estructuras sociales de la realidad. Por último se estudia la teoría comunicativa de Gregory Bateson desde los conceptos de transferencia generalizada y proyección.

Resumen quinto capítulo.

En este capítulo se contextualiza las conclusiones finales que fueron determinadas luego el proceso investigativo realizado con la ONG y las víctimas de minas vinculadas a sus programas en la ciudad de Bogotá. Enmarcando la importancia de la comunicación en la resolución de problemáticas sociales, La cual aporta a las víctimas nuevos conocimientos para la resolución y superación de los hechos, además de otras cualidades.

Además se enumeran las estrategias comunicativas encontradas dentro de los programas y proyectos manejados por Campaña Colombiana Contra Minas, los cuales basan su trabajo en estas acciones, llevándolos a ser una de las organizaciones no gubernamentales con más trayectoria y reconocimiento a nivel nacional en la mitigación de la problemática de minas antipersona.

II. Capítulo

Afectaciones sociales y personales que trae el ser víctima de mina

Del tema de las víctimas de minas antipersona la mayoría de textos son encaminados a temáticas políticas, económicas y descriptivas; mientras solo en algunos casos se brinda un enfoque social, en cual se enmarca la opinión y sentir de los sobrevivientes de este flagelo, entre otras cosas.

Un ejemplo de esto es una tesis publicada en el año 2000, por unos estudiantes de la Facultad de Comunicación Social de la Pontificia Universidad Javeriana, en la cual se contextualiza la definición de víctima y las afectaciones sociales y personales que sufren estas personas en el entorno social. Para el desarrollo de esta investigación se tomó un pequeño grupo de víctimas de la ciudad de Bogotá.

En esta monografía se describen las actividades cualitativas que fueron puestas en marcha para la obtención de los datos, describiendo las acciones y los hallazgos encontrados. Una de las conclusiones que se describen allí es que los aspectos psicológicos terminan siendo uno de los obstáculos, más potenciales, en el desarrollo armonioso de la rehabilitación de las víctimas. Dado que los sujetos al momento de enfrentarse con esta nueva realidad comienzan una lucha interior, la cual asimilan mucho tiempo después de sufrir el accidente.

Sean cuales fueren los elementos básicos de la personalidad de un individuo parece que la perturbación que consigo trae la minusvalía, se manifiesta mediante una serie de respuestas emocionales [...] de aptitudes mentales nuevas que modifican su visión del universo.

(Rodríguez, Torres & Sanabria, 2000, p. 60)

Estas actitudes son desarrolladas gracias a distintos cuestionamientos que suele hacerse la víctima al momento de enfrentar este nuevo estado, desarrollando en la mayoría de los casos una posición de culpabilidad, que suele estar acompañada con un sentimiento de incertidumbre sobre su futuro. En el tiempo que la víctima atraviesa su rehabilitación tiene que aprender a sobrellevar y asimilar dos aspectos cruciales: el primero, su nuevo estado físico y el segundo, que tendrá ciertas restricciones para seguir desempeñando las mismas actividades cotidianas, por lo menos por un tiempo prolongado.

Al momento de iniciar su rehabilitación el sobreviviente debe dejar, sus propiedades, trabajo y en ocasiones, como anteriormente se mencionó, su familia viéndose en la obligación de viajar a otras ciudades, en especial Bogotá, para recibir asistencia médica. Al no contar con las habilidades de un ciudadano, se le dificulta conseguir un empleo, ya que no cuenta con los perfiles requeridos para el desempeño laboral que exige este nuevo contexto, ni el tiempo suficiente para el desarrollo de alguna labor.

Las posibilidades de empleo del trabajador minusválido son hoy por hoy muy mínimas, y esto reduce considerablemente un ingreso económico, si es que lo hay [...] además como un estado de minusvalía recarga extremadamente el costo de la vida (Rodríguez, et al , 2000, p. 35.)

A esta situación se le suma que algunas víctimas no terminan sus estudios bachilleres o en otros casos los primarios, ya que desde muy pequeños aprendieron los oficios del campo dedicándose a estos la mayoría de su vida. Lo cual complica más su estabilidad económica en las ciudades; repercutiendo en falta de oportunidades para su ubicación laboral a causa de falta de experiencia o la alta competitividad que se registra. Otra de las conclusiones planteadas en esta investigación, es que los medios de comunicación a través de sus mensajes y publicidad suministran una

representación imaginaria errónea de la realidad de las víctimas. Dicha información, en ocasiones, es presentada de forma amarillista.

Así se afirma, que muchas víctimas luego de sufrir el accidente comienzan a necesitar la ayuda de organizaciones y otras personas para poder subsistir el tiempo que dura su rehabilitación. Esto es desencadenado a causa de la falta de oportunidades que se gestan en la sociedad con este tipo de población.

Con respecto a este tema, en nuestra investigación nos topamos con una realidad algo diferente, pues algunos de los sobrevivientes entrevistados nos dieron a conocer las distintas estrategias que utilizan para sobrevivir en la ciudad de Bogotá, dejándonos ver ese lado trabajador y luchador que en ocasiones no se muestra a la sociedad.

Por medio de sus relatos nos contaron las dificultades con las cuales tienen que vivir a diario, los procesos complejos que traen esta situación y las discriminaciones que atraviesan para conseguir el sustento diario. Dedicándose a ser ayudantes de albañilería, a reciclar, mientras otros a desempeñar oficios varios, mientras exigían el subsidio de víctimas que les corresponde.

Una de las secuelas que trae este conflicto es que los sobrevivientes sufren un proceso de revictimización, así lo planteó el estudiante Max Counter de la Universidad de Colorado, Estados Unidos, pues el sobreviviente al formar parte de un nuevo ámbito, como el urbano, comienza una lucha constante por ser reconocido como víctima de mina por el estado colombiano, cobijándose sobre la ley de víctimas vigente.

Esta investigación se realizó en Santander, enfocándose en los programas que maneja Campaña Colombiana Contra Minas y en la manera que estos cambian la vida de los sobrevivientes, al

igual que en nuestra investigación, se resalta el coraje y la valentía que día a día tienen estas personas que enfrentar. “Destaco que aquellos dirigidos por la CCCM en la Granja Autosostenible para la Rehabilitación de las Víctimas de minas antipersonal de Girón, Santander, le permiten a las víctimas expresarse como seres humanos completos [...] así es la asistencia integral”. (Counter, M. 2014.). Esta investigación nos ayudó a entender la importancia que tiene este tipo de proyectos en la rehabilitación e inclusión social de los sobrevivientes, evidenciando las etapas por las que pasan, en este caso la revictimización, debido al desconocimiento de las leyes y los tramites que se deben llevar en dicho proceso, lo cual lleva a ocupar el papel de mediador a una ONG, en esta caso CCCM, facilitando el proceso de incorporación.

Un vistazo a esta problemática desde la televisión

En este proceso también nos encontramos con un reportaje transmitido durante el 2012 en Especiales Pirry por el canal RCN, en el cual se entrevistaban algunos desmovilizados de las Fuerzas Armadas Revolucionarias de Colombia y personas de influencia en el tema de derechos humanos y minas antipersona. Los desmovilizados realizaron declaraciones en las cuales se argumentaba que el objetivo de la siembra de minas era producir un daño constante al estado y a las fuerzas militares, deteniendo el paso de estos a sus territorios. Debido a que los procesos de atención, rehabilitación y desminado resultaban tener un alto costo para el estado colombiano.

Esto nos ayudó, en primer lugar, a debelar parte del conflicto interno que vive actualmente nuestra nación, las historias de vida sobre las víctimas que cayeron en esta trampa mortal, nos permitieron comprender un poco su realidad y los procedimientos que estas personas tienen que atravesar en su rehabilitación. Así se destacó la labor desempeñada por el Ejército Nacional de Colombia, la Cruz Roja Internacional y el del Programa Presidencial de Acción Integral Contra

Minas Antipersonal, los cuales se encargan de acompañar y capacitar a los sobrevivientes desde el momento que pisan la mina.

Otro aspecto que se resaltó, es que no solo es víctima el sujeto que pisa la mina, sino también su familia y su comunidad; por ejemplo algunos de los sobrevivientes son cabezas de hogar y al sufrir el accidente no pueden trabajar en lo que se desempeñaban antes, afectando su capital económico. Como consecuencia el estado tendría que pagar aproximadamente doscientos millones de pesos, los cuales serán destinados para su rehabilitación y en algunos casos la prótesis.

A esta situación que atraviesa el país, se le suma el programa de desminado que se está emprendiendo en las regiones afectadas, y los talleres de prevención que se deben desarrollar con estas comunidades. Dichas condiciones agudizan este contexto, debido a que la repartición de ayuda no siempre es igualitaria, y algunas personas se ven sometidas a abandonar sus hogares para poder recibir este beneficio por parte del gobierno. Pues dicho proceso tiene un alto costo y la mayoría de veces los sobrevivientes no cuentan con los recursos necesarios, factor que ha generado el desplazamiento masivo de los sobrevivientes a Bogotá.

Ahora bien, se debe tener en cuenta el desconocimiento legislativo por parte de esta población, ya que para recibir el auxilio brindado por el estado debe denunciarse el accidente durante cierto período de tiempo, que exige la ley de víctimas vigente; de no ser así los trámites para ser reconocido como víctima del conflicto armado puede llegar a durar aproximadamente entre 2 a 4 años.

Estrategias, prácticas y procesos comunicativos para la integración y rehabilitación de las víctimas

En la actualidad existen Organizaciones No Gubernamentales que cubren el vacío que ha dejado el estado colombiano en este tema , encargándose de brindar capacitaciones, talleres de restitución de derechos, ayuda socioeconómica y psicológica, a las personas que han caído en esta trampa mortal. Tal es el caso de Campaña Colombiana Contra Minas la cual utiliza líderes comunitarios, coordinadores y alianzas estratégicas para el desarrollo de esta tarea. Labor que no es nada fácil, ya que el costo de la rehabilitación de un sobreviviente es muy elevado. “De acuerdo con la experiencia sobre el terreno de la Organización Mundial de la Salud, la UNICEF y la Cruz Roja América, se calcula que el costo de la rehabilitación completa de una víctima de mina es de unos 9.000 dólares” (Quintana, E. 2000, p. 31.)

Eva Quinta en su texto Minas Antipersona Enemigos de la Vida, afirma que la mayoría de los recursos económicos destinados a las víctimas se invierten en atención médica, ya que una de las prioridades es salvar la vida del afectado, de esta manera, se puede identificar que son muy pocas las instituciones que se encarguen de la restitución socioeconómica.

Durante el rastreo se encontró un libro en el cual participaba Campaña Colombiana Contra Minas, este texto se contextualizaba sobre los proyectos productivos que maneja la ONG, de esta manera, pudimos observar la forma en la que trabaja esta institución para la integración socioeconómica de las víctimas.

Estas prácticas las ejecutan a través de tres ejes fundamentales: primero, selección del beneficiario, segundo, ofrecen capacitaciones en temas como plan de inversión, emprendimiento, tercero y último después del proceso se le da un capital semilla, de aproximadamente de dos

salarios mínimos vigentes. “Los proyectos productivos usualmente están acompañados de otros componentes tales como el acompañamiento y la asistencia técnica, y la atención psicosocial” (CCCM. 2011, p.27) . Durante el proceso de selección del beneficiario no solo se tiene en cuenta al sobreviviente, sino también a su núcleo familiar, se busca que el sujeto ya haya terminado con su proceso de rehabilitación física para dar inicio a la inclusión socioeconómica. Estas capacitaciones se dictan en alianza con el SENA, ya que esta institución tiene una amplia gama de ofertas educativas, los sobrevivientes pueden acceder a ellas dependiendo su proyecto productivo. Durante esta etapa la ONG les brinda un subsidio de transporte y alojamiento, donándoles materiales como esferos, lápices y cuadernos.

Después de hacer entrega del capital económico al finalizar su formación la ONG hace un acompañamiento aproximadamente de seis meses, periódicamente, en el cual se hace un análisis de los avances que ha tenido luego de la entrega del capital semilla, asesorándolo financieramente y administrativamente.

Como se mencionaba anteriormente el sobreviviente no cuenta con un capital simbólico, ni económico para emprender un nuevo proyecto de vida, en un ámbito urbano, por tal motivo al iniciar su rehabilitación depende de esta clase de instituciones, por esta razón se empieza a implementar estrategias que beneficien a las víctimas.

Tal es el caso del programa de Orientación Psicojurídica a víctimas de Minas Antipersona sin Explotar, Acciones para su Atención y Reparación Integral; desarrollado por la Defensoría del Pueblo. En este se resalta la importancia de superar el enfoque asistencialista, por el cual se encaminan varios proyectos, y generar un programa de orientación de manera integral. Para

lograr llevar un empoderamiento y de reconstrucción de los proyectos de vida en los sobrevivientes de minas.

Lo cual nos lleva a concluir que los proyectos desarrollados anteriormente en Colombia para la atención de víctimas de minas no tenían mucha transcendencia, ya que generaban a largo plazo la insatisfacción de los participantes de estos proyectos. Con respecto a lo anterior, debemos acentuar que en Colombia el trabajo sobre atención psicosocial se encuentra concentrado, la mayoría de veces, en la oferta de servicios de organizaciones no gubernamentales, asociaciones de víctimas y organismos internacionales, que buscan por medio de estas acciones la incorporación del sujeto de nuevo a la sociedad.

Partiendo de esto, encontramos que en el documento realiza una articulación del proceso de rehabilitación con el de adaptación que debe atravesar los sobrevivientes de minas. Puesto que al momento de sufrir el accidente, también se enfrenta a perder patrones culturales, sociales y psicológicos. Por tal motivo nace la necesidad de adquirir nuevos conocimientos que le permitan sobrevivir a su nuevo estado. Este proceso debe ser atendido de manera especializada, dado que se relaciona con aspectos de adaptabilidad y discapacidad física que afectan a un núcleo familiar y social.

Lo cual tiene transcendencia en nuestro proyecto, ya que son parámetros que con anterioridad no eran tenidos en cuenta. Igualmente se comienza a percibir la comunicación como un proceso donde se crean nuevos espacios, reconstruye identidades y empodera a los sobrevivientes de minas antipersona.

Otro punto importante que se consigna son las afectaciones psicosociales, que pasan las víctimas de minas antipersona y de las Municiones sin Estallar las cuales son: miedo a su nueva condición,

destrucción de su proyecto de vida, traumas psicológicos, ruptura de su tejido social, pérdida del territorio y capacidades físicas.

Por último se describe un seguimiento hecho a la política pública en materia de minas antipersonal, realizado por el **PAICMA** en octubre de 2008, identificando tres tipos de problemáticas en su aplicación, las cuales son:

1. Los obstáculos en el acceso oportuno y completo de las víctimas a servicios de rehabilitación integral.
2. La falta de integración de la oferta institucional de las organizaciones estatales y públicas con respecto a las necesidades de las víctimas.
3. La falta de desarrollo o implementación de aspectos psicosociales y de inclusión socioeconómica del proceso de asistencia.

Para concluir en este proyecto se enmarcan aspectos cruciales del proceso de rehabilitación con los sobrevivientes de minas antipersona, ya que se plantea no desde parámetros económicos, que aún siguen siendo desiguales; sino desde la parte humana y social. Es decir las afectaciones sociales, familiares y personales a las cuales se ven enfrentados los sujetos desde el momento que pisan la mina y el transcurrir de la aceptación a su nuevo estilo de vida.

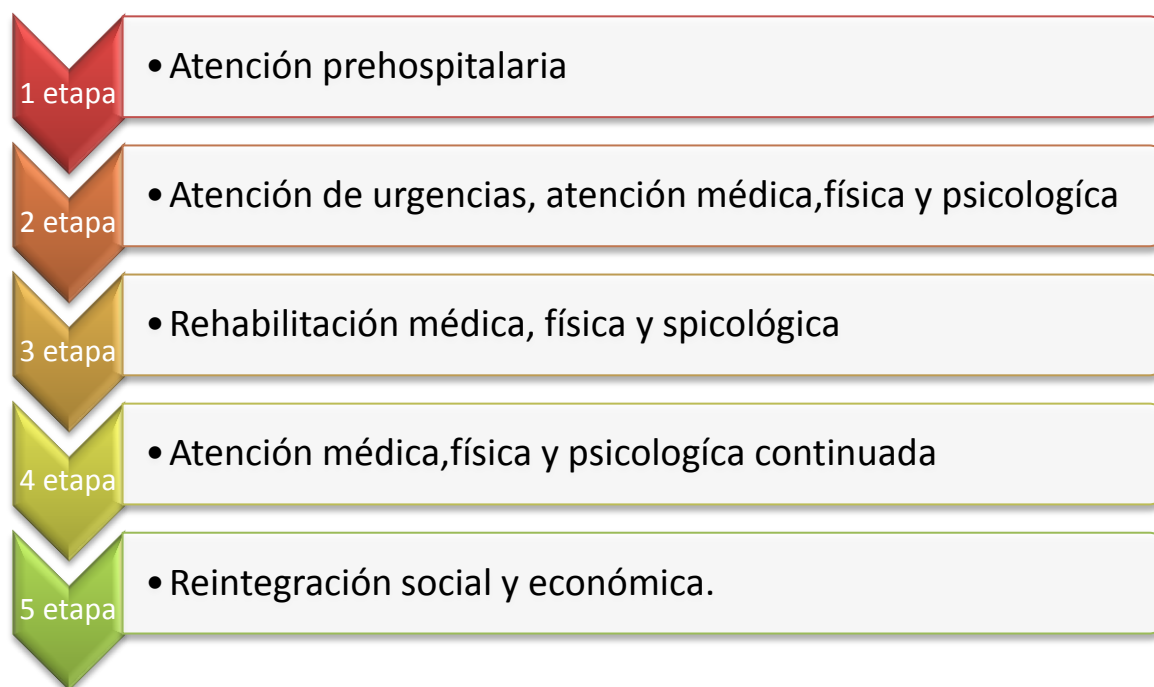

Gráfica 1 Proceso de rehabilitación con los sobrevivientes de minas antipersona.

A propósito de las afectaciones emocionales y psicológicas, que son los primeros factores con los que se deben enfrentar las víctimas en sus procesos de rehabilitación, encontramos una tesis escrita en el 2002, por unos estudiantes de la Facultad de Educación de la Universidad Distrital Francisco José de Caldas. En este texto se resalta la importancia de incorporar la *resiliencia* en los procesos de alta vulnerabilidad, como resulta ser el caso de las personas afectadas por las minas. Definiéndola como la capacidad de un individuo de reaccionar y recuperarse antes las adversidades, implicándole el fortalecimiento de varias cualidades, que fomenten un proceso de transformación. En el contexto de los sobrevivientes de artefactos explosivos, encontramos que la gran mayoría de ellos deben recibir tratamiento psicológico, con lo cual se busca generar aceptación de su nueva condición y procesos de auto-respeto, entre otros.

Corresponde a la capacidad humana de hacer frente a las adversidades de la vida, superarlas y salir de ellas fortalecida o, incluso, transformado.” Grotberg. (Como se cita en Chaparro, Rodríguez, Sarmiento & Giraldo, 2002)

Para generar dichos procesos es necesario articular la resiliencia con el *desarrollo humano*, ya que son dos aspectos que se encuentran ligados. Con respecto a este término se puede decir que es la capacidad de expresar las potencialidades genéticas, biológicas y sociales que el ser humano posee apoyado en condiciones favorables, como biológicas, educativas, culturales, económicas y sociales.

Como resultado se potencializara factores cruciales para el desarrollo personal y social del sujeto, como es el caso del autoestima, la cual es la que impulsa actuar a los individuos, los motiva a seguir adelante para perseguir ciertos objetivos, otorgándole sentido a sus vidas. Para generar este proceso se debe desarrollar ciertos procesos fundamentales, descritos en la siguiente imagen.

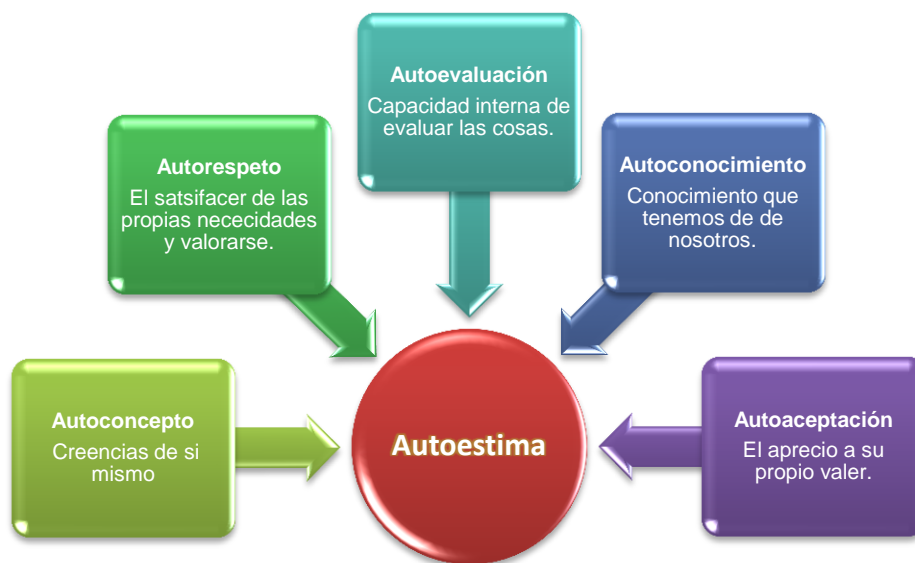

Gráfica 2 Procesos fundamentales para repotenciar la autoestima.

Otro de los textos encontrados es Mejorando la comunicación en los programas en sensibilización contra las minas, Un Manual Operativo, el cual, nos habla sobre los procesos que debe llevar una ONG para obtener una comunicación efectiva al momento de hacer intervención con los distintos actores sociales que hacen parte de este conflicto, como por el ejemplo, el gobierno, los sobrevivientes, diferentes organizaciones, líderes locales entre otros.

En este contexto se ve a los medios como los conductos implementados para comunicarse, dividiendo este proceso en cuatro categorías principales: la primera, comunicación persona a persona interpersonal, es aquel contacto directo que se tiene con el sujeto permitiendo un entendimiento mutuo, la segunda, pequeños medios, son todas aquellas piezas gráficas y audiovisuales, la tercera, medios tradicionales, como obras artísticas que son tradición y la cuarta, son los medios de comunicación de masas como la televisión, la prensa escrita y la radio.

Vale la pena resaltar que uno de los objetivos de este texto, es resaltar la aplicación de estas estrategias para la apropiación de nuevas prácticas en los sujetos, llevándolas a su cotidianidad, relacionando este argumento con nuestro proyecto, la ONG es la mediadora entre los sobrevivientes y la ciudad de Bogotá, lo que busca es que a través de sus programas y proyectos el sujeto apropie nuevos *habitus* que pueda ejecutar en este nuevo *campo* al cual es incorporado.

“Si en apariencia es socialmente aceptable, valioso y práctico, aprendemos las habilidades para emprender el nuevo comportamiento y poder aplicarlo en nuestras propias vidas”. (Centro Internacional de Desminado Humanitario de Ginebra. 2014, P. 11.)

Otro aspecto importante es que una estrategia no puede funcionar en todos lados, ya que se debe tener en cuenta las necesidades y costumbres del grupo objetivo al que se quiere llegar, por ejemplo, los coordinadores al momento de ir al *campo* deben identificar y tener en cuenta las

tradiciones, idioma y cultura de los sujetos, debido a que no es lo mismo hablar con un llanero que con una persona perteneciente a cualquier etnia indígena, ya que ambos manejan un lenguaje diferente y al momento de dictar la capacitación en español, el indígena puede que no entienda nada de lo que se está diciendo, debido a que no maneja el mismo lenguaje, generando que el taller no tenga impacto.

En cuanto al tema de comunicación articulada para el cambio social, encontramos un artículo publicado en la revista Razón y Palabra, llamado Comunicar es Crear Comunidades del autor Mauricio Tolosa. En el texto se enfatiza la importancia de la comunicación en la construcción de comunidades y creación de vínculos. Estableciendo la comunicación como un estado natural, es decir esta se encuentra en los gestos de la humanidad, sus acciones más básicas y su forma de relacionarse.

Dichas acciones emergen de la convivencia de las comunidades, definiendo patrones de comportamiento que han sido construidas tras conductas previas, que se han seguido e imitado hasta el punto de convertirlas en procesos naturales. Como es el caso de los campesinos o los ciudadanos, los cuales su posición espacial define características de patrones culturales y comportamientos sociales.

En el transcurrir del texto el autor nos plantea la definición de comunicación concediéndola como: “proceso de creación y reproducción de comunidades humanas, que constituyen los espacios de desarrollo mental, afectivo, espiritual y corporal de las personas.” (Tolosa, M. 2010, p.4). Dichas acciones convierten al sujeto en parte de una comunidad y hacen que sea aceptado como parte de ella por sus integrantes.

Por ultimo Tolosa nos plantea el concepto de *comunidad* refiriéndose a un grupo de 2 o más personas que por medio de la comunicación han desarrollado un hacer en su mundo. Estas comunidades son distinguidas por sus propios miembros y observadores de otras comunidades por sus valores particulares de habitar el mundo.

En el caso de Colombia encontramos que dentro de ella se gestan diversidades culturales que determinan el actuar de los grupos. En el caso de la costa encontramos que sus habitantes actúan de determinada manera ejemplo contrario a los bogotanos, los cuales poseen aspectos semióticos característicos.

En esta medida encontramos otro texto en el cual también se resalta y además profundiza el trabajo de la comunicación en las acciones sociales, encaminándolo en el contexto de las ONG. Describiéndolas como aquellas entidades con iniciativas independientes que buscan el bienestar de los derechos y responsabilidades de los ciudadanos, por medio de procesos que buscan resolver los problemas de intereses comunes, alcanzando aspiraciones colectivas.

Comunicar para el cambio social, es un libro escrito por Angélica Enz, Roxana Fantin e Isabel la Harrague en el año 2006. En su contenido se realiza una recopilación de historias de vida y de acciones concretas en los cuales por medio de procesos comunicacionales se reconstruyen comunidades, articulan saberes y se mejora la calidad de vida de sujetos que se encuentran en estado de vulneración.

Partiendo de esto se brinda la definición de proceso comunicacional, definiéndola como la comunicación que se apoya en las relaciones. Es decir las interacciones entre actores, individuales o colectivos, que se encuentran en permanente dinamismo y establecidos en proyectos, en organizaciones o en instituciones.

En el caso de Campaña encontramos que su trabajo se centra en procesos comunicacionales, los cuales generan como primera medida el reconocimiento frente a la comunidad y organizaciones de su misma categoría, por medio de sus coordinadores regionales y voluntariado; segundo gestionan procesos frente al problema de las víctimas de mina y tercero establece vínculos con aliados estratégicos, en donde se resalta su puesta en marcha forjando credibilidad en sus receptores.

En cuanto la vinculación de la comunicación en la acción social encontramos que estas se fundamentan en la producción de redes, que son creadas en la planificación de estrategias y tácticas comunicativas que convoquen e involucren a la comunidad afectada. Lo que genera transformaciones sostenibles y duraderas desde la comunidad.

Para el desarrollo de estas redes se deben tener 2 factores en cuenta, las personas u organizaciones y vínculos. Pues las personas funcionan como nodo, que en un momento dado se conectan. A partir de esto se desarrolla un vínculo que posibilita que cada sujeto finalmente forme parte de la actividad. Si se anula alguno de los dos factores se corta inmediatamente con la comunicación y así su posible cooperación en el proceso.

A propósito de la *acción social* en el libro se describe como el conocimiento de las problemáticas con las que la sociedad se roza, Pero ante las que no se muestra activa, a causa de desconocimiento o falta de motivación. Las cuales por medio de la comunicación se logran hacer perceptibles, fomentando el cambio en los actores.

Así cuando se hacen visibles, se generan transformaciones, y aquellas expresiones de indiferencia son convertidas a acciones concretas y de unidad. Pues es común encontrar en nuestra sociedad que gran número de iniciativas gestionadas por estructuras organizadas sean desconocidas y por

tal la participación en ellas sea casi nula. “Aquello que se comunica se conoce y eso da la oportunidad de que alguien se interese. Aquello que se ignora imposibilita cualquier accionar.” (Enz, A. Larrague, I. & Fintan, R. 2006, p. 36).

La Comunicación y la acción social son inseparables, ya que se atribuye a la articulación de las prácticas sociales de los grupos y las organizaciones al ámbito concreto en que estos se desempeñan y al contexto que se encuentran insertos. Estas acciones solo pueden encaminarse en procesos comunicacionales, en donde se realice la reconstrucción de la memoria y de los discursos que se encuentran cargados experiencias.

Por tal motivo el trabajo de las ONGS estará completamente ligado a los procesos comunicativos, ya que desde sus diálogos institucionales se pone en juego el destino y el prestigio de estas organizaciones. Pues son los públicos quienes en sus conversaciones van armando los imaginarios colectivos del compromiso interno y externo de estas entidades.

La comunicación institucional tiene como objetivo establecer relaciones de calidad entre la institución y los públicos con quienes se relacionan, adquiriendo una notoriedad social o imagen pública adecuada a sus fines y actividades. (Enz, A. et al, 2006, p. 68)

Otro término que se propone en esta lectura es el de *capital social* refiriéndose a la suma de acciones coordinadas en caminadas a generar un cambio social en determinado espacio. Como resulta ser el caso de la ONG CCCM, la Cruz Roja Internacional, el PAICMA, el CIRED entre otras. Organizaciones que trabajan actualmente la problemáticas de las minas antipersona y sus víctimas en Colombia. “Es el conjunto de normas y vínculos que permiten la acción social colectiva. No solo es la suma de las instituciones que apuntalan una sociedad, sino que es el nexo que las mantiene juntas” (Enz, A. et al, 2006, p. 68).

Para la articulación de este proceso de debe contar con 4 dimensiones, la 1 primera el nivel de confianza entre las relaciones interpersonales, la segunda la capacidad de asociatividad, la tercera las formas de cooperación y sinergias, y finalmente el grado de conciencia cívica y de valores éticos predominantes en una sociedad.

Por otro lado encontramos que dichas acciones no son más que la suma de procesos coordinados entre organizaciones y la sociedad, en este caso el conjunto de víctimas de minas. Los cuales por medio de sus intervenciones se hacen partícipes de la construcción de un nuevo espacio, en el cual se les trata de restituir sus derechos y otorgarles nuevos conocimientos.

Por último se concretan las funciones que debe cumplir la comunicación dentro de una organización, enmarcándolas en el siguiente gráfico.



Gráfica 3 El trabajo de la comunicación dentro de las ONGS.

Otro texto que resalta la importancia de la comunicación como vehículo de ejecución de acciones planificadas, es la estrategia de comunicación como un principio de integración/interacción dentro de las organizaciones, del autor Edgar Morín.

Aquí se plantea la trascendencia que tiene las estrategias comunicativas en el trabajo de las organizaciones, partiendo de las nociones difundir información y construir procesos comunicacionales.

Como primera medida Morín nos brinda una definición de estrategia comunicativa, refiriéndose a las acciones, programadas y planificadas, que son implementadas a partir de ciertos intereses dentro de un espacio de interacción humana, durante distintos tiempos. Es decir un proceso de conexión en donde las personas puedan realizar acciones conjuntas.

Toda estrategia lleva un principio de orden, de selección, de intervención, sobre una situación establecida. Un claro ejemplo son los proyectos manejados en Campaña Colombiana, los cuales para su funcionamiento ponen en marcha distintas estrategias comunicativas, como crear alianzas estratégicas con organizaciones del estado las cuales los mantienen informados de nuevos casos de víctimas de minas, para luego proceder al contacto con ellos e informarlos y vincularlos a los proyectos de Campaña.

Por lo general las organizaciones que implementan estrategias comunicativas en su estructura cuentan con un sistema de comunicación estructurado y organizado, cuyo principio se basa en producir, distribuir y consumir información. Pues la lógica de una estrategia es la de informar y la comunicar.

Este proceso de difusión de información / acción se le conoce con el nombre de campaña que es el conjunto de actividades dirigidas a conseguir que un determinado grupo conozca y asuma ciertas valoraciones, juicios, interpretaciones en relación a un producto o una ideología.

A su vez este atraviesa por 4 momentos, según el discurso de la filosofía Weil, planteados en la siguiente gráfica.

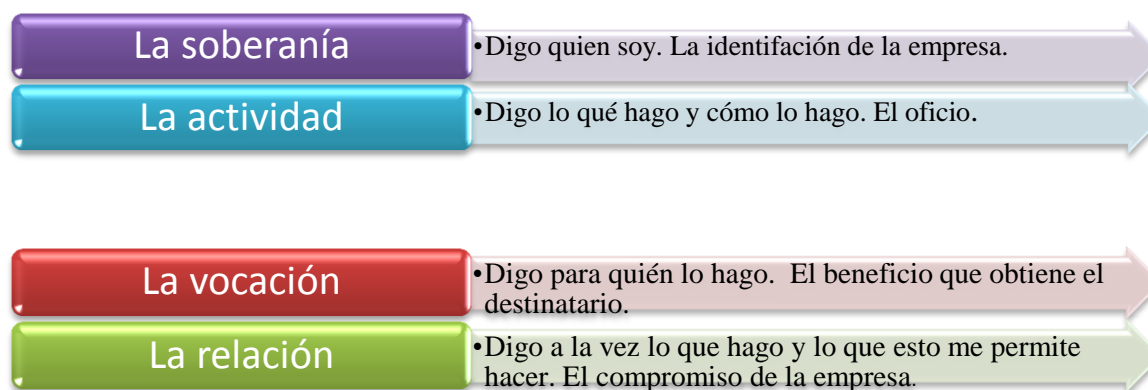

Gráfica 4 Procesos por los se orienta la creación de una campaña.

Por otro lado el autor plantea que estas estrategias no deben ser alejadas de su eje principal, es decir las personas, las cuales son el motor principal para la creación y articulación de estas. Por lo cual resalta la aplicación de una comunicación abierta, como por ejemplo la comunicación por asamblea. Este se trata de una reunión de una o varias ocasiones, en donde todos los miembros de la comunidad se reúnen para intercambiar información.

A diferencia de otro tipo de campañas, este se diferencia por fundamentar una comunicación más democrática, donde se posibilita el diálogo, pasando a transitar de un poder absoluto a uno consensuado en donde el conocimiento es determinado desde las partes participantes, dándole paso a la retroalimentación.

Otro de los textos hallados sobre esta temática es Marketing Social Corporativo escrito por el señor Francisco Javier Barranco Saiz, este libro trabaja las acciones que opera una organización no gubernamental en los procesos de marketing. Para esta investigación se toma prestado este concepto como parte del proceso comunicativo que maneja este tipo de instituciones, ayudándonos así a identificar las acciones sociales y culturales que implanta la ONG CCCM.

Uno de las estrategias que se lograron identificar gracias a este texto son las alianzas que apoyan el trabajo que ellos realizan, uno de ellos es la UNICEF, la cual está encargada de donarles un capital económico para las víctimas, ya que Campaña Colombiana Contra Minas cuenta con una red de colaboradores encargados de darles donaciones para que esta pueda mantenerse con el objetivo de seguir con sus programas y proyectos. “Suelen hacerse esporádicamente, y a veces coincidiendo con determinadas fechas del año. La economía dona la misma cantidad, el doble o el triple”. (Barranco, F. 2005, P. 43)

Otro aspecto comunicativo importante que logró sobresalir es que los medios implementados por la ONG CCCM como, su página web y redes sociales son utilizados con la intención de reforzar la imagen corporativa frente a otros organismos. Todo esto se hace con el fin de dar a conocer su labor social y reconocimientos por su trabajo, mostrando así esta problemática.

Asimismo se pudo identificar como estrategia los eventos realizados y en los que participa esta ONG, ya que de esta manera visibilizan los logros, metas y propósitos que tienen como organización, generando una participación tanto de las víctimas, ONGS y medios de comunicación. Por lo regular esta clase de reuniones es publicada en su página web y redes sociales, aunque en ocasiones son transmitidas por televisión, prensa escrita y radio. “El marketing

social y en la mente del público, generar noticias y realizar eventos para que los medios los publiquen". (Barranco, F. 2005, p. 175)

Las víctimas de minas su historia y afectaciones

De las afectaciones que sufren las víctimas de minas antipersona, se han escrito varios textos, tal es el caso del libro *Sembrando Minas, Cosechando Muerte*; realizado bajo el Convenio de Cooperación para el Desarrollo del Proyecto de Educación, Prevención e Integración Social de Víctimas de Accidentes por Minas Antipersonal, celebrado entre el Ministerio de Comunicaciones de Colombia, la Embajada de Canadá y el Fondo de las Naciones Unidas para la Infancia, UNICEF; bajo la coordinación de Clara Marcela Barona.

En el texto se describe la problemática que ha generado las minas antipersona en el transcurso de los años en diferentes países, tomando a Colombia como eje fundamental a lo largo del texto. En este también se consignan las cifras de personas que han sido víctimas de este flagelo en las últimas décadas, según cada región del país; constatando así el recrudecimiento de la situación con el paso del tiempo y las medidas que ha tomado el estado para mitigar esta situación.

En la introducción se contextualiza un panorama menos sistemático y más reflexivo; se comienza a enfatizar en el proceso psicosocial por el cual atraviesan las víctimas y su cambio de vida después de lo ocurrido. Esto se describe por medio de las historias de vida de unos sobrevivientes, como la siguiente:

¿Cómo me imaginaba que iba a ser mi vida cuando fuera grande? Quería ser como mi mamá: tener hijos y esposo y trabajar en el campo... ¡No! ahora cómo... aquí botada en la cama, si ni puedo estudiar. (Testimonio de una niña víctima de mina en el municipio de el Carmen, departamento de Santander, comunicación personal, 2000, p.15)

Otro hecho que se resalta es el convenio de 1999, con el cual se buscaba desarrollar acciones de investigación, sensibilización y capacitación con líderes y comunicadores comunitarios para desarrollar con ellos material preventivo. Asentando este acto como generador de cambio dentro de las comunidades afectadas por las minas antipersona.

Por otro lado se resalta el contexto general de las minas antipersona, instaurando a Colombia como el único país en Latinoamérica en donde aún se siembran minas. Instituyendo que aproximadamente el 15% del territorio se encuentra minado, a pesar que desde el año de 1997 Colombia firmo un acuerdo en donde se prohíbe la distribución, creación y almacenamiento de minas antipersona.

Sin embargo este hecho pareciera no tener trascendencia en la realidad, ya que tiempo después de haberse firmado este tratado la siembra de minas aumento drásticamente, trayendo con si misma muerte, desplazamiento y problemas económicos en el país.

Pues el presupuesto económico necesitado para la detección y destrucción de estos artefactos es del 100% más que su sembrado; causando más muertos o heridos que las armas nucleares. Pues los gastos generados durante el proceso de rehabilitación de las víctimas son asumidos en su totalidad por el estado Colombiano.

Otra preocupación que enfrenta el estado es que a pesar de que se logre alguna negociación con los grupos que producen y siembran estos artefactos, estas armas silenciosas seguirán en el campo durante muchos años más, ya que no se encuentra delimitado el campo y la cantidad de minas sembradas.

Estas consideraciones se fundamentan según un estudio realizado por el Comité Internacional de la Cruz Roja, cuyos resultados arrojados fueron que las minas antipersonal instaladas en el desierto de África durante la segunda guerra mundial aún siguen cobrando víctimas.

Otro caso en donde las minas se han desplazado es en Nicaragua, donde los grupos de desminado de la Organización de Estados Americanos (OEA) habían demarcado gran cantidad de territorios, pero luego del huracán Mitch las minas identificadas ya no estaban en dichos lugares. Entre algunas de las causas de desplazamiento de estos explosivos encontramos las inundaciones, lluvias, movimientos telúricos y huracanes.

Otro aspecto que toca este libro es la historia de las minas antipersona, contextualizando que el primer antecedente de estos artefactos fue en la primera guerra mundial. En donde los soldados alemanes enterraban casquetes de artillería rellenos de pólvora o dinamita con un detonador a ras de tierra, esto lo realizaban con el objetivo de detener el avance de tanques franceses y británicos.

Otra guerra en la que fueron implementadas fue en Vietnam, en donde fueron diseminadas a mano y vía aérea en apoyo a las tropas en tierra. Cuyo resultado fue que el ejército norteamericano perdió a muchos soldados durante este conflicto, a causa de las minas que ellos mismos habían sembrado.

También se data que las minas fueron utilizadas en varios continentes como Europa y el norte de África; en países como Libia y Egipto en los cuales se utilizaron para cubrir la falta de obstáculos naturales en los desiertos. En general las minas antipersona se han desplegado en varios continentes, dejando como resultado un gran número de muertos y discapacitados, que en su mayoría resultan ser población civil. En este libro se trata de concientizar del uso de estos

artefactos y los arduos procesos que se han generado en varios países a raíz de la implementación de estos artefactos.

Los discursos y su implementación en el contexto social, definición comunidad

En cuanto los procesos de rehabilitación de víctimas de minas, son utilizados distintos mecanismos motivacionales, psicológicos, económicos entre otros. Cada uno de ellos permeados por procesos comunicativos que estructuran y articulan el desarrollo de estos.

El autor Luis Enrique Alonso en su texto el lenguaje y la comunicación: de los mercados lingüísticos a la degradación mediática, recopila algunos planteamientos realizados por sociólogo Pierre Bourdieu sobre los *discursos* y su implementación en el contexto social. Definiéndolo como todas aquellas prácticas con las que se interviene en un espacio determinado y que le otorga beneficios simbólicos al poseedor.

Para articular estos discursos se necesita de escenarios específicos, los cuales legitiman y ponen en común lo que se está diciendo. Con respecto a esto el autor propone el término de *mercado*, definiéndolo como el flujo de producción y transmisión de un mensaje con el objetivo de llegar a controlar determinada situación, por medio de las aspiraciones o anhelos del receptor.

Pues los sujetos tienden a prestar más atención a las temáticas que se relacionan a sus intereses personales, y si esto es sustentado por alguien que cuenta con conocimiento en el tema y demuestra seguridad al momento de expresarlo, su impacto será mucho mayor y perdurable.

Para la transmisión de estos mensajes el emisor debe contar también con cierto grado de prestigio, el cual es construido por medio de las interacciones sociales, permitiéndole tomar decisiones dentro de un *campo* determinado.

Es decir las diferencias entre posiciones sociales solo están en juego en el mundo del lenguaje, ya que es por medio de este que las instituciones renuevan su estructura y definen la distribución del capital cultural. “Los *habitus* lingüísticos son en el campo del lenguaje los elementos de anclaje de la reproducción cultural y los discursos las estrategias de los actores para moverse en ese campo sacando el mayor beneficio simbólico.” (Alonso, L. 2003, p.7)

En el desarrollo de la investigación identificamos que CCCM ejecuta distintas prácticas comunicativas, las cuales son desarrolladas durante el proceso de rehabilitación y restitución de derechos de los sobrevivientes de minas.

Una de ellas es la vinculación de los sujetos a los distintos programas desarrollados por Campaña, como es el caso de proyectos productivos en la ciudad de Bogotá. Una iniciativa que busca generar herramientas para el desarrollo económico y social de las víctimas de mina.

Para el desarrollo de estos proyectos la Campaña tiene alianzas estratégicas con el SENA y otras entidades del estado; las cuales son las encargadas de impartir unos cursos de emprendimiento y sistemas. Procesos que fortalecen la rehabilitación de las víctimas, ayudando a la incorporación de un nuevo conocimiento y a la creación de nuevos vínculos que facilitan la incorporación del sujeto al nuevo espacio social.

El autor Alonso describe el *proceso social* como un proceso natural adaptativo del hombre, que se es adquirido por medio de la socialización “Un proceso de interiorización de lo exterior regulada por factores genéticos-adaptativos adquiridos en el mismo proceso de socialización del individuo como modo de percepción y relación conductual con otros individuos.” (Alonso, L. 2003, p. 8)

Todos los procesos sociales son construidos a través de la socialización del individuo con su entorno, y es por medio de su articulación y practica que se logra que dichos actos sean habitados en su cotidianidad. Lo cual construye espacios socio- históricos concretos y en función de las prácticas de los sujetos implicados.

Un ejemplo de esto son las personas que tuvieron que migrar a otros escenarios, como del campo a la ciudad. Al llegar a este nuevo contexto no solo deberán incorporar la estructura de física de este lugar, sino también conocer los mecanismos de relaciones, de organización y su historia, lo cual le genera una representación completa del nuevo contexto al cual se está sumergiendo.

En este punto Alonso nos plantea que dichas prácticas comunicativas se pondrán en negociación los valores, refiriéndose a los capitales que posee el sujeto, lo cual determinara el grado de poder que influya en un grupo determinado, marcando su posición estratégica en el espacio social.

Este poder es consensuado y se encuentra mediado por los capitales, haciendo referencia de a un poder simbólico. En el caso de CCCM encontramos que este tipo de poder se es implementado en los talleres brindados a las víctimas, pues las personas que imparten estas temáticas cuentan con conocimiento y credibilidad frente a los receptores, lo cual genera que ellos realicen un proceso de apropiación. “La práctica discursiva es una práctica que funciona en un contexto de posiciones sociales prefiguradas y que tiene igualmente su sentido en la búsqueda de efectos sociales.” (Alonso,L. 2003, p.4)

Este es adquirido por medio de la práctica, en donde se es aprendido y socializado bajo unas normas discursivas propias de un grupo, reproduciendo esquemas fundamentales de la división del mundo social.

Pues según el autor los discursos se generan y se aceptan en él y sólo en él pueden ser interpretados. De ahí la importancia que las víctimas incorporen ciertos conocimientos antes de introducirse en un nuevo espacio social; por ejemplo en el campo jurídico. Pues si no cuentan con conocimiento sobre sus derechos, nunca podrían exigir su cumplimiento.

Además de capacitar a las víctimas sobre estos temas, los coordinadores de Campaña buscan que los sobrevivientes los pongan en marcha en su contexto cotidiano, convirtiéndose en aliados de este proceso, lo que ayuda a construir lazos comunicativos constantes.

III. Capítulo

La comunicación: una apuesta desde la cotidianidad

Este proyecto investigativo fue desarrollado con el objetivo de conocer, comprender y cuestionar el papel que juega la comunicación en el conocimiento y solución de problemáticas sociales, como es el caso de las víctimas de minas. Encontrándonos con historias de vida que generaron un proceso de aprendizaje personal, lo que nos permitió articular algunas propuestas conceptuales recopiladas en nuestro proceso de formación profesional.

Para la realización de este proceso se utilizó un enfoque cualitativo, el cual nos permitió conocer esta situación desde el sentir y el pensar directo y próximo de los afectados. Dándole respuesta a nuestra pregunta de investigación de manera verificable, ya que son las víctimas las que directamente establecen la pertinencia y validez de las estrategias comunicativas implementadas por Campaña Colombiana Contra Minas.

El desarrollar de esta tesis se orientó bajo la línea de investigación comunicación y desarrollo humano y social, entendido como el análisis crítico sobre las dinámicas y realidades sociales desde el campo de la comunicación, el desarrollo y el cambio social, que con lleva a gestionar procesos de formación crítica y propositiva en los ciudadanos. Produciendo así nuevos conocimientos y metodologías que contribuyan a la comprensión y la transformación de los contextos. Para el teórico Luís Ramiro Beltrán el concepto de comunicación para el desarrollo se encierra en tres términos:

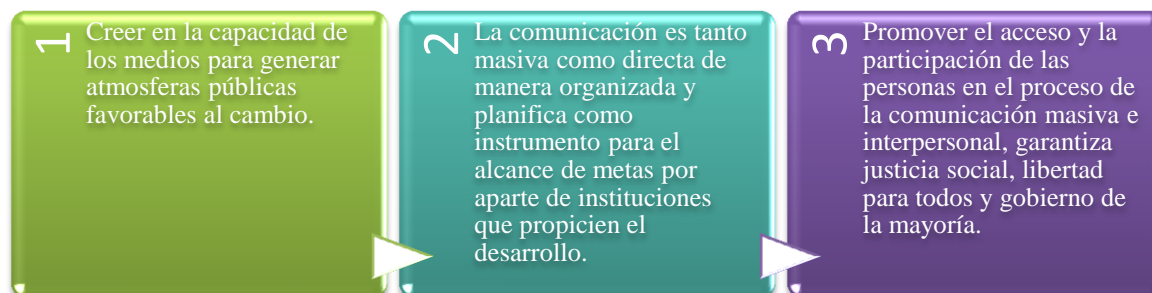

Gráfica 5 Las dinámicas de la Comunicación para el desarrollo, según el autor Beltrán.

Para conocer el contexto de las minas antipersona se emplearon una serie de instrumentos y técnicas de recolección de información, las cuales fueron divididas en tres etapas: la primera, estuvo referida con la delimitación del objeto de estudio y el reconocimiento de CCCM, su trabajo y los sobrevivientes vinculados a sus programas. La segunda, etapa implicó la recolección y comprensión de referentes teóricos y conceptuales, de lo cual resaltamos algunos conceptos de nuestro autor principal Pierre Bourdieu, y la tercera etapa, que correspondió a la sistematización y análisis del material obtenido.

Igualmente se requirió la compilación de antecedentes relacionados con la investigación, como es el caso de la Ley de Víctimas, cifras de víctimas en Colombia en los últimos años, entre otros.

Para la solución de nuestra pregunta de investigación se tomó como grupo objetivo a 10 víctimas de minas y 5 funcionarios vinculados a Campaña Colombiana Contra Minas de la ciudad de Bogotá.

Con este proceso se buscaba como primera medida llegar a conocer CCCM desde sus distintos proyectos y modos de operar con las víctimas vinculadas a sus programas y proyectos, permitiéndonos identificar las estrategias comunicativas utilizadas para la vinculación, incorporación y rehabilitación de los sobrevivientes. Luego de tener identificado dicho material,

procedimos a desempeñar un papel de mediador, cuya función se encaminaba hacia lo social, dejando a un lado la inmediatez del entorno.

La cual fue construida por medio de las entrevistas del grupo de los sobrevivientes, llevándonos a comprender el conflicto y el contexto de las minas antipersona desde sus experiencias. Buscando lograr una identidad a través de la narración de estas historias cotidianas, lo cual generará, según Jesús Martín - Barbero, una memoria común que articula las prácticas de comunicación con las dinámicas culturales y sociales. Pues como sustenta este autor un comunicador tiene que comunicar con relación:



Gráfica 6 Función de un comunicador según Martín Barbero.

Métodos y delimitaciones

Para la recolección de esta información fueron implementadas distintas técnicas y herramientas, las cuales nos ayudaron a conocer el entorno de varios sujetos afectados por esta problemática, al igual que la normatividad y los trabajos investigativos e informativos de los sobrevivientes de minas antipersona. Ayudándonos a generar unas conclusiones, que facilitaron el análisis de las acciones comunicativas implementadas en las campañas de esta ONG, que permitieron relacionar la teoría del *habitus* del sociólogo francés Pierre Bourdieu, entendida como práctica comunicativa.

Para el desarrollo e indagación se utilizaron diarios de campo. Esta herramienta nos sirvió como soporte de registro de las experiencias, dudas, hallazgos y hechos importantes que sucedieron en nuestras observaciones. Haciendo manifiestas esas necesidades, opiniones y problemáticas que meritaban ser escuchadas para su posterior análisis.

Estos registros fueron desarrollados en el terreno, durante la recolección de las entrevistas y algunas reuniones con víctimas realizadas en CCCM. El valor principal de estos diarios de campo es que nos permitieron tener cuestionamientos sobre esta realidad, haciendo que el trabajo de investigación no se limitará solo a observar, sino observar con un sentido de indagación.

Logrando capturar los elementos constitutivos de estos momentos, sus emociones y demás signos que nos permitieron comprender las experiencias de vida de los sobrevivientes de minas.

De forma pudimos percatarnos de los procesos comunicativos que se engendraban en cada proyecto desarrollado por Campaña Colombiana Contra Minas con las víctimas y su participación en ellos. Permittiéndonos contrastar lo que era dicho y hecho.

La segunda herramienta fue la entrevista semiestructurada, la cual consiste en una entrevista premeditada en la cual el entrevistador dispone de un guión, que recoge los temas que debe tratar a lo largo de la entrevista. El orden en el que se abordan los temas y la manera de formular las preguntas son determinadas por el entrevistador, guiando el desarrollo de la conversación como desee. Uno de los principales factores que tiene esta técnica, es que permite al entrevistador efectuar las preguntas que crea oportunas y profundizar en algún tema, cuando le parezca necesario.

Es por lo tanto una conversación entre dos personas dirigida y registrada por el entrevistador con el propósito de favorecer la producción de un discurso conversacional, continuo

y con una cierta línea argumental [...] cerrado por un cuestionario previo del entrevistado sobre un tema definido en el marco de la investigación. (Alonso, 2007, p. 228)

Para el desarrollo de esta herramienta se diseñó una lista de preguntas, en compañía de nuestro tutor, estas preguntas nos ayudarían a dar continuidad a nuestro proceso investigativo, respondiendo nuestra pregunta de investigación y escuchando la voz de nuestros entrevistados. Llevándonos a conocer el trabajo realizado por la ONG con la comunidad de víctimas vinculados a sus proyectos.

En dichas entrevistas se pudieron destacar los momentos más difíciles, sueños y obstáculos que le fueron presentados en sus procesos de incorporación a la ciudad de Bogotá a los sobrevivientes, y demás aspectos emocionales y psicológicos. Las listas de preguntas formuladas para el desarrollo de la entrevista con los sobrevivientes de minas y funcionarios de CCCM podrán ser apreciadas en el anexo número 2.

En este proceso también fue implementada la observación directa, siendo este un método que involucra a los beneficiados, es decir, cuando se pone en contacto personalmente con el hecho, en este caso el grupo de sobrevivientes de minas entrevistado, que genera un proceso de aprendizaje. Lo que nos permitió como primero tener una experiencia personal enriquecedora, segundo conocer algunas víctimas de mina desde sus procesos de rehabilitación, ayudándonos a ver los procesos que se desarrollan en esta organización y tercero debelar, de primera mano, la crueldad del conflicto armado interno en algunas regiones de este país.

Lo anterior podemos resumirlo como un conocimiento vivencial que supera la visión de sujeto / objeto e involucra una práctica compartida con los sujetos de estudio, que permite la construcción

de una imagen social, poseedora de un conjunto de conocimientos que dan respuesta a un problema que se plantea ligado a sus formas de asimilación de este estado.

Construyendo conocimiento desde el relato de las víctimas de minas.

A continuación son descritas estas experiencias con el objetivo de informar a los lectores el transcurrir de las entrevistas con las víctimas, como también aquellas observaciones que se fueron creando con el paso de estas.

El primero con el que iniciamos este proceso fue con Don Rubén Alonso, un habitante de la localidad de Usme. El primer acercamiento se dio por teléfono donde acordamos un encuentro para la realización de una entrevista, como con la gran mayoría de sobrevivientes entrevistados en este proceso.

Al llegar nos encontramos con un hombre de edad media y con él un acompañante joven, al principio no teníamos certeza de que fuera él, pero luego de una sonrisa de su acompañante supimos inmediatamente que era don Rubén Alonso. Al acercarnos a ellos nos dimos cuenta que aquel joven guiaba los pasos de nuestro primer entrevistado, el cual solo al tenerlo frente a frente pudimos percatarnos que era una persona invidente.

Durante la entrevista nos comentó su historia enmarcando un antes y un después de haber sufrido el accidente, nos comentó lo difícil que había resultado haber perdido la vista, ya que antes de ocurrir el accidente, él se consideraba una persona activa y emprendedora a la cual le gustaba viajar, salir a caminar todos los días, admirar el paisaje y otras cosas.

Por otro lado nos comentó la labor que Campaña Colombiana Contra Minas había desarrollado en su proceso de reincorporación en Bogotá, la cual se había sustentado en unos procesos de aprendizaje y asesoría jurídica, en los cuales le enseñaban sus derechos y procesos de

emprendimiento, que cuya finalidad era que los sobrevivientes constituyeran un proyecto productivo con un capital semilla otorgado por la ONG.

Después de esta entrevista continuamos con nuestra recopilación, encontrándonos con relatos muy profundos e impactantes, las cuales nos confirmaban la crueldad de las minas antipersona. También encontramos historias memorables en las que se resaltaba la fortaleza y las ganas de vivir de muchos de ellos, a pesar de las circunstancias.

Tal es el caso de Javier Gutiérrez Salazar, un sobreviviente de mina antipersona de Agua Dios Cundinamarca de 37 años de edad, que al igual que Rubén, decidieron retomar sus estudios y lograr finalizarlos, con el objetivo de convertirse en agentes proactivos para esta sociedad.

El 16 de octubre siendo las 2:26 P.M. dimos inicio a la entrevista en un sofá de las oficinas de la ONG, él siempre mantuvo una sonrisa en su rostro, aunque al principio era notable su afán ya que se encontraba trabajando, pero al pasar el tiempo su expresión fue cambiando hasta notársele más tranquilo. En sus respuestas pudimos identificar las estrategias comunicativas implementadas por esta organización; nos comentó que el primer acercamiento que había tenido con CCCM fue cuando conoció a Reinel Barbosa, en un instituto, resaltando que él también era víctima de mina.

Del mismo modo nos contó que había participado en unos proyectos productivos con la ONG y que tuvo una miscelánea, pero a causa de las deudas la perdió. A pesar de que Javier llevará un tiempo considerable vinculado en los procesos de CCCM, él no tenía claridad de que este proyecto hacía parte de las estrategias que se implementaban con los sobrevivientes.

Por otro lado exaltó la ilusión que tiene de seguir estudiando y crear una fundación para abuelitos y ayudar a la comunidad. Esta parte de la entrevista lo relacionamos con el proyecto de inclusión social, ya que por medio de métodos educativos Campaña Colombiana Contra Minas busca que

los sujetos sean autosostenibles, adquiriendo habilidades nuevas para poder sobrevivir en un nuevo contexto.

También nos comentó que había sido militar, que lo más duro de haber sufrido el accidente fue verse y darse cuenta que estaba así, solo, sin mujer y sin la posibilidad de tener hijos propios, ya que sus miembros genitales fueron gravemente afectados en el accidente. De esta forma obtuvo un problema neurológico, que le impide sostener una conversación sin brechas mentales.

Otra entrevista fue la de doña Ismaelina Burbao Narváez, una sobreviviente de 47 años de edad. La cual fue realizada en las instalaciones de la organización, el 21 de octubre del 2013 a las 4:00 P.M.

Mientras prendíamos nuestros equipos ella nos comenzó hablar de la bonita vista que se tenía desde este lugar hacia Monserrate, fijando su mira al horizonte. Luego procedimos acomodarnos en las sillas, sentándose ella en la mitad de nosotras. Sus manos estaban encima de sus piernas entre lazadas, y al dar las primeras cinco respuestas su mirada se centró en el piso.

Al transcurrir la entrevista ella fue tomando confianza, ya fijaba su mirada al rostro al dar sus respuestas y no se encogía como al inicio, esto también se podía evidenciar en sus respuestas, ya que al principio eran cortas y luego pasaron a ser más profundas, incluso nos invitó a su casa para que la conociéramos.

Fue una entrevista muy emotiva, ya que al narrar su historia recordó distintas anécdotas que hacían que en momentos sus lágrimas cayeran por su rostro, en especial cuando le preguntamos por su familia, en este momento resalto que su padre el día que le ocurrió el accidente se encontraba a su lado, muriendo de manera inmediata al pisar la mina, afirmando que era lo más triste que le había tocado vivir. Sin embargo hubo respuestas en las que su risa fue la

protagonista. Durante la entrevista siempre hubo una frase muy repitente “aquí estoy y aquí me quedo” refiriéndose a la ciudad de Bogotá.

Así nos explicó sobre la guerra que vivió en el Cauca, nos narró todas sus travesías, como por ejemplo que en los enfrentamientos entre AANES y el ejército los habitantes tenían que poner un trapo rojo para que no los mataran, o que debían pasar una cuota de quinientos mil cada mes para que la guerrilla los dejara vivir tranquilos.

Ismaelina al hablar de CCCM pudimos verificar los lazos comunicativos que esta organización no gubernamental tiene con otras entidades, como es el caso de la Cruz Roja Colombiana, la cual la ayudo durante su proceso de rehabilitación inmediato y contacto con Campaña. Además afirmo tener constante comunicación con el Coordinador de Cundinamarca, Reinel Barbosa.

Durante este proceso también tuvimos la oportunidad de presenciar algunas de las reuniones que organizadas por esta ONG junto a otras entidades; una de ellas realizada el 31 de octubre en el Hotel Bogotá Plaza. En este lugar pudimos reunirnos con Reinel y un grupo de sobrevivientes, los cuales estaban participando en una reunión de víctimas a nivel nacional, cuyo resultado era crear un nuevo plan de asistencia a víctimas para el año 2014. En el cual se quería evidenciar las necesidades y debilidades del plan de acción anterior.

En el momento del receso conversamos con dos sobrevivientes, los cuales entrevistamos en la sala de espera del hotel; el primero en hablar fue don Siervo, el cual no vivía en la ciudad de Bogotá; él solo había asistió porque lo había invitado Reinel y venia como representante de una asociación de Norte de Santander, la cual se había unido a Campaña Colombiana Contra Minas luego de ver que ellos brindaban capacitaciones y acompañamiento jurídico.

El segundo entrevistado fue el señor Carlos, él era una persona muy abierta al dar sus respuesta, esto lo pudimos detectar ya que siempre sostenida la mirada fijamente. En la entrevista nos platicó que él se había enterado de la reunión a través de uno de los medios que tiene el PAICMA y por una invitación de CCCM.

Al igual que el primer entrevistado no vivían en Bogotá, pero había realizado su rehabilitación en la ciudad capitalina. Conoció a Campaña Colombiana Contra Minas por medio de la regional de Nariño y a través del hospital en donde lo habían atendido luego de sufrir el accidente. Después del accidente se vincula con esta ONG en la sede de Norte de Santander, en el año 2009, por medio de unos talleres realizados sobre el riesgo de minas.

Había Llegado a Bogotá hacía tres años, después del accidente, su proceso de rehabilitación física duro cinco años. El cambio del campo a la ciudad le había resultado muy difícil, ya que era muy tímido y siempre se perdía en la ciudad, más aun perdido la memoria lo que le atrajo no saber leer ni escribir por un tiempo. Lo cual le dificulto conseguir trabajo, ya que en la ciudad no hay trabajo para desarrollar por el campesino sino solo para las personas especializadas y con estudios, argumentaba Carlos en su entrevista.

Luego de un tiempo comenzó a trabajar con esta ONG como mensajero y así empezó a estudiar, al mencionarlo se notaba su entusiasmo, resaltando que solo le faltan dos años para terminar su bachillerato. Durante este periodo también recibido por parte de la ONG capacitaciones en temas de política pública y Ley de Víctimas. También nos comentó que con la persona que tiene más contacto en Campaña Colombiana Contra Minas es con el director Álvaro Jiménez Millán, con el cual habla constantemente para temas de eventos sobre víctimas de mina.

En el 2012 al ver la situación tan complicada que se encontraba viviendo en Bogotá decide partir, ya que el dinero ganado no le alcanzaba para los gastos de arriendo, comida, transporte y estudio. El objetivo de él era tener algo estable que le generara ingresos adicionales, por lo cual decide crear, por su propia cuenta, un proyecto productivo. Actualmente vive en asociación con unos compañeros en su finca.

Las últimas secciones de entrevistas se realizaron en una cafetería, cerca de la Plaza de Bolívar, el 20 de Noviembre a las 11:00 A.M. En esta oportunidad contamos con la compañía de Reinel. Por medio de las intervenciones de los sobrevivientes pudimos evidenciar las afectaciones que sufre el entorno familiar y los daños psicológicos que deja una acción como esta.

Al llegar al lugar conversamos un rato con ellos y luego dimos inicio con las entrevistas. La primera persona que entrevistamos fue a Don Segundo, para esto decidimos pararnos de la mesa y ubicamos en otra los tres, esto con el objetivo de lograr un ambiente más íntimo que permitiera la fluidez en las respuestas.

Lo primero que identificamos era que él tenía un problema en su visión. Como la mayoría de entrevistados se mostraba tímido en sus primeras respuestas, pues al dar sus respuestas notamos que Segundo cogía la mesa, pero en el transcurrir de su relato comenzó a contarnos más, conversamos durante media hora. Allí nos comentó sus ganas de radicarse en Bogotá y dedicarse a la construcción, sobre CCCM nos narró que llevaba poco tiempo vinculado con ellos y que hasta el momento ellos lo estaban asesorando jurídicamente, así afirmó su participación en algunas reuniones organizadas por esta ONG y otras entidades.

Resalto que por medio de otra organización él conoció a Campaña Colombiana Contra Minas, en un hospital de Pasto Nariño. También que desde que inicio a vincularse en los programas la ONG empezó a conocer más sobre sus derechos como víctima de mina.

La segunda persona que entrevistamos fue Johana, una madre de un sobreviviente de mina antipersona, ella se encontraba con su hijo de dos años de edad, aproximadamente, el cual tuvo que amamantar mientras desarrollábamos la conversación; al responder siempre sostuvo una sonrisa en su cara. La entrevista fue corta, debido a que ella tenía afán porque sus hijos se encontraban solos en casa. Pero este motivo no fue impedimento ya que desde el inicio Johanna fue muy descriptiva en sus respuestas.

Nos contó de manera detallada el largo proceso que comienza a desarrollar, ya que al momento de sufrir el accidente muchos de ellos quedan inhabilitados por cierto tiempo. En el caso de ella su intervención fue permanente, ya que su hijo cuando sufrió el accidente tenía tan sólo diez años de edad. También menciono la ayuda que recibió por parte de CCCM, las cuales fueron unas capacitaciones donde le prestaron ayuda espiritual, asesoría sobre sus derechos y además recibió una máquina de coser, marca Collarín, con la cual hace ropa deportiva.

La penúltima entrevista fue realizada a la Señora Rosana hermana de un sobreviviente, nos habló sobre las etapas que tuvieron que pasar junto a su hermano durante 3 años, una de ellas fue la negligencia que sufrieron durante su estadía en el hospital, ya que no les prestaban las curaciones que él necesitó en ese momento. Durante este tiempo las organizaciones que los apoyaron fueron la Cruz Roja Internacional y por medio de ella llegaron a Campaña Colombiana Contra Minas, como a la gran mayoría de sobrevivientes los ayudaron en asesoramiento jurídico, ayuda médica

y acompañamiento en los trámites legales. Él actualmente ya no vive en Bogotá debido a que el frío lo afectaba.

La última entrevista fue realizada al señor Jorge, un campesino del Tolima el cual luego de su accidente entro en una rotunda negación la cual vino a superar después de varios meses, asimismo nos contó su proceso de adaptación a la ciudad describiéndola como algo duro que aún no ha podido superar.

Durante la entrevista se vio reflejada su necesidad de hablar, esto se notaba gracias a que en toda en la entrevista sostuvo una charla con nosotras; al dar sus respuestas nos miraba fijamente moviendo sus manos. Casi en toda le entrevista sostuvo la dura situación que tuvo que enfrentar su familia, las afectaciones que sufrió, pues el pasar por esta situación hizo que intentara quitarse la vida. Dicho proceso depresivo lo vino a superar luego de llevar 6 meses en rehabilitación. El hecho de conocer al señor Reinel Barbosa fue otro motivo que lo motivo para ver diferente esta condición, expresando su entusiasmo de seguir vinculado con CCCM y apoyar los procesos que se estaban desarrollando con respecto a la restitución de los derechos de las víctimas de mina.

Finalizando este proceso pudimos percatarnos de la gran responsabilidad que teníamos encima, ya que como se exponía antes, este tema no ha sido muy profundizado y el hecho de escribir sobre esta situación requiere de profesionalismo y respeto.

IV. Capítulo

Parafraseando: Articulación de algunos conceptos del sociólogo Pierre Bourdieu en el contexto de los sobrevivientes de minas

Al hacer varios acercamientos a Campaña Colombiana Contra Minas, observar sus dinámicas, sus modos de operar y entrevistar a los funcionarios y sobrevivientes vinculados en esta organización, se decide sustentar el marco teórico de esta investigación bajo el concepto del *habitus* entendido como práctica comunicativa planteado por el sociólogo francés Pierre Bourdieu, el cual lo define de la siguiente manera:

Sistemas de disposiciones duraderas y traspasables, estructuras estructuradas predisuestas a funcionar como estructuras estructurantes, es decir, en tanto que principios generadores y organizadores de prácticas y representaciones que puedan ser objetivamente adaptados. Bourdieu (como se cita en Ignacio Farías, 2010, p. 14).

Este concepto fue asociado a los proyectos y programas que provocan la rehabilitación y la inclusión en las víctimas a la ciudad de Bogotá, que se dan a través de las prácticas y estrategias comunicativas implementadas por la ONG.

El *habitus* como lo plantea Bourdieu, es una rutina altamente estructurada que organiza la vida del sujeto por medio de un *campo* que lo dota de unos capitales. Esta incorporación busca que estas estructuras sean duraderas en el tiempo y adheribles, haciendo visible este sistema de adquisición por medio de sus prácticas.

Por ejemplo, el sobreviviente al participar en el proyecto Restitución de Derechos, se le enseña cuales son las instituciones encargadas de cada caso, los procedimientos y la normatividad existente. Esta acción cuenta con el acompañamiento de un funcionario, el cual es determinado

por CCCM, ya que uno de los objetivos de esta institución es que el sujeto se empodere de estos nuevos *habitus*.

Para que este comportamiento se convirtiera en una práctica en el ser humano, se tuvieron que incorporar estructuras pasadas, las cuales, en su mayoría, fueron transmitidas por el entorno familiar inmediato. Bourdieu categoriza este hecho como *estrategia*, ya que todo *habitus* hace que el individuo apropie en él la temporalidad, permitiéndole estructurar su mundo presente en actos cotidianos, que genera nuevas estructuras.

Cuando una víctima se incorpora a un proyecto manejado por Campaña Colombiana Contra Minas, esta organización inicia un proceso educativo el cual busca generar nuevas competencias en los sujetos, su familia, ya que no es solo víctima quien pisa el artefacto, y en algunas ocasiones las comunidades afectadas, esto con el objetivo de lograr captar el mayor número de personas posibles.

Partiendo de este hecho la ONG suministra nuevos conocimientos que terminan transformando los *habitus* de los sujetos. Ya que como se establece en su página web, se busca llegar a conformar líderes que transfirieran a la comunidad en conceptos básicos sobre ERM, al igual que fomentar comportamientos seguros en las comunidades intervenidas por medio de la difusión pública de la problemática.

En cuanto a las temáticas transmitidas en estos talleres encontramos que se encuentran previamente establecidas por la ONG, ya que lo que se busca alcanzar a generar en la persona un empoderamiento y conocimiento sobre educación en el riesgo de minas, entre otros. Por lo cual la

conformación de un acto comunicativo implica una planeación, un orden, un principio de interés, disposición, intercambio y compartir información, que concluyan en procesos de aprendizaje.

Estos sistemas de principios adquiridos, como la educación para el riesgo en minas y la ley de víctimas, ayudan al sobreviviente hacer parte de un campo, cargado de reglas y connotaciones que serán apropiadas, otorgándole un espacio social determinado.

Desde el momento que ocurre el accidente la víctima no solo tiene que pasar por un proceso de aceptación a su nueva condición y apariencia física, sino también comenzar a reconstruir su entorno social. Pues los imaginarios colectivos que conciernen a la condición de discapacidad aún son muy asistencialistas y poco reales, despertando estigmatizaciones en las personas.

Otros factores que se ven inmediatamente afectados es el familiar, ya que algunas familias se ven enfrentadas a generar cambios en sus roles familiares. Los sobrevivientes también se ven enfrentados a utilizar recursos personales antes inexplorados, como es el caso de las prótesis.

En cuanto los obstáculos económicos encontramos los gastos generados por los tratamientos médicos, que tienen un costo elevado, que por lo general no pueden asumir las víctimas. Otro aspecto a resaltar es que estos procesos son proporcionados, en su mayoría de veces, en lugares distantes de la residencia de los afectados.

Motivo que los obliga a desplazarse a nuevos contextos durante un periodo prolongado, como es el caso de varios de los sobrevivientes vinculados con CCCM, los cuales tuvieron que dejar sus pueblos y trasladarse a la ciudad de Bogotá, viéndose en la necesidad de aprender nuevos *habitus* para integrar este nuevo entorno. “Es berraco, berraco, berraco porque yo ya lo tenía todo, en cambio aquí es más berraco (refiriéndose a la ciudad de Bogotá) pagando un arriendo, uno sin

plata, sin trabajo.” (J. Luna, comunicación personal, 20 de noviembre del 2013.) (Ver anexo número 9)

Con respecto al término de ciudad encontramos la definición que nos brinda el sociólogo Robert E. Park, describiéndola como un estado mental, compuesto de costumbres que son transmitidas mediante tradiciones. En otras palabras, no es tan sólo un mecanismo físico, pues también están implicados los procesos vitales de quienes viven en ella, cada espacio se encuentra cargado de aspectos característicos que dividen y orden estilos de vidas. A lo cual podríamos comparar con el concepto de *habitus* del autor Bourdieu.

Por tal motivo el primer paso que realiza esta organización con las víctimas que se desplazan a Bogotá es relacionarlas a un programa de acompañamiento y reconocimiento de entorno. De este proceso se encarga un coordinador regional, el cual suministra la información requerida y acompaña en el proceso de ubicación del sujeto.

Pues lo que se busca generar con los procesos de rehabilitación es la incorporación de nuevos conocimientos, el fortalecimiento de la capacidad creadora y existencial de las víctimas.

Concibiendo que estas acciones comiencen a jugar un papel importante en la inclusión y adaptación a este nuevo espacio.

Dentro de las ciudades encontramos formas de asociación simples y elementales, que se conforman bajo los intereses locales de las personas. Estos pequeños sistemas generan una participación política por medio de su residencia en este espacio; a este fenómeno el autor le da el nombre de vecindario.

Otro aspecto característico de estos espacios es que se encuentran directamente ligados al carácter y las cualidades de sus habitantes, como consecuencia, lo que al principio era una distribución

geográfica, se convierte en una localidad con sentimientos, tradiciones e historia. Por lo cual al momento de llegar un “desconocido” deberá apropiarse ciertos valores previamente establecidos. “Pues yo me veía para acá estos lados, porque conseguí mujer, con ella tuve un niño, [...] por eso más que todo me vine para estos lados”. (R. Marín, comunicación personal, 9 de octubre del 2013.) (Ver anexo 14)

Bourdieu también nos habla del sistema de preferencia como una de las estructuras que determinan los *habitus*, por ejemplo Campaña Colombiana Contra Minas solo trabaja con víctimas, al analizar su página web se encuentra que tiene alianzas estratégicas con otras organizaciones, que al igual que ellos, trabajan con esta población.

Argumentaba que el *habitus* hace posible la producción de pensamientos, relacionando este argumento con los discursos puestos en funcionamiento durante el taller “Yo me cuido y cuido a los demás” sobre Educación en el Riesgo de Minas, se evidencia los pensamientos producidos por CCCM, los cuales son enmarcados bajo las percepciones, es decir, los espacios donde se realizan dichas reflexiones, en este caso la Universidad de Antioquia. Los límites de la producción de estos mensajes se dan al momento en que los asistentes adoptan estas nuevas prácticas a su vida cotidiana.

Este sentido práctico es lo que reactiva lo objetivado de las instituciones, por ejemplo Emmanuel entro a la escuela de gastronomía, al hacer parte de esta institución adquiere un nuevo capital simbólico debido a que apropia nuevos saberes y prácticas, como el de preparar cierta especialidad de alimentos, este nuevo *habitus* lo convierte en rutina, ya que lo practica todos los días dentro de un campo.

Al culminar sus estudios logra entrar a trabajar a uno de los mejores restaurantes de la ciudad capitalina, al participar en este nuevo *campo* gana un capital económico, debido a que su capital simbólico lo vuelve objetivado, en algo tangible, ya que con el dinero que gana logra abrir su propio restaurante, el cual se convierte en uno de los mejores del país, este acto le otorga prestigio es decir un capital cultural. “No es más que esa ley inmanente, inscrita en los cuerpos por idénticas historias, que es la condición no sólo de la concertación de las prácticas sino, además, de las plantillas de concertación.” (Bourdieu, P. 1990, p. 8)

En consecuencia se unen los bienes de un agente singular o de una clase de agentes, que visualizan las relaciones y estilo de vida de una posición, en otras palabras, los agentes tienen la posibilidad de estructurar y seleccionar los sujetos con los que se relacionan dependiendo los capitales poseídos, fundando principios de diferenciación.

Por ejemplo, los sobrevivientes al llegar a Bogotá tienen un capital cultural interiorizado, los cuales al estar inmersos en un contexto urbano no le son útiles, debido a que estos *habitus* agrarios no son efectivos en el sentido práctico, ya que tienen más valor cultural otro tipo de *habitus*. La ONG como mediadora le incorpora un nuevo *habitus* por medio de sus programas y proyectos, dotando al sujeto de nuevos capitales simbólicos, sociales, culturales y económicos que lo identificarán como ciudadano. “En la teoría del *habitus*, las estructuras clasificatorias que permiten la comprensión práctica del mundo son “incorporadas” (Farías, I. 2010, p. 20).

Como las estructuras del *habitus* son adaptadas, tienen como fin que los sujetos comprendan el mundo al cual van hacer incluidos, en nuestro caso Campaña Colombiana Contra Minas cuenta con una serie de programas y alianzas estratégicas las cuales se encargan del asesoramiento sobre restitución de derechos, acompañamiento para la rehabilitación física, psicológica y auxilio

socioeconómico. Un ejemplo de este proceso, es el caso de una víctima que se vinculó a uno de los programas ofrecidos por esta ONG.

El cambio más brusco para mí fue haber quedado ciego, porque fue adaptarme a otro mundo, que ya no puedes ver, cierto es complicado, pero ya después de la rehabilitación ya uno adquiere muchos conocimientos, aprende a desplazarse solo y todo eso, hacerse independiente. (R. Marín, comunicación personal, 9 de octubre del 2013.) (Ver anexo 14)

Las víctimas de minas al iniciar su proceso de rehabilitación parten de un contexto totalmente nuevo y desconocido para ellos. Pues la gran mayoría son personas que provienen de áreas rurales, y no se encuentran preparados para convivir con el agite de las ciudades, los nuevos sistemas de socialización y patrones culturales.

Puesto que sus costumbres y estilo de vida son violentados en el momento que el sujeto pisa una mina. Muchos de estos personajes pasan de cultivar su comida a encabezar el número de desplazados de las ciudades de este país, sobreviviendo del “rebusque” y los subsidios que a veces le son otorgados por el estado.

Por esta razón deben emprender un nuevo camino, cargado de connotaciones culturales y socioeconómicas que definirán su ubicación dentro de este nuevo espacio social. Pues permanecer en el lugar donde se le han sido arrebatados sus derechos sería poner en juego la seguridad de su vida y las de sus seres queridos.

Otro punto que describe Park es que una ciudad se encuentra impregnada de mecanismos orgánicamente relacionados, es decir, todo es un complemento de todo. Los cuales se vuelven parte de una vida urbana cuando a través del uso y la costumbre se conectan. Con respecto a esto Bourdieu plantea que dichos *habitus* son puestos en marcha en un campo, el cual se encuentra

ligado a otros. En otras palabras, el trabajo de CCCM se encuentra mediado por mecanismos que orientan su hacer, la ley de víctimas, las leyes colombianas, entre otras.

Uno de los programas que maneja CCCM es Proyectos Productivos, para la integración socioeconómica de las víctimas, al iniciar este proceso la ONG hace un diagnóstico de selección del beneficiario, vale la pena resaltar que no solo es tenido en cuenta la víctima directa sino también su núcleo familiar. Al ser escogidos, en alianza con el SENA dependiendo el proyecto que elija el favorecido, se le propone una amplia gama de ofertas educativas con las que cuenta este campo. Al adquirir ese capital simbólico, a través de los cursos, se le da un capital semilla, como lo diría Bourdieu un capital económico.

El objetivo es que se empodere de ese capital simbólico para así fortalecer su capital económico. Después de poner en marcha dicho proyecto, CCCM hace un acompañamiento aproximadamente de seis meses donde evalúan el crecimiento del negocio y dependiendo la evolución que se tenga, se asesora para que dicho negocio sea sostenible en el tiempo. Con respecto a este tema, encontramos varios testimonios donde se resaltaba la vinculación a dicho programa, un ejemplo de esto es el caso de Johanna, madre de un sobreviviente de mina antipersona.

Eh como en la capacitación [...] el apoyo para que no se sintiera uno menos, para espiritual digamos, después nos ayudó con albergue, después con un proyecto productivo una máquina de coser, una Collarín, y charlas, capacitaciones, nos dieron una capacitación en ropa deportiva allá en Ciudadela Colsubsidio, estuvimos como dos semanas. (J. Clavijo, comunicación personal, 20 de noviembre del 2013.) (Ver anexo 7).

Pierre Bourdieu en su teoría del habitus, plantea que las relaciones de dominación son simbólicas, refiriéndose a la fuerza simbólica que ejerce poder sobre los cuerpos, expresándolo así:

Se ejerce directamente sobre los cuerpos y de un modo que parece mágico, al margen de cualquier coerción física; pero la magia solo funciona si se apoya en disposiciones previamente encontradas [...] fruto de la incorporación de una estructura social. Bourdieu (como se cita en Ignacio Farías, 2010, p. 21)

Cuando Bourdieu platica de la fuerza simbólica como un proceso mágico, se refiere a el discurso performativo que llevan a actos sin quererlo. Los cuales incorporan en los agentes estructuras sociales, para incluirlo en un campo. Dicho de otro modo, al haber sido vulnerado su cuerpo con una mina antipersona el sobreviviente entra a poseer unos nuevos derechos como víctima ante el estado, ya que cuenta con una normatividad que lo cobija en este caso la Ley de Víctimas.

El poder no es solo el que se ejerce por medio de dominación, sino también el que brinda la posibilidad de estructurar y crear, por ejemplo, la ONG tiene un poder de organización, ya que es el encargado de dotar a los agentes de unos *habitus* dominando la hexis, que es el medio de estructuración de los capitales, es decir, esos conocimientos previamente establecidos. El sobreviviente al incorporar esos hábitos es adquirente de unos capitales, y entra a ejercer poder solo cuando es capaz de estructurarlos y mantenerlos.

Estas disputas de poder están ligadas a los capitales y al control de ellos, en efecto, cada agente trata de incrementarlos y conservarlos, utilizando distintas estrategias, generando conflictos dentro de los campos. Estos capitales otorgan la capacidad de estructurar a otro, brindando la posibilidad de ser autónomos y de transformar esos aprendizajes. Por tal motivo el aspecto

educativo, está dado por la necesidad de desarrollar en cada sobreviviente las competencias necesarias para que en el corto y mediano plazo, gane autonomía y logre autogestionar sus propias soluciones.

Los capitales se convierten en un objeto de lucha ya que en efecto les otorga poder a sus poseedores, logrando el dominio del *campo* al que hacen parte, las víctimas al no poseer los capitales del ámbito urbano no cuentan con casi poder en este entorno, ya que ellos dominan el *campo* de lo rural, estos capitales, como lo mencionábamos anteriormente, no tienen transcendencia en lo urbano.

Uno de los factores fundamentales del acuerdo entre el sentido práctico y el sentido objetivado es la producción de un mundo de sentido común, cuya evidencia inmediata y redoblada por la objetividad que asegure el consenso sobre el sentido en las prácticas y el mundo. (Bourdieu, P. 1990, p. 7).

Todos los capitales están articulados entre ellos porque forman parte del *habitus*, es decir, las estructuras que genera cada capital se contribuye de manera independiente, pero sin embargo cada uno de ellos puede producir un efecto multiplicador sobre otros. Por ejemplo, al tener un capital económico podrá adquirir un bien, que en esta situación sería poder registrarte en una entidad educativa, al entrar a este *campo* inmediatamente adquiere un capital simbólico y cultural.

En el caso de las víctimas, adquieren unos capitales simbólicos, como por ejemplo, administrar un negocio, hacer una cuenta de cobro, preparar cierta especialidad de alimentos, entre otros, los cuales siendo articulados en su cotidianidad le generarán un capital económico. Esto lleva que las víctimas tengan un empoderamiento en un entorno específico, en este caso Bogotá y logren

reconstruir un nuevo proyecto de vida, que es arrebatado a casusa del accidente. “El motivo de continuar con los cursos, porque quería tener mi propio negocio, tener mis propios ingresos, sino depender de nadie, sino tener mis propios ingresos.” (R. Marín, comunicación personal, 9 de octubre del 2013). (Ver anexo 14).

Con respecto al capital simbólico, Bourdieu especifica que son todos aquellos saberes y conocimientos socialmente establecidos, por ejemplo, los sobrevivientes al empezar hacer parte de un *campo* la ONG en alianza con otras instituciones como la Cruz Roja Colombiana y el SENA le enseñan unos nuevos *habitus*, por medio de capacitaciones, talleres y cursos.

No es un proceso que nosotros les damos y dejamos de ayudarles, [...] esa asistencia va generalmente acompañada por otras instituciones que apoyan, sea el Distrito, sea el SENA para que haya una capacitación más integral y se garantice lo que te decía la sostenibilidad del negocio. (S. González, comunicación personal, 22 de septiembre del 2013). (Ver anexo 5).

El capital económico son aquellos bienes y dinero que posee el sujeto, al adquirir este capital la persona comenzará a obtener otros capitales que lo ubicarán en un *campo* determinado. Por ejemplo, podrá ingresar a una institución educativa a estudiar una carrera, diseño de modas, en el transcurrir del proceso adquirirá un *capital simbólico* como el hacer ropa, dicho conocimiento lo pondrá en práctica, convirtiéndose en el *habitus* del sujeto, lo cual lo llevará a ubicarse en determinado campo y relacionarse con gente que tenga afinidades en común.

En la capacitación, en comienzo la charla como en el apoyo, [...] después con un proyecto productivo en Campaña con una máquina de coser, una Collarín, y charlas capacitaciones, nos dieron una capacitación en ropa deportiva allá en Ciudadela Colsubsidio, estuvimos como dos

semanas y no ha sido mucho cualquier. (J. Clavijo, comunicación personal, 20 de noviembre del 2013). (Ver anexo 7).

En esta medida, el *capital social* serán todas aquellas relaciones y contactos que se manejan en el campo, durante nuestro proceso se encuentra que Campaña Colombiana Contra Minas cuenta con tres tipos de alianzas las cuales son: primero el voluntariado, segunda la red de alianzas estrategias que trabajan con las víctimas de minas, y tercera las organizaciones que financian sus acciones.

Con respecto al voluntariado, se encuentran dos casos en donde por medio de talleres se logró vincular a la población víctima como canalizador de esta problemática. La primera realizada con algunos líderes de las Comunidades Indígenas del Chocó, Antioquía y Córdoba pertenecientes a las etnias Chami Bidia (Embera Chami), Tule (Kunas), Dobida (Embera de Rio), Eyabida (Embera Katios), y Zenúes. Este taller llevo como nombre “Yo me cuido y cuido a los demás” y fue orientado bajo la línea de Educación en el Riesgo de Minas, como se mencionó anteriormente.

Durante esta actividad se vincularon a Campaña Colombiana Contra Minas dieciséis personas, que luego ocuparon el cargo de coordinadores, convirtiéndose en los encargados de visibilizar dentro de sus comunidades la labor que hace esta ONG y de vincular a otras víctimas en este campo. Por medio de esta red comunicativa fortalecieron los lazos con los sobrevivientes que se ubicaban en estas zonas.

El segundo proyecto que se desarrolló fue en Cesar y se dividido en dos fases, la primera en donde esta organización logró formar líderes comunitarios que se convirtieron en multiplicadores

en Educación en el Riesgo de minas, capacitando a los diferentes miembros de familias, que han sido afectados por el conflicto armado interno. La segunda fase que se originó este proceso comunicativo fue la prevención de accidentes por minas antipersonal en estas zonas. Con respecto a estas acciones, estas fueron las afirmaciones hechas por esta ONG.

Es importante fomentar la atención integral de los sobrevivientes [...] a través del empoderamiento de los mismos. La enseñanza de derechos y la transferencia de competencias, también son dos hechos primordiales a la hora de realizar los trámites y procedimientos necesarios para el acceso a la atención en salud y a la ayuda humanitaria. Campaña Colombiana Contra Minas [CCCM] (2014.)

A propósito de las alianzas estratégicas con las organizaciones que tienen el mismo sistema de preferencia, trabajar por el bienestar de los sobrevivientes, encontramos que cada una de ellas se encarga de una labor diferente, es decir, unos rehabilitan a las víctimas dotándolos de un capital económico, mientras otras son las delegadas de dotarlos de un capital simbólico, por ejemplo, en restitución de derechos, Educación en el Riesgo de Minas, entre otras. Estos campos operan en forma de red, ya que entre ellas hacen los contactos para localizar a más sobrevivientes.

Igualmente, este establecimiento de redes de trabajo, generan mecanismos de presión y fortalecimiento de las capacidades en el nivel local de una población o colectivo, logrando tener respuestas eficaces y oportunas por parte de los garantes de los derechos. Además del fortalecimiento de la capacidad creadora y propositiva de los sobrevivientes de minas. “Como primera medida nosotros no trabajamos la atención psicosocial, nosotros trabajamos que se atienda la persona en el principio que se atienda en salud porque lo que necesitamos es salvarle la vida como primera medida.” (R. Barbosa, comunicación personal, 22 de septiembre del 2013.)

Las alianzas estratégicas que actualmente maneja Campaña Colombiana Contra Minas son: Seguridad Humana en Latinoamérica y el Caribe, Corporación paz y desarrollo, Fundación Visión y Gestión Ingeniería Social, UNICEF, Ministerio de Asuntos Exteriores en Noruega, y Cluster Munition Coalition.

Mientras los aliados que apoyan su trabajo son: ministerio de Asuntos Exteriores en Noruega, Microsoft, Icontact, UNICEF, Avianca, Fundación Aviatur y Alimentos Cárnicos; estos *campos* dotan a Campaña Colombiana Contra Minas un capital económico, ya que es a través de estos *campos* que Campaña logra sostener todos sus programas y proyectos.

Otro de los conceptos que habla Bourdieu es el capital cultural, encargado de dotar a los agentes de legitimidad y prestigio de los saberes, de este se deriva el concepto *capital cultural* interiorizado, entendido como los saberes incorporados, adquiridos en el seno de la familia. Con relación al proyecto investigativo, los sobrevivientes dominan el *capital cultural* interiorizado de lo rural, ya que toda su familia le heredó esos *habitus*.

Todos los *capitales* poseen en ellos lo *institucionalizado*, *objetivado* y *subjetivado*, cuando Bourdieu plantea lo *institucionalizado* se refiere a los títulos o reglas que tienen una figura objetivada, dicho de otra manera los libros, los diplomas y acreditaciones institucionales. Lo *objetivado*, son aquellos productos tangibles que permiten cerciorar algún hecho, por ejemplo cuando se realiza alguna reunión y de ella sale una base de datos. Mientras el *subjetivado* hace referencia a los saberes incorporados por un sujeto.

Bourdieu también nos plantea que el poder se ejerce sobre los cuerpos de dos formas: la primera, de una manera estructurante, que es la labor hecha por la ONG con los sobrevivientes, les otorgan nuevos *habitus* para que ellos puedan ejercer esas nuevas prácticas en un campo urbano. En la

segunda, el poder se impone de una manera excluyente, de manera dominante, el campesino tiene su tierra, pero al hacer despojado de ella y su cuerpo vulnerado se genera una desarmonía, ya que es desterrado de sus predios y parte de su cuerpo es mutilada.

El proceso de inclusión a la sociedad es posible por medio del *cuerpo*, ya que es a través de este que se incorporan unos *capitales* que se ejecutarán dentro de un *campo*, por medio de este se relaciona lo *subjetivo* y lo *objetivo*, es decir, generando una interdependencia entre ellos. Por ejemplo el sobreviviente por medio de su *capital simbólico*, lo *subjetivo*, pone en práctica ese conocimiento para poseer un *capital económico*, algo objetivo, este hecho es posible solo por medio de un cuerpo. “Esa inclusión es posible según Bourdieu por que el cuerpo [...] ha estado expuesto largo tiempo (desde su origen) a sus regularidades”. (Farías, I. 2010, p. 19).

Por otro lado encontramos el concepto de *illusio*, que son aquellos sistemas de carácter simbólico que hacen discurso del *habitus* en el campo. Una *illusio* que maneja Campaña Colombiana Contra Minas, se puede ver en el ideal que adquiere el sobreviviente al decidir quedarse en Bogotá, ya que ve en ella la posibilidad de un mejor futuro. Por medio de la *hexis*, el estructurante del *habitus*, organizan y apropian unos *habitus* urbanos, dotando su mundo social de sentido.

Yo nunca había venido, ni conocía, ni nada si me sacaban salía si no, no, y me estaba en la casa ahí y por amigas me pusieron trabajo y así, [...] y gracias a Dios pues, me... no me ha ido mal para que, sea como sea, no me ha ido mal aquí, aquí estoy y aquí me quedo. (I. Burbao, comunicación personal, 21 de octubre del 2013). (Ver anexo 11).

Dentro de los campos se da origen a la distribución de los agentes, esta acción recibe el nombre de *mundo social*, es decir, aquellas estructuras objetivadas, independientes de la voluntad de los

sujetos, que orientan sus prácticas y representaciones sociales. Lo cual permite generar proximidad dependiendo lo común en ambas dimensiones, en otras palabras, la ONG trabaja con instituciones que tiene su mismo sistema de preferencia, el trabajo con víctimas, y esto es lo que genera un acercamiento entre estos *campos*.

El espacio social se constituye de tal forma que los agentes o grupos se distribuyen en el en función de su posición en las distribuciones estadísticas según los dos principios de diferenciación el capital económico y el capital cultural. (Bourdieu, P. 1994, p. 18).

Por lo general estas posiciones sociales le dan a los sujetos un lugar específico que le otorga algunos el poder dentro del campo, esto varía según la cantidad de los bienes que poseen. por lo tanto están sujetos a similitud de factores, que les permite desarrollar intereses semejantes y producir prácticas similares.

A cada clase de posición corresponde una clase de *habitus* (o de aficiones) producidos por los condicionamientos sociales asociados a la condición correspondiente [...] un conjunto sistemático de bienes y de propiedades, unidos entre sí por una afinidad de estilo. (Bourdieu, P. 1994, p. 19).

Lo que no significa que dicha proximidad en el *espacio social* se retraduzca en una unidad, ya que en este espacio también existen las diferencias, las clases sociales, que construyen con el paso de la historia y no se dan como algo establecido.

La distribución dentro del espacio social dependerá entonces de tres factores diferenciadores los cuales son:

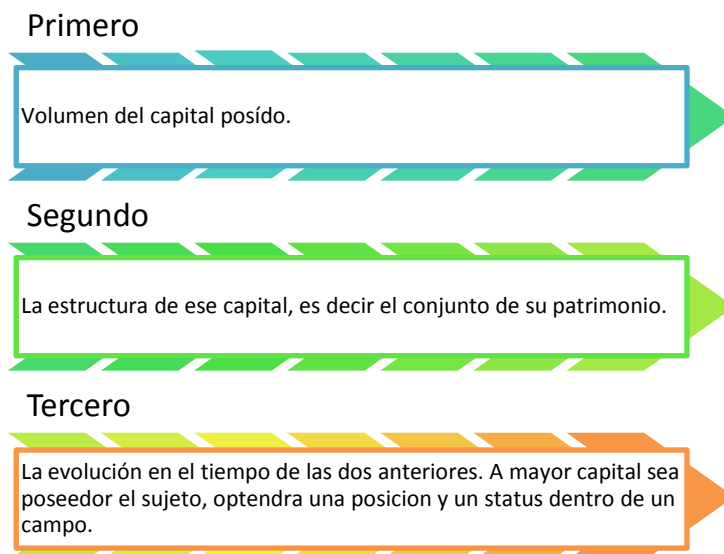

Gráfica 7 Distribución dentro de un espacio social según Bourdieu.

Por lo tanto hay que elaborar el espacio social como una estructura de posiciones diferenciadas, definidas, en cada caso, por el lugar que ocupan en la distribución de una especie particular de capital movilizada por la tradición. (Bourdieu, P. 1994, p. 28).

Ahora bien, cada capital es reproducido por distintos factores que intervienen directamente en la vida del sujeto, tal es el caso de las instituciones y el entorno familiar, en las cuales se incorporan *capitales culturales, económicos, simbólicos y sociales*, que generan estilos de vida y ubican al sujeto dentro de un campo determinado.

Dichos capitales son visualizados por medio de un acto de dominación inicial, que otorga unas disposiciones de selección que se encierran entre el poseedor y el no poseedor, por lo general estas son entregadas por las instituciones, en nuestro caso, Campaña Colombiana Contra Minas le otorga a los sobrevivientes unos capitales que luego serán reconocidos por el entorno social inmediato. “Los títulos que sancionan su resultado, presentan como garantías de competencia técnica certificados de competencia social” (Bourdieu, P. 1994, p. 36).

Estas estructuras, sin quererlo, tienden a reproducir un orden, un *habitus*, el cual determina las posiciones del sujeto dentro de un espacio, invisible, determinando sus relaciones y su forma de relacionarse con lo que lo rodea. Por ejemplo las víctimas que logran terminar con satisfacción su proceso terminarán relacionándose con gente emprendedora y con capacidad creativa.

Bueno para hoy nos convocaron [...] para la elaboración del [...] Plan de Asistencia a Víctimas [...] se busca ver cuáles son [...] las he... principales necesidades eh... o falencias que ha habido en el proceso, en los servicios, [...] entonces es como la elaboración de ese plan. (Vaca, S. comunicación personal, 31 de octubre del 2013). (Ver anexo 12).

Muchos de los coordinadores de las regionales del país asistieron a esta reunión, el medio de comunicación que ellos implementaron para dar a conocer esta invitación fue por medio de sus aliados estratégicos en este caso el PAICMA, a través de la base de datos compartida que tienen estas instituciones, así brindan la información a sus líderes y ellos la comunican a sus otros miembros.

Eh [...] por medio de la red que es he... el PAICMA, eh... el PAICMA ya por medio de las diferentes eh [...] ONGS nos hicieron llegar la invitación, entonces en este caso nosotros nos invitó Campaña Colombiana Contra Minas que es la que está encargada del tema de Norte de Santander. (S. Vaca, comunicación personal, 31 de octubre del 2013). (Ver anexo 12).

La *clase social* como lo plantea Bourdieu es un grupo de agentes que están en igualdad de condiciones, ya que obtienen los mismos sistemas de preferencias, *capitales* y tienen los mismos *habitus*, los sobrevivientes al ser despojados de sus tierras y mutilado su cuerpo por un artefacto explosivo directamente entra hacer parte de una clase social, y al llegar a Bogotá son situados en un mismo campo y adquieren *capitales* similares.

Conjunto de agentes que se encuentran situados en unas condiciones de clase homogéneas que imponen unos condicionamientos homogéneos y producen unos sistemas de disposiciones homogéneas, apropiadas para engendrar unas prácticas semejantes, y que poseen un conjunto de propiedades comunes. Bourdieu (como se cita en Ignacio Farías, 2010, p. 18).

El *campo* es el espacio donde tienen lugar las prácticas e interactúan los agentes, el cual es definido como aquel esquema que ordena las realidades sociales, simbólicas y culturales; este se encuentra compuesto por instituciones, *agentes* y *habitus*, donde se establecen normas de relación entre los agentes y reproducción de sentido, las cuales son articuladas y aprendidas por medio de la socialización.

Dentro del *campo* es manejado un sistema jerárquico que responde como *sistema simbólico* y genera relaciones de poder. Dichos comportamientos se encuentran en constante reconstrucción modificando los *habitus*, pero aun así el *campo* es mantenido gracias a la herencia, la cual es incorporada a las siguientes generaciones con el objetivo de persistir en el tiempo.

La fortaleza de cada campo estriba en la capacidad de producción, difusión y preservación de determinados capitales que sólo tendrán valor dentro de los límites de este espacio. (Bourdieu, P. 1994, p. 28).

Frente a esto el estado se encarga de regular el funcionamiento de los diferentes campos, por medio de intervenciones y ayudas, como por ejemplo, en el caso de la forma de enseñanza de las instituciones educativas o la transferencia de *capital económico* a los *campos*.

Todos aquellos agentes que estén vinculados en un campo compartirán ciertos intereses fundamentales, que contribuirán a la existencia y reproducción de este. Determinando los factores

posibles e imposibles del hacer dentro de un *campo*. Es decir, según el volumen total de su capital el agente buscará relacionarse con personas que tenga *habitus* similares.

Por ejemplo, Campaña Colombiana Contra Minas con el voluntariado tiene como fin incorporar en el sujeto un *capital simbólico*, que el agente luego empoderarse de este, tendrá la posibilidad de estructurar la realidad de otros *agentes*.

Los objetos de conocimiento son construidas y no pasivamente registrados [...] el principio de esta construcción es el sistema de disposiciones estructuradas y estructurantes constituido en la práctica y orientado hacia funciones prácticas (Bourdieu, P. 1991, p. 1).

Mientras que los recién llegados deberán reconocer y aceptar los principios generadores del campo o de no ser así su actitud será interpretada como subversiva, entrando en una disputa de *violencia simbólica* que determinara el cambio de *capitales*, que otorgaran un ambiente conservador o transformador.

Aquellos que monopolizan el capital específico, que es el fundamento del poder o de la autoridad específica característica de un campo, se inclinan hacia estrategias de conservación, mientras que los que disponen de menos capital [...] se inclinan utilizar estrategia desubversion. (Bourdieu, P. 1990, p. 137).

Por ultimo encontramos que lo simbólico cumple una función reproductora, los cuales construyen en el *campo* imaginarios colectivos que orientan el espacio social, un ejemplo de esto es la región. Lo que genera una toma de posiciones específicas en los sujetos en torno a situaciones compartidas.

El organismo, en cuanto propia o por el grupo y acorde de antemano con las exigencias del grupo, funciona como materialización de la memoria colectiva. Reproduciendo en los sucesores las adquisiciones de los antepasados. (Bourdieu, P. 1990, p. 137).

Los mensajes: sintexis del trabajo de una ONG desde su material comunicativo.

En el texto el discurso multimodal, los modos y medios de la comunicación contemporánea de los autores Gunther Kress y Theo Van Leeuwen; se proponen varios conceptos, que articulados a nuestra temática, nos permiten generar un análisis de los componentes semióticos dentro de una expresión comunicativa; en este caso concreto las estrategias comunicativas desarrolladas en CCCM con las víctimas de mina de la ciudad de Bogotá.

Para empezar nos proponen un concepto base, los Multimodales, el cual es un lenguaje que sirve para hablar sobre el lenguaje; es decir aquellos que nos sirven para hablar sobre un tema en particular, como en el caso del arte, de la música “la musicología”. Cada uno de ellos con sus propios métodos, sus abonados teóricos y su vocabulario técnico.

Dichos lenguajes son articulados bajo cuatro dominios de la práctica en los que se crean significados; estos son el discurso, el diseño, la producción y la distribución. Cada uno de ellos componentes semióticos que producen mecanismos comunicativos en un contexto determinado.

Aterrizándolo con nuestra temática, encontramos que esta organización basaba y apoyaba sus proyectos con propuestas comunicativas, con las cuales se vincula, informa y empodera a las víctimas de minas vinculadas a sus programas. Por otro lado encontramos su comunicación

institucional con la cual se crean alianzas estratégicas con otras entidades, resaltando su trabajo basados en los resultados obtenidos en cada proyecto.

Una de las prácticas comunicativas desarrolladas por CCCM se encuentra y desarrolla en el entorno laboral de los empleados de la sede de Bogotá, la cual es una fotogalería, esta estrategia busca sensibilizar y mostrar la realidad de varios sobrevivientes de mina, pues al momento de entrar a las oficinas con lo primero que se choca los visitantes es con estas imágenes, estas se encuentran ubicadas en toda la organización.

A raíz de esto decidimos realizar un breve análisis de las fotografías exhibidas en las paredes de este lugar, lo cual nos llevó a concluir lo siguiente; en primera medida encontramos que predomina el color negro, azul oscuro y colores tierra en las imágenes. Igualmente en la mayoría de fotos los rostros de los sujetos expresan sentimientos de tristeza y seriedad.

En cuanto al enmarque de las imágenes, se manejan planos medios y planos completos. En casi todas las imágenes se resalta el miembro amputado, por medio de la postura del sujeto u objetos que hacen resaltar con mayor claridad su situación.

En la mayoría de las fotos se muestran niños, con edades promedio de 8 a 12 años, y solo una niña de unos 10 años de edad aproximadamente. Luego le siguen las fotos de hombres, la mayoría de ellos con apariencia de campesinos mestizos, de aproximadamente de 30 a 50 años.

Por último se encuentra la foto de una mujer de aproximadamente 30 a 40 años de edad; en la que se hace relevancia a su cara, por medio de la iluminación. En esta imagen se muestra una mujer de mirada nostálgica que muestra las lesiones provocadas en su rostro a causa de una mina antipersona, resaltando principalmente sus ojos.

De la misma manera visualizamos que en la mayoría de las fotos las personas aparecen con prótesis en sus pies o con algún tipo de mutilación, en especial de los miembros inferiores. A diferencia de las fotos en donde aparecen personas con prótesis, las cuales manejan colores tierra, en estas se exponen los colores blanco y negro.

De modo similar encontramos solo una foto en donde el sujeto utiliza prótesis de mano; en esta imagen se ubican las prótesis de manera cruzada en una mesa, que se encuentra ubicada adelante del protagonista, este se encuentra sentado en una silla de madera mirando fijamente hacia el frente de manera seria. Lo cual genera la sensación que el sujeto sin sus prótesis no podrá efectuar nada.

Otra foto que llamo nuestra atención fue la de una niña, esta cuenta con poca iluminación y los colores utilizados son el blanco y el negro. En la imagen se muestra la niña mirando por una ventana sentada en una silla, en un lugar encerrado. Lo cual da la sensación personal que la niña tiene miedo de salir de este lugar, que podría ser su casa, y mira el espacio exterior con remordimiento, como si allí afuera hubiese algo.

Con lo descrito anteriormente atinamos que las fotos pertenecen a una semiótica unificante, ya que observando la totalidad de las imágenes expuestas, concluimos que la finalidad de estas es mostrar la realidad de los sujetos víctimas, además de las atribuciones de esta clase de actos que no respetan ni género, ni edad. Siendo precisamente la población civil los más afectados. “los elementos conectados se leerán como, en cierto sentido, de una misma especie, como continuos o complementarios. Pero la compartimentación es, claramente, un principio multimodal.” (Kress, G & Leeuwen. 1998, p.6)

La segunda herramienta comunicativa utilizada es el discurso a lo cual los autores definen como los conocimientos socialmente estructurados sobre algún aspecto de la realidad. Por consiguiente entenderemos este término como todos los mecanismos comunicativos que transmite la ONG y que genera ciertas respuestas en sus receptores. “El discurso es relativamente independiente del género, del modo y —no tanto— del diseño.” (Kress, G & Leeuwen. 1998, p. 8).

Por medio de esta acción los coordinadores y funcionarios de Campaña mantienen informados y capacitan a los sujetos en prevención de minas, normatividad y otros aspectos que generan que las personas vinculadas participen activamente en sus procesos. Convirtiéndose en agentes transformadores de su entorno. También es utilizada para visibilizar su hacer ante otras entidades y organismos que apoyan y vigilan.

La tercera herramienta comunicativa son las capacitaciones en donde se dan a conocer los proyectos de la Campaña y el proceso para su vinculación; en ellos se imparte conocimiento específico sobre algún área, que permitirá en el futuro al sujeto la creación y puesta en marcha de un proyecto de vida.

Este proceso se encierra en la categoría de diseño, ya que por medio de estas nociones generan un cambio en ciertas conductas del sujeto, permitiéndole la vinculación a un nuevo campo. En este caso concreto la ciudad de Bogotá. Con respecto a esta categoría los autores le definen del siguiente modo: “son medios de realizar discursos en el contexto de una situación comunicativa dada. Pero los diseños agregan algo nuevo: realizan la situación comunicativa que convierte el conocimiento socialmente estructurado en interacción social.” (Kress, G & Leeuwen.1998, pág.10).

En este caso podemos encontrar varios ejemplos en donde se verifica la eficacia de las capacitaciones, específicamente por medio de las historias de vida de algunos sobrevivientes, las cuales se encuentran registradas en el blog de CCCM.

Allí se muestra los resultados luego de haber atravesado por algún proceso brindado por esta ONG. Esto se hace por medio de algunas imágenes que reflejan la situación actual del participante y un breve relato que describe su proyecto de vida, resaltando el entusiasmo y empeño de cada sujeto.

Algunos de estos proyectos son: un puesto de comidas rápidas ambulatorio, confesión de utensilios, reciclaje, manualidades y artesanías, entre otros. Lo que se busca con estas iniciativas es generar una apropiación en la víctima de un nuevo *habitus* y a partir de esta información comenzar una articulación en su cotidianidad; sirviéndole como una nueva oportunidad de ingresos económicos y de vida.

La cuarta herramienta comunicativa es el acompañamiento y asesoramiento a las víctimas en la reclamación de sus derechos, por medio de este proceso se busca generar una restitución de los derechos fundamentales de cada Sujeto, generando el reconocimiento como víctima del conflicto armado vigente en este país y su estado de vulnerabilidad frente a la sociedad.

Y finalmente encontramos la estrategia de la Página web, revistas y publicaciones en las cuales se muestra el funcionamiento, aportes y los logros alcanzados por Campaña en determinado campo. Estos productos también muestran la historia y el recorrido por el cual ha atravesado esta organización, además de la descripción y conquistas en el tema de las minas antipersona.

A continuación traemos a contexto el concepto de distribución, atribuyéndolo como el esquema concluido de los productos y procesos comunicativos que generan el trabajo de CCCM y su permanencia dentro del espacio de intervención del tema de las víctimas de mina. “Ayuda a facilitar las funciones pragmáticas de preservación y distribución.” (Kress, G & Leeuwen. 1998, pág.18)

Por medio de estas estrategias la ONG apuesta su intervención en la sociedad, siendo estas, precisamente, la articulación de varias apuestas que concluyen en material comunicativo. Haciendo visibilizar a esta organización como agente creador, generador y transformador de contenido dentro de un campo específico.

Por esta razón hemos decidido relacionar la totalidad de las herramientas comunicativas, anteriormente expuestas, con el término de producción, refiriéndose a la organización de la expresión, el decir, dentro de un espacio. “Articulación del material del evento semiótico o a la verdadera producción material del artefacto semiótico” (Kress, G & Leeuwen. 1998, p.12)

Lo subjetivo y objetivo de la realidad en el trabajo de Campaña Colombiana Contra Minas

Con respecto al *habitus*, que son las estructuras que integran nuestra cotidianidad, encontramos que los autores Peter L. Berger y Thomas Luman nos proponen los ejes por los cuales se construyen y articulan las estructuras sociales, las cuales generan en los sujetos una realidad. Con respecto a este término, es definido como la percepción y representación de un conjunto de elementos culturales y ecológicos que articulados dan significado a los sujetos.

Con respecto a esto, los *habitus* construyen en nosotros unas pautas de conducta, que determinaran y nos ubicarán dentro de un campo, en las víctimas estos *habitus* deberán ser modificados, ya que el vivir desde lo que realizaba antes, es algo que le ha sido arrebatado. Al

momento de pisar la mina sus patrones culturales y sociales son afectados directamente en el sujeto. Lo que hace que el sobreviviente tenga que incorporarse en un nuevo contexto, llevándolo a apropiarse de ciertas características propias de este lugar y sus habitantes.

Pues al verse enfrentados a esta problemática, como seres naturales, buscarán integrar lo que es problemático dentro de lo que ya no es problemático. Lo que los llevará a reincorporarse en un nuevo contexto, en este caso la ciudad de Bogotá, buscando superar esta problemática y darle continuidad a sus vidas.

Estas construcciones son mediadas a través de la percepción y las representaciones previamente establecidas de los objetos de referencia. Es decir, estas construcciones abarcan la experiencia del sujeto y aquellas reglas establecidas con anterioridad que son instauradas mediante sucesión. Las cuales son aprendidas desde las relaciones, en este caso la víctima pierde esas relaciones y en su proceso de rehabilitación se ve obligado a instaurar unas nuevas, como en el caso de CCCM, llevándolo a apropiarse de nuevos hábitos. Este proceso requiere de tiempo, ya que el sobreviviente tendrá que reconocer y acaparar una historia, reglas propias y previamente establecidas del campo al cual se introducirá.

A estos conocimientos que se encuentran previamente establecidos y a los cuales el sujeto debe adaptarse, los autores lo definen como mundo institucionalizado, lo cual es esa realidad objetiva que cuenta con una historia que antecede al nacimiento del individuo y no es accesible a su memoria biográfica.

Dichas pautas son transmitidas al hombre por medio de las instituciones sociales, las cuales ejercen sobre el individuo un poder de coacción, generando una objetividad de producción y construcción humana. Que causan pautas de conducta que ubican al individuo dentro de un

espacio social. En otras palabras, el sujeto adquiere en palabras de Bourdieu, nuevos capitales que serán los encargados de ubicar a la persona dentro un espacio social, definiendo las particularidades de sus habitus.

En el caso de las víctimas al llegar a las instituciones y recibir los talleres, se busca generar una socialización de sus experiencias, convirtiendo este acto en un proceso netamente social y segundo transmitir nuevos conocimientos para la incorporación. En consecuencia “la realidad de los sujetos será organizada alrededor de él “aquí” de mi cuerpo y el “ahora” de mi presente, que son los elementos que constituyen lo real.” (Berger, P & Luman, T. 1999, p. 92)

la sociedad es un producto humano y el hombre es un producto de la sociedad. Relacionándolo con el concepto que plantea Bourdieu del capital cultural interiorizado, entendido como los saberes incorporados. Las víctimas de minas tienen un saber adquirido, como por ejemplo el como actuar frente a la sociedad, este aprendizaje es transmitido por medio de patrones culturales, sociales y familiares que se constituirán en la práctica.

A pesar de esto la realidad de la vida cotidiana no se agota en estos fenómenos, sino que abarca procesos que no están aquí y ahora, específicamente en factores de proximidad y alejamiento. En efecto hay factores externos que configuran la realidad de los sujetos a pesar de que estos no se encuentren estrechamente ligados a ellos. Para ilustrar esta situación, encontramos que el proceso de rehabilitación de víctimas se encuentra mediado por factores políticos, económicos y sociales, en los cuales la persona no está inmersa, por completo, pero sí definirá el rumbo que llevará esta.

Otro factor que plantean los autores, es que toda la actividad humana está sujeta a la habituación, que son todos aquellos actos que anteceden a toda institucionalización que se repiten con frecuencia y que generan una pauta de conducta en el sujeto. En este caso las víctimas deben

hacer un proceso de reconocimiento e incorporación el cual es logrado solo por medio de la repetición consecutiva de los actos, generando un nuevo conocimiento en el sujeto. Como es el caso de la incorporación y puesta en marcha de los procesos de emprendimiento.

La vida cotidiana se mantiene porque se concentre en las rutinas, la realidad de la vida se reafirma gracias a la interacción del individuo con los otros. Así como la realidad se internaliza por un proceso social, es mantenida en la conciencia por procesos sociales. Por tal motivo el hombre a través de la dialéctica entra en relación con su mundo social y legitima el orden institucional.

Con respecto a este término los autores lo definen como los canales en los que la externalización produce un mundo objetivo. Puesto que brinda objetividad a este mundo a través del lenguaje, ordenando en objetos que han de aprehenderse como realidad. Igualmente se rescatan dos perspectivas de este proceso:

- La primera, se resume en que la sociedad existe sólo en cuanto los individuos tienen conciencia de ella.
- La segunda, en que la conciencia individual se determina socialmente.

Al momento que las víctimas llegan a Bogotá entran en contacto con instituciones que le brindaran conocimientos encaminando el trabajo dentro de este *campo*. Como la relación entre el conocimiento y su base social es dialéctica, es decir, el conocimiento es un producto social y un factor de cambio social, lo anteriormente expuesto impulsa otros modos de institucionalización. “La primera persona que me brinda la ayuda es la Cruz Roja Internacional, donde tuve los contactos con un señor Rodrigo Maltes que era el que me aconsejaba, el que me decía que había

que hacer.” (Chicangana, R. comunicación personal, 20 de noviembre del 2013.) (Ver anexo número 8.).

Los seres humanos detenemos en la conciencia solo pequeñas partes de nuestras experiencias y a través del lenguaje demostramos dichas acciones. Encontramos en caso de uno de los coordinadores de CCCM, el cual gracias a su experiencia personal tras su accidente con las minas, ha generado construir en sus compañeros una ilusión que los motiva a vincularse en los programas brindados por esta ONG. “la transmisión del significado de una institución se basa en el reconocimiento social de aquella como solución “permanente” aun problema “permanente” de una colectividad dada”. (Berger, P & Luman, T. 1999, p. 92)

Esta socialización permite la transmisión de conocimientos que son repercutidos a la generación inmediata, los cuales la aprenden como verdad objetivada. Como es el caso de los libros, CCCM anualmente genera un reporte a la ciudadanía sobre el tema de minas, en el cual se resalta los logros alcanzados, cifras de víctimas y el impacto de la normatividad.

Generando con este hecho, hacerse actores productores frente a esta realidad. Lo que los lleva establecer juicios de valor dentro del entorno social, que serán inmediatamente interpretados y aceptados como realidad. Dichos conocimientos son actualizados sistemáticamente, lo que requiere de una cierta forma de proceso educativo.

Con este proceso las instituciones se legitiman, atribuyendo validez epistemológica a sus significados objetivados. Para que suceda esta acción es necesario que las instituciones realicen un proceso de legitimación que se basa:

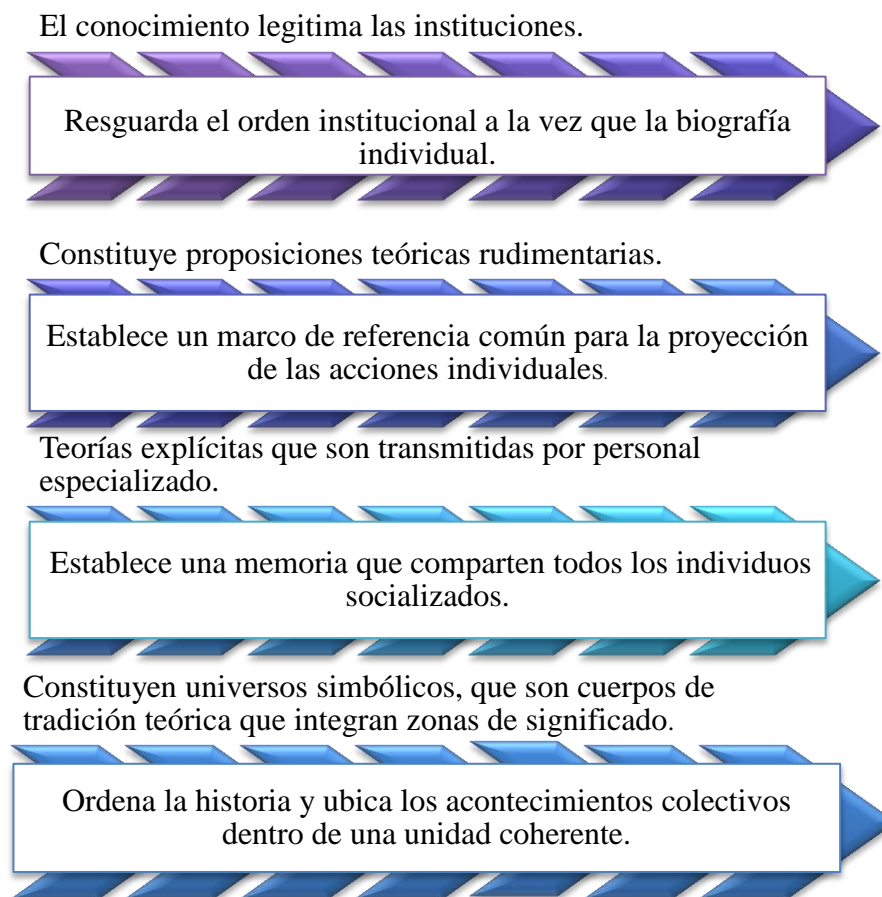

Gráfica 8 Niveles de la legitimación

Lo contextualizado anteriormente los autores lo definen como sedimentación, definiéndolo como el proceso por el cual las experiencias quedan estereotipadas en el recuerdo como entidades reconocibles y memorables. Articulándolas como *habitus* dentro de sus vidas.

Los sujetos desempeñan un rol dentro de las sociedades, lo que les permite ser partícipes del mundo social, es en este punto donde las instituciones se personifican en los sujetos. Estos roles aparecen tan pronto se inicia el proceso de formación, lo que genera que el conocimiento adquirido funde pautas de comportamiento en las personas y establezca acceso a un sector de conocimiento específico. Posibilitando existencia de las instituciones.

Estos autores también plantean que “la sociedad existe como realidad tanto objetiva como subjetiva” (Berger, P & Luman, T. 1999, p. 164). Relacionándolo con la teoría del habitus, Bourdieu argumenta que todo *habitus* está compuesto de lo objetivo y subjetivo, generando en estos dos una interrelación, ya que el uno depende del otro.

En el proceso de socialización primaria la sociedad se compone de la externalización lo cual es su ser y mundo social al que pertenece, el sujeto lo internaliza al participar y comprender el mundo al que hace parte, por ejemplo, el sobreviviente al llegar a Bogotá es incluido dentro de un nuevo contexto, lo externalizado, pero al empezar a participar en las charlas, talleres y capacitaciones para las víctimas internaliza dichos procesos, ya que comprende los métodos que se deben ejecutar para realizar esas actividades, adaptándose a la realidad que ya viven otros. “Cuando el sujeto acepta las actividades y acciones del otro las internaliza apropiándose de ellos.

Adquiriendo una objetividad subjetivamente coherente” (Berger, P & Luman, T. 1999, p. 167).

Otro de los procesos, es la socialización secundaria en donde el sujeto adquiere el conocimiento, como lo plantearía Bourdieu, la adquisición del capital simbólico, esta específica en los roles que cada individuo ocupará en la sociedad, estos están divididos mediante el trabajo. Son manejados según los intereses del que maneje el conocimiento y el cuerpo, en relación con la ONG, esta institución tiene como objetivo capacitar a los sobrevivientes para que el sujeto se empodere de esos saberes y así ocupe un espacio en la sociedad como ciudadano. Ya que ellos les interesa que apropien los conocimientos que se pueden poner en práctica en la ciudad.

Para finalizar otro de los aspectos que justifica estos autores es que la rutina “mantiene la realidad internalizada en la vida cotidiana” (Berger, P & Luman, T. 1999, p. 167). Es decir, mantienen el habitus, por ejemplo, el sobreviviente al aprender cuáles son sus derechos como

víctima, comienza hacer los trámites para que le estado lo reconozca como tal y así hacer valer sus derechos, pero para que esto se cumpla él tiene que aprender una rutina para que estos derechos sean tenidos en cuenta, como el de escribir una carta dirigida a la presidencia o identificar cuáles son las instituciones que lo pueden ayudar.

Procesos comunicativos en el trabajo de una ONG

El antropólogo Gregory Bateson plantea que la comunicación tiene una noción de transferencia generalizada, relacionando esta teoría con el caso de CCCM, los cuales por medio de sus programas y proyectos emiten unos discursos a los sobrevivientes, presumiendo que el receptor apropiara esos conocimientos de la misma manera que los tiene incorporados el emisor. “Toda persona que emite señales que ha aprendido, lo hace suponiendo [...] que el receptor de esas señales las comprenderá correctamente, es decir, presume que su interlocutor del momento se parece psicológicamente a algún interlocutor anterior” (Winkin, Y. 2005, p. 126).

Para finalizar se halló el concepto de proyección en la cual todos esos discursos apropiados por medio de los cursos, capacitaciones, talleres, entre otros, son codificados de la misma manera de quien los comunico. Por ejemplo, CCCM se proyecta en los líderes locales, ya que los capacita a través de sus talleres y cursos, al final del proceso estos sujetos son los encargados de comunicar estos mensajes a la población, generando en ellos prácticas comunicativas similares a las que tiene esta ONG.

V. Capítulo

Este trabajo investigativo nos sirvió para conocer un contexto que afecta directamente los Derechos Humanos dejándonos ver los avances sobre este tema en Colombia. De igual forma conocimos las distintas tácticas que son utilizadas para la implementación de estos artefactos, identificado las gamas que existen, la historia de su fabricación y uso y las distintas estrategias que se han propuesto varios gobiernos para dar solución a este problema.

La elección del tema expuesto, tuvo origen en el interés que nos generó el tema de las víctimas de minas, luego de haber conocido al señor Reinel Barbosa en lo cotidiano de nuestras vidas como estudiantes universitarios. El saber sus labores y los distintos puntos de vista que tiene sobre este tema, nos impulsó a tomar la decisión de iniciar nuestra labor investigativa en su entorno laboral, la ONG Campaña Colombiana Contra Minas.

Luego de la aprobación por parte de los funcionarios de esta ONG para desarrollar nuestra investigación allí, nos pusimos en la tarea de conocer y comprender las distintas afectaciones y procesos que atraviesan los sujetos sobrevivientes luego de pisar una mina, esto con el objetivo de llegar a comprender estas historias de superación, que eran entretejidas gracias a procesos comunicacionales.

Esto generó que creciera nuestro entusiasmo para seguir conociendo este contexto, lo cual hizo que adquiriéramos un conocimiento enriquecedor. A raíz de esto nos empezamos a informar sobre el tema en investigaciones pasadas, donde apreciamos el vacío que se tiene sobre el tema de rehabilitación de víctimas de mina desde un enfoque comunicativo.

A lo largo de esta investigación llevamos a cabo la resolución del problema, contextualizada anteriormente, con un método analítico, ya que nos basamos en comprender como se construye y desarrolla nuestra teoría en las acciones y proyectos manejados por CCCM.

Durante dicha recopilación de material fuimos desarrollando varias hipótesis las cuales en el transcurso se iban desvirtuando o en algunos casos corroborando. Como por ejemplo que las estrategias comunicativas utilizadas en CCCM no contaban con la suficiente importancia, pero a medida que avanzaba nuestro proceso nos constatamos que el trabajo de esta organización se sustentaba precisamente en estas técnicas. Pues es gracias a estos procesos comunicativos que logra contactar y vincular a las víctimas de mina.

Otra hipótesis que surgió fue que las víctimas que se encuentran actualmente vinculadas con CCCM no conocían en su totalidad los servicios ofrecidos por esta organización, la cual resulto ser verdadera, esto lo pudimos constatar gracias que en el transcurso de efectuar las entrevistas encontramos que varias de las personas entrevistadas argumentaban conocer solo algunas acciones de esta ONG.

Ya terminada la recolección de información, dimos inicio a la etapa de análisis de los datos recolectados durante el transcurso de investigación, lo cual nos llevaría a determinar de qué manera operan las estrategias comunicativas en el proceso de rehabilitación e inclusión de las víctimas de minas vinculadas a Campaña Colombiana Contra Minas.

Como resultado de la investigación, concluimos que la mayoría del trabajo de esta organización se centra en las áreas rurales, ya que como se sustentaba en el transcurso de esta monografía, es en estos lugares donde hay mayor presencia de minas antipersona, por lo cual la mayoría de estrategias comunicativas se encuentran en estos lugares.

Es necesario recalcar que uno de los objetivos principales de CCCM es hacer visible a la víctima, esto lo generan por medio de la restitución de sus derechos, que le han sido arrebatos en el momento del accidente. Por tal motivo se instruye al sujeto sobre la normatividad existente con el objetivo que los sobrevivientes tomen un empoderamiento en el tema, haciendo valer sus derechos.

También se logro detectar que esta organización articula una gran variedad de proyectos y programas, los cuales son establecidos según la comunidad, es decir, en la población rural manejan capacitación para la prevención de minas y en las ciudades la inserción de las víctimas aún nuevo contexto. Cada proceso de rehabilitación e inserción es totalmente diferente en cada sujeto, y su durabilidad varía según el contexto y el tipo de trauma. Lo que genera un cambio en las metodologías, ya sea en su estructura o articulación.

Otro factor importante que encontramos durante el proceso de investigación es que la mayoría de víctimas al referirse a Campaña Colombiana Contra Minas lo asociaban inmediatamente con el coordinador regional de Cundinamarca, Reinel Barbosa, estableciendo que en el proceso llevado en esta institución siempre habían mantenido contacto con él, en algunos casos los sobrevivientes sostuvieron mantener una amistad con el coordinador.

Lo cual nos llevó a pensar que solo existía, permanente, una sola persona en el terreno. Con el pasar de la recolección y sistematización de la información, fuimos encontrando que dicha información era correcta, y que Reinel era el encargado de generar el primer acercamiento con las víctimas que eran trasladadas a Bogotá. En ocasiones estos acercamientos eran propiciados en los lugares donde los sobrevivientes vivían y luego eran reubicados en la capital.

El hecho de que el coordinador regional de Cundinamarca fuera sobreviviente de mina resultaba ser un acto motivador para otros sujetos, impulsándolos a la vinculación de los programas desarrollados por Campaña Colombiana Contra Minas.

Esta organización establece un pacto comunicacional con las víctimas que provocan una construcción de unos hábitos, los cuales son creados en los talleres, cursos y capacitaciones que la ONG ofrece. Son llamados pactos porque la institución mira unas necesidades y busca que el individuo las supere e incorpore a partir de los proyectos que manejan. Por ejemplo un trabajo digno, un negocio.

También detectamos que Campaña Colombiana Contra Minas desempeña un papel de mediador entre la víctima y las instituciones, haciendo que las víctimas pudieran validar sus derechos de manera más ágil. Por ejemplo, varios sobrevivientes tenían que realizar distintos procedimientos para iniciar su reconocimiento como víctima, a lo cual muchos manifestaban que tenían que ir a estos lugares en compañía de Reinel para que fueran escuchados.

Más aún la ONG es un mediador entre la víctima y la ciudad, pues por medio de los proyectos educativos impartidos a las víctimas, esta organización genera que los sujetos se apropien de nuevos conocimientos que crearan nuevas prácticas en el individuo. Permitiéndole introducirse y desarrollarse en cierto campo al cual antes no podía acceder, debido a la falta de conocimiento y experiencia.

Específicamente en el caso de los cursos de emprendimiento, cuya finalidad es que las víctimas se conviertan de nuevo, en personas proactivas en la ciudad de Bogotá. Con el fin de contribuir al desarrollo de esta, logrando que la víctima pueda superar su discapacidad frente a la sociedad. Dichos procesos responde a una dinámica de intercambio, donde la víctima recibe un capital con

el objetivo de apropiárselas y ponerlas en marcha en un contexto, pero son ellos los encargados de ponerla en marcha.

En estos espacios la víctima conoce y comparte con otros sobrevivientes de minas. Allí la comunicación se convierte en eje transformador y creador de nuevas comunidades. Luego de este proceso solo algunas víctimas regresarán a su lugar de origen, buscando que estos mismos se conviertan en líderes para otros sobrevivientes de minas, con el objetivo de tener un empoderamiento en las regiones afectadas por este hecho. Además de estimular la creación de vínculos de confianza, ya que los sujetos que inician el proceso de rehabilitación sentirán un mayor acercamiento y conexión con aquellos sujetos con los que anteriormente ha compartido su territorio, desarrollando estos vínculos en el desarrollo de la capacitación.

El entorno familiar del sujeto víctima también se articula dentro de este programa, reconociendo la violación de sus derechos fundamentales, pues a pesar de no ser víctima directa, se busca vincular a los sujetos por medio de medidas de rehabilitación psicosocial, con la cual se busca generar nuevo conocimiento que ayude a fortalecer la cotidianidad del nuevo entorno.

Estas acciones generan una red comunicativa, cuyo propósito es la visibilización de Campaña Colombiana Contra Minas frente a la comunidad víctima de mina y organizaciones que trabajan esta temática. Cuya implementación busca el compartir de estos sucesos para integrar una red de conexiones, que buscan la reproducción o el cambio de esta situación, los cuales varían según los objetivos de la organización.

Con respecto a este proceso, encontramos que las víctimas sienten temor al incorporarse a un nuevo campo, esto se pudo afirmar gracias a los relatos en los cuales contextualizaban el cambio

drástico que había generado su traslado a la ciudad, en algunos casos argumentaban no salir de sus residencias sino solo por razones de peso. Esto se debe por el cambio de proceso social que debe atravesar el individuo, ya que lo esencial para el campesino es la tierra, aspecto que afecta sus relaciones, pues dejan de tener funcionalidad en la ciudad.

En cuanto a estos casos, existen personas vinculadas a los procesos de CCCM que logran tomar un empoderamiento y sacar sus nuevos proyectos de vida adelante, mientras hay un número mínimo de la población que no lo logra, generando la tendencia a limitarse a lo que la ONG les brinda.

Por tal motivo encontrábamos casos en donde las víctimas para ser vinculadas a los programas y proyectos manejados por CCCM tenían que contar con cierto interés y compromiso para poder acceder a estos. Estas actitudes eran detectadas gracias al interés que la persona presentaba en la reuniones organizadas por esta organización.

Otro aspecto detectado en la recopilación de datos es que varias víctimas entrevistadas no se empoderan en su totalidad de los *habitus* incorporados por esta organización en sus proyectos, por lo cual algunos dichos conocimientos no son perdurables en la vida de los sujetos. Pues al no tener ese capital simbólico y cultural, no es aprobado en el contexto de la ciudad de Bogotá.

Otro tema clave a resaltar es que las alianzas estratégicas cumplen un papel fundamental dentro del trabajo de Campaña Colombiana Contra Minas, pues por medio de estas prácticas se vinculan y llegan a los sobrevivientes ubicados en otras ciudades. Otra razón por la cual se mantienen estos vínculos es que por medio de estos se crea cierta credibilidad y prestigio frente a otras organizaciones y en el ámbito social.

Un aspecto para resaltar es que aunque existe diferente documentación en donde se resalta los pasos para generar una rehabilitación en los sujetos víctimas de minas, la verdad es que dicho proceso nunca culmina, ya que existen secuelas que quedan en su cuerpo y mente permanentemente.

Para finalizar describimos las estrategias comunicativas manejadas por esta organización:

1. Página Web: Aquí se muestra las acciones concretas que realiza esta organización, generando que este tipo de información se encuentre abierta para todo el público interesado y sus aliados estratégicos.
2. Proyectos Productivos: Inyección de capital para la creación de un negocio.
3. Cursos de emprendimiento: Estos son realizados en convenio con el Sena, algunos de estos son: cocina, reciclaje, manualidades, muebles y confecciones.
4. Capacitación a las víctimas sobre sus derechos: Estos mensajes son transmitidos por líderes y coordinadores regionales que cuentan con un vasto conocimiento en el tema, algunos cuentan con la experiencia personal de ser sobrevivientes de mina y saben el proceso de rehabilitación de memoria. Lo que genera una mayor adhesión y credibilidad en los participantes de estos procesos.
5. Alianzas estratégicas con otras organizaciones que se encargan de inyectar cierto capital económico, la mayoría de este capital es extranjero. De esta manera existen entidades que apoyan el trabajo de la ONG, por ejemplo el PAICMA.
6. Material Institucional: Aquí encontramos los libros publicados o apoyados por CCCM, fotografías de sus acciones en varias zonas del país y premios otorgados por su desempeño y méritos obtenidos en el terreno.
7. Acompañamiento a las víctimas durante su proceso de inclusión social.
8. Reuniones con otras organizaciones que tratan el mismo tema.

9. Campañas publicitarias: Por ejemplo “remángate” realizada el 4 de abril.
10. Contactar a las víctimas por medio de otras organizaciones o municipios en los cuales ellos operen.
11. Sistema de voluntariado y creación de líderes, en este proceso se empodera a ciertos sobrevivientes de minas para apoyar los procesos de esta organización en áreas rurales. Los servicios ofrecidos por estas personas son la asistencia a los sobrevivientes en procesos de valoración, acompañamiento, y fortalecimiento de comités departamentales de acción contra minas.
12. Vinculación de las víctimas a las reuniones organizadas por CCCM y otras organizaciones.
13. Creación de vínculos entre los coordinadores regionales y las víctimas vinculadas a sus programas.
14. Seguimiento a las víctimas en sus procesos de rehabilitación realizados en la ciudad de Bogotá. (médicos, restitución de derechos, proyectos productivos).

VI. Capítulo

Anexo número 1

Tipos de Minas.

En Colombia existen gran variedad de minas, en su gran mayoría fabricadas por grupos armados al margen de la ley y otras por la industria militar (Indumil). Se tiene conocimiento que este última fabricó dos tipos de minas antipersona, las cuales son las minas MAP, que son activadas a través de un mecanismo de presión, y una segunda versión de este tipo de minas que es la MAP-2, cuya función es similar a la de una mina antipersona y se usa con fines de entrenamiento.

Además de las Minas Antipersona, Indumil ha fabricado las minas de Carga Dirigida Direccional (CDD), Este tipo de minas de fragmentación se asemeja en su funcionalidad a las minas M18A1 o Claymore, de fabricación estadounidense. A continuación se presentarán los tipos de minas más utilizados en Colombia

Los UXO: Son municiones no detonadas como misiles, rockets, granadas y cualquier otro tipo de explosivos que no explotan en el momento del impacto.



Figura 6. Imagen de explosivo uxo. (Fotografías de UNICEF, Bogotá, 2005. Archivo fotográfico Observatorio de Minas Antipersona de la Vicepresidencia de la República)

Mina antipersona utilizada por la (indumil): Este tipo explosivo tiene un peso total de 200 gramos, su presentación es envase plástico. Este tipo de mina funciona por medio de presión con un peso de 30 kilogramos aplicados sobre el plato.



Figura 7. Imagen minas antipersona utilizadas para el entrenamiento de indumil. (Fotografías de UNICEF, Bogotá, 2005. Archivo fotográfico Observatorio de Minas Antipersona de la Vicepresidencia de la República)

Mina antipersona sopro - explosiva: Este artefacto tiene un peso total de 200 gramos, es de color Verde oliva con letras amarillas, su envase es Plástico y esta funciona por presión con un peso de 30 kilogramos aplicados sobre el plato de presión. Aunque su país de fabricación es Bélgica en Colombia se han encontrado restos de esta.



Figura 8. Imagen mina antipersona sopro- explosiva. (Fotografías de UNICEF, Bogotá, 2005. Archivo fotográfico Observatorio de Minas Antipersona de la Vicepresidencia de la República)

Mina Quiebrapatas: Su fabricación es artesanal, están compuestas por lámina galvanizada, madera, envases plásticos, tubos de PVC, metralla y explosivo; el tamaño de las minas artesanales depende del objetivo deseado por los grupos armados al margen de la ley. Estas pueden ser activadas por presión, por alivio de presión, por tensión, por alivio de tensión, por movimiento o por fotocelda. Su costo es muy bajo, es por eso que son las minas más utilizadas en el país. Son descendientes de las minas de pateos, utilizadas en el Salvador por el Frente Nacional de Liberación Farabundo Martí.



Figura 9. Imagen minas antipersona artesanales. (Fotografías de UNICEF, Bogotá, 2005. Archivo fotográfico Observatorio de Minas Antipersona de la Vicepresidencia de la República)

Mina Quiebrapatas Química: son compuesta por embolo, ácido sulfúrico, pólvora negra y explosivo, elaborada totalmente en plástico, como envases de desodorante y tubos de PVC; su sistema de activación es por presión y reacción química. Por lo general se activan al pisarlas.



Figura 10. Imagen mina quiebrapatas química. (Fotografías de UNICEF, Bogotá, 2005. Archivo fotográfico Observatorio de Minas Antipersona de la Vicepresidencia de la República)

Anexo número 2**Guía de preguntas formuladas para el desarrollo de las entrevistas con las víctimas de minas y funcionarios de Campaña Colombiana Contra Minas.****Guía de preguntas para las entrevistas con las víctimas vinculadas en la ONG CCCM.**

1. ¿Cómo se llama?
2. ¿De dónde es?
3. ¿Cuántos años tiene?
4. ¿Quiénes fueron sus padres?
5. ¿A qué se dedicaban?
6. ¿Tiene hijos?
7. ¿Cuántos hijos tiene?
8. ¿Cuántos miembros son de su familia?
9. ¿Todos los miembros de su familia están viviendo con usted en Bogotá?
10. ¿Fue o iba a la escuela?
11. ¿Cómo era tu vida antes del accidente?
12. ¿Qué hacías antes del accidente?
13. ¿En qué se desempeñaba?
14. ¿Qué es ser campesino?
15. ¿Para usted que es la ciudad de Bogotá?
16. ¿Qué le ve de atractivo a la ciudad?
17. ¿Cómo llego a la ciudad de Bogotá?

18. ¿Con que expectativas llego a esta ciudad?
19. ¿Qué buscabas en la ciudad?
20. ¿Cuándo llego qué pensó de Bogotá?
21. ¿Cómo se enteró de Campaña Colombiana Contra Minas?
22. ¿Quién le conto de esta organización?
23. ¿Cómo se contactó con esta ONG?
24. ¿Cómo fue su primer encuentro con Campaña Colombiana Contra Minas?
25. ¿Cómo se vinculó a esta institución?
26. ¿Háblenos de los proyectos que manejan allí?
27. ¿Cómo le parecieron?
28. ¿Cómo fue el proceso?
29. ¿Qué le aporta la institución a su vida?
30. ¿Solo recibió apoyo de CCCM?
31. ¿Qué otra institución intervino en su proceso de rehabilitación?
32. ¿Qué proyectos le gustan más?
33. ¿Cómo son los talleres dictados por esta ONG?
34. ¿Quién es el que dirige ese taller?
35. ¿Qué esperan de esas actividades?
36. ¿Qué actividades propondría?
37. ¿Usted cómo participa en estas actividades?
38. ¿Cada cuánto son los talleres?
39. ¿De qué manera le benefician estos programas?
40. ¿Dónde vive actualmente?

41. ¿Cómo es ese barrio?
42. ¿Cómo es la relación con los vecinos?
43. ¿El barrio es seguro?
44. ¿Cuándo llego a Bogotá vivía en otro barrio?

Guía de preguntas para las entrevistas con funcionarios de la ONG CCCM.

1. ¿Cuál es el perfil de ciudadano que busca generar la ONG con la víctima de mina?
2. ¿Cómo se vincula en esta organización?
3. ¿Qué le motivo a seguir trabajando en esta ONG?
4. ¿Qué es una víctima?
5. ¿Qué enseñanza le ha dejado trabajar en esta ONG?
6. ¿Cómo es el proceso que atraviesa la víctima desde el momento que pisa la mina y empieza el proceso de restitución de derechos?
7. ¿Cómo manejan la situación cuando por ejemplo la gente no sabe leer ni escribir?
8. ¿Cuántos sobrevivientes se han vinculado en la ciudad de Bogotá?
9. ¿Existe una historia de vida que lo haya marcado?
10. ¿Cómo es el seguimiento que le realizan a las víctimas?
11. ¿Cómo hacen para contactar a una víctima?
12. ¿Qué es la Campaña Colombiana Contra Minas?
13. ¿Cuáles son las zonas en que trabaja CCCM?

- 14.** ¿Cómo es ese proceso para que ustedes entren a esas comunidades?
- 15.** ¿Cómo hacen ustedes para que la gente participe de esos proyectos?
- 16.** ¿Cómo es el proceso de voluntarios?
- 17.** ¿Cómo manejan ustedes los proyectos en Bogotá?
- 18.** ¿Cómo es ese proceso de rehabilitación en Bogotá con las víctimas?
- 19.** ¿cuánto se demoran ayudándole a una víctima en sus proyectos?
- 20.** ¿Quiénes son las personas que hacen los seguimientos a los sobrevivientes?
- 21.** ¿Cuál es el concepto de víctimas que ustedes utilizan acá en la ONG?
- 22.** ¿Cuál ha sido la Campaña comunicativa más ingeniosa que han generado aquí?

Anexo numero 3

Entrevistas

Entrevista realizada por Yury Andrea Alba Beltrán al señor Reinel Barbosa coordinador de la regional de Cundinamarca en la ONG Campaña Colombiana Contra Minas.

YURY: Reinel me gustaría saber ¿cómo empiezas a vincularte en esta organización?

REINEL: Yo me vinculé a la Campaña Colombiana Contra Minas en el 2010 a través de un proyecto que estaban realizando en la Campaña Colombiana Contra Minas y el distrito exactamente la Secretaria de Desarrollo Económico, e un programa orientado a las víctimas de minas anti personas y remanentes de guerra que estuvieran radicadas aquí en Bogotá, a raíz de este proyecto fui convocado a participar en él y luego empecé a trabajar con la Campaña Colombiana Contra Minas en el área de asistencia a víctimas.

YURY: ¿Qué te motivo a seguir el proceso y a seguir trabajando durante todo este tiempo en esta ONG?

REINEL: Eh ... creo que por lo que había tenido que pasar que más buena experiencia para poder orientar a otras personas que no tenían ningún conocimiento y que mi incidencia y mi experiencia podía aportarles muchísimo a ellos para su recuperación y para la orientación en derechos y requerían en el momento de ellos ser víctimas.

YURY: ¿Qué es una víctima?

REINEL: Es una persona que se ha visto afectada en término de conflicto armado, bien sea por violación al derecho internacional humanitario o a los derechos humanos.

YURY: Como tú eres coordinador del área de Cundinamarca ¿cómo ha sido esa perspectiva a entrar?

REINEL: Yo no estoy en la faculta, no estoy, no hago parte de eso, nosotros lo que propendemos es por los derechos y la reconstrucción de los derechos de las víctimas.

YURY: Tú hablas mucho de la restitución de los derechos de las personas, me gustaría saber ¿cómo es ese trayecto desde el momento que la persona pisa la mina y ella empieza ese procesó de restitución de derecho?

REINEL: Yo creo que tenemos que ir un poquito más halla, tenemos que enfocarnos un poco el área rural, donde se origina un poco más el conflicto armado, y mirar las condiciones socio económicas, culturales y educativas de la población que hay allá, cierto, si vemos la capacidad económica de ellos e un aproximado de sustento mensuales es de doscientos mil pesos y mirando eso la educación en el área rural es limitada, cierto, si llega a grado quinto y la gente tiene grado quinto en muchas partes tiene éxito, la mayoría de los casos son iletrados, no han pasado por la universidad, no han pasado por el colegio, ni mucho menos por una escuela.

Entonces eso hace que se desconozca por completo de los derechos y la legislación que existen en Colombia que además es mucha, es uno de los países que más leyes, normas, decretos y referendos tenemos y entonces partiendo desde ese desconocimiento llegar a la persona que ha sido víctima y decirle mire usted tiene unos derechos, el estado tiene que garantizarle a usted por estar en un estado de derechos, en un estado democrático social de derecho, el estado tiene que garantizarle a usted la libre movilidad, la seguridad, eh la salud, la educación, y eso no se cumple pero que de una u otra forma nosotros podemos hacer que eso aunque no se cumpla al cien por

ciento al menos aumente en un nivel a un escalafón y eso es lo que hacemos nosotros básicamente.

Decirles usted tiene derecho y ese derecho lo puede resarcir de la siguiente forma, radicando esta documentación, o solicitando esta documentación, o presentándose a esta institución y los pasos a seguir son este, este, este y este, y entonces de esa forma nosotros hacemos, pero partiendo de la necesidad que existe allá en el área rural.

YURY: ¿Cómo hacen para manejar estas situaciones sabiendo que la gente tiene como tú lo acabas de mencionar son la gran mayoría no saben leer y escribir cómo hacen ustedes o cómo es ese apoyo que se genera dentro del núcleo de esa sociedad?

REINEL: Como primera medida nosotros no trabajamos la atención psicosocial, nosotros trabajamos que se atienda la persona en el principio que se atienda en salud porque lo que necesitamos es salvarle la vida como primera medida.

Como segunda medida, es ver que la familia de él tenga una estabilidad o protección por que el estado a través de las leyes y de los decretos que han planteado se cumpla con eso derechos a estas personas, si tiene derecho a una ayuda humanitaria entonces nosotros lo que hacemos es decirle haga los tramites y que el estado le cumpla, si el estado no le cumple, nosotros lo que hacemos es un acompañamiento jurídico para que esa persona pueda acceder realmente a esa ayuda humanitaria.

YURY: ¿Cuáles fueron las vivencias que anteriormente habías mencionado que lo motivaron a seguir trabajando en esta ONG?

REINEL: Las vivencias, más que las vivencias era la experiencia que tuve que vivir porque yo fui víctima de una mina antipersonal, entonces encontrarte que usted no sabe del tema, cierto, que no sabe a quién acudir para qué le ayude, porque realmente es una situación bastante difícil.

Usted pensar en una prótesis que le vale diez millones de pesos cuando su economía está sobre doscientos mil pesos mensuales es un poco complicado o pensar en un tratamiento médico que le vale cuarentaicinco o cien millones de pesos cuando usted no tiene esos recursos para hacerlo, esos son cosas que lo hacen pensar a uno y dice bueno si a mí me lo dijeron y en mi caso insistió esa persona que me puedo orientar y yo lo puedo repetir en este momento replicar en otra persona está de mi parte hacerlo, eso creo que fue lo que me motivo a orientar a otras personas a trabajar

YURY: ¿A nivel acá en Bogotá a cuantas personas has ayudado? Y ¿Cuál ha sido la persona que tú digas, que tú hayas dicho que hayas influenciado mucho más a partir de tus conocimientos, a partir de tus vivencias?

REINEL: Que sean aquí de Bogotá no tanto, que estén radicadas aquí en Bogotá barías y de nivel nacional a muchas yo creo que un caso muy especial es el señor José Ernes Masaden, perdió sus dos piernas tiene amputación bilateral por encima de rodilla, tuvo muchas cirugías y estaba muy muy mal y se recuperó se ha recuperado significativamente y pues ha querido volver a vivir, tiene como esa ilusión nuevamente de su hogar, de su familia de querer volver a servirle a la comunidad, creo que es una experiencia de vida bastante significativa tanto como para él como para mí porque no es fácil que una persona tome la decisión de querer volver a vivir después de quedar en una situación bastante difícil que no se les vea la vida realmente y que él ha recuperado poco a poco.

YURY: ¿Cómo fue ese proceso?

REINEL: Inicialmente él tiene el accidente, nosotros e lo que hacemos es orientar para que el personero o alcalde le dé la certificación y que sea atendido en la ruta de salud, luego me acercaba hablar con él, en un principio no sabía y me decía no yo ya no sirvo para nada me quiero morir yo ya no soy nadie eso lo que pensaba, de pasar varios días yo iba a visitarlo frecuentemente al hospital y un día le conté que yo era víctima también de una mina y que trabajaba en el tema y que conocía y entonces le mostré la prótesis y el hombre como que empezó a cambiar de parecer, y así sucesivamente.

Después que ya se recuperó un poco empezó el tratamiento de rehabilitación ya el hombre más contento y como más centrado en la vida nuevamente, un proceso bastante largo, bastante complejo donde le cuentan a uno hasta la última cosa que han vivido, entonces es como ser el paño de lágrimas de ellos pero saber que se desahogan y que es una forma d ellos de expresar su dolor que no lo pueden expresar de otra manera.

YURY: ¿En cuanto al trabajo que tú haces de seguimiento desde tu opinión cómo piensas que ha influido ese trabajo en las personas o que tan efectivo ha sido en las personas que al momento de sufrir este acontecimiento si es de alguna ayuda o como tú mencionabas ahorita que hay muchas personas que se quedan en ese momento?

REINEL: Son proyectos de corto plazo realmente, puedo decir que es positivo, es muy positivo, pero hay un problema no ha sido sostenible en el tiempo y que nosotros podemos atender una víctima hoy que venga de Tame Arauca pero nosotros no podemos hacerle el seguimiento porque no tenemos los recursos suficientes para hacerle un seguimiento uno, dos o tres años y lo que ha pasado es que muchos en principio cuando hacían parte de la ruta pero no se aprende la

legislación en uno o tres meses eso requiere de trabajo, de dedicación y más aún si uno no sabe ni leer ni escribir le queda un poco más complicado.

Entonces al no tener un seguimiento a largo plazo ha habido procesos que han fracasado, eso no significa que lo hayamos hecho mal, si no que no hemos tenido los recursos suficientes para haber sido más afectivos y más eficaces pero la mayoría de los cosas ha servido muchísimo.

YURY: ¿Cómo hacen ustedes para contactar a una víctima?

REINEL: Inicialmente lo hacemos con una red de colegas que trabajan en los departamentos y otras instituciones que trabajan el tema así como el CRUE que es el Centro Regulador de Urgencias y Emergencias, entonces en el momento que existe una víctima bien sea el CRUE u otras organizaciones o los voluntarios que se han capacitado en RM en los diferentes municipios nos informan y entonces el coordinador empieza hacer contacto directo con la víctima y con la familia.

Anexo numero 4

Entrevista realizada por Tatiana Elizabeth García Benavides a Luz Estela Navas Murminacho Coordinadora de Asistencia a víctimas de la ONG Campaña Colombiana Contra Minas.

LUZ ESTELA: Las víctimas de minas nunca terminan su proceso, digámonos en términos de salud de rehabilitación siempre necesitan, si tienen una prótesis, siempre necesitan y las afectaciones que tienen en salud del oído y por ejemplo en oído y vista a veces se les recrudece con el paso del tiempo, porque si tiene un esquirla se le mueve, digamos en esos términos podríamos decir que no hay una antes y un después, en términos de salud.

En la rehabilitación ellos siempre necesitan, a don José Ignacio que ustedes vieron allí, él es una víctima de la ciudad de Bogotá, siempre lo hemos apoyado, lo apoyamos con un proyecto (silencio) yo creo que 2 veces lo hemos apoyado, bueno solo una vez, bueno él es una persona muy trabajadora, ahora lo veo en crisis, pero nosotros; por ejemplo como eran tan, cómo se llama, propositivo y tan dinámico se le compro un proyecto, un proyecto productivo de un carrito, sí, para vender y él vendía con su familia y le iba súper bien, entro en crisis y el carrito lo empeño para pagar el arriendo y hasta hay luego su proyecto productivo; porque empeño su medio de vida, jum y entonces ahora se dedica, a pues, a decir estoy súper mal pero nosotros no podemos ayudarlo, pues porque nosotros no tenemos, no podemos sacar plata de la nada.

Y bueno cuando ellos hacen sus gestiones médicas, aquí los apoyamos para que vallan, pero por ejemplo si se pasa todo el día nosotros le podemos dar solo lo de los transportes y para el almuerzo, porque nuestro donante no nos permite otra cosa, si, por eso es que pensaba, pensamos, que en hacer proyectos sostenibles frente a la generación de ingresos eso no es fácil, y don Ignacio es un ejemplo que eso no es fácil, que él puso todo el propósito, que trabajo varios

meses, que le fue súper bien, pero cuando vienen las crisis la gente se come el proyecto y hasta ahí llega.

Digamos por eso me parece que en la realidad no hay un antes y un después de la víctima, hay personas que están muy empoderadas, si, bueno ojala sean más, pero no son autosostenibles, digamos por su situación misma de discapacidad no logra tener un empleo digno, digamos no logra tener un negocio para generar ingresos por un círculo vicioso que es la pobreza, que es muy difícil romperla y pues entonces la Cooperación Internacional, muy generosamente, nos ha dado pequeños recursos, recursos de material semilla para montar pequeños proyectos, cierto, esperen voy por un vaso de agua.

Aquí nosotros apoyamos a bastantes gente con proyectos productivos de antes, en las ciudades más difíciles por ejemplo, porque por ejemplo ustedes me dicen en el Meta, en el Caquetá que también están los proyectos productivos con víctimas, sobreviven esos proyectos, si, por que digamos que alguien compra ganado no se lo comen al otro día, porque si tienen necesidades extremas lo vendan pero la mayoría de gente trata de no vender su ganado, entonces, o los cultivos no se los pueden comer sino cuando ya está la cosecha y venderlos, es más fácil sostener proyectos pequeños en el campo, que en la ciudad, en la ciudad siempre hay muchas necesidades, muchos gastos de sobrevivencia entonces las víctimas no tienen como ese rigor para no comerse ese capital, esa es la realidad de Bogotá.

Aquí tenemos proyectos, podríamos decir que nosotros hemos apoyado al igual que muchas, que es una suma de apoyos, que es un proyecto bonito que hay de reciclaje, que es el de mostrar, pero no es solamente, primero porque el hombre es súper emprendedor, es que como hay tantos elementos que se conjugan hay, según, porque lo apoyamos no solamente la Campaña sino

muchas personas, el también invirtió y tiene una microempresa de reciclaje, que inclusive genera empleos además de él y su esposa de otros también, sí.

Digamos son ejemplos así pero yo no pensaría que en Bogotá solamente hay cosas para, para mostrar, para hacer una revista, con eso podemos hacer muchas cosas de Bogotá frente a las víctimas, no se hizo el proceso de integración socio económica un análisis sobre el problema de hacer pequeños proyectos diciendo la realidad, las dificultades que se han encontrado, las cosas buenas que se pueden encontrar, eh no hay un documento sobre eso.

Nosotros tenemos el nombre de la gente y los proyectos que han aplicado, si digamos que uno de los resultados que podríamos nosotros dar de nuestro apoyo a Bogotá es que hay una asociación de víctimas acá, que inclusive tienen en este momento a ciertas maneras de participación de Bogotá, que es un rol importante como la implementación de la ley de víctimas y ya digamos, no sé si nosotros tenemos los datos de las víctimas.

Hay historias de vida, historias bonitas como la de Jerson, un niño de acá de Bogotá por su accidente, él fue en Cambrila Cundinamarca en límites con el Tolima, pero por ejemplo pudo estudiar y aquí encontró el Programa De Acción Contra Minas, lo apoyamos todos y logramos que le dieran una beca y está estudiando en Noruega, esa es una historia bonita de Bogotá; y hay unas historias bonitas según la gente, pero no se exhibe para hacer una revista.

Si no se exhibe y como te digo en las versiones aprendidas en los proyectos productivos, pues sería interesante saberlo, pero yo del tuyo tomo así como la información que nos lleve que no estamos muy bien y hacer una investigación, entonces eso combina rigor y tiempo y si ustedes están dispuestos nosotros si les daríamos los contactos con la gente y tendrían que hacer ustedes la investigación, porque a nosotros no nos interesa hacer el contacto con la gente

ELIZABETH: Pues para hablar nosotras con el señor pero de acá no más de Bogotá porque digamos si nosotras ahorita no nos podemos comprometer a otra cosa, porque no tenemos el tiempo, porque estamos, ósea para presentar el proyecto de tesis en noviembre, entonces nos quedaría muy encima, muy pesado, entonces no nos podríamos comprometer.

LUZ ESTELA: Claro si les parece trabajemos sobre las víctimas de Bogotá, a no, no me, no me disgusta yo llamo los otros, lo que pasa es que nosotros tenemos muchas regiones cierto, y es que saber de las víctimas y necesidades eh también si nosotros hay otra cosa que se adelantaron, sería bueno como hacerle seguimiento y es que el distrito les hizo una valoración socio económica para tratar de engancharlos en trabajo justamente, estaba hablando con José Ignacio de eso digamos, como hacerles visibilizar esos, esos esfuerzos, pero como ir un poco más allá de recibir una llamada, no sé qué y si algunos están trabajando, en eso, en eso de proceso que tienen en Bogotá Humana, los chicos que trabajan en Transmilenio dando información.

Es para ese tipo de trabajo que estábamos tratando de vincularlos, pero todavía no hemos tenido resultados, digamos si ustedes quieren hablar con víctimas en Bogotá, si, si es posible nosotros les damos los contactos de las personas que son la mayoría, por no decirte la mayoría están en situación de desplazamiento, entonces son víctimas de desplazamiento forzado, más que víctimas de minas; que eso ya digamos es un problema adicional al desplazamiento.

Pero nosotros, acá la mayoría son apoyados como víctimas del desplazamiento forzado como a don José Ignacio, por ejemplo, a él inclusive en las circunstancias que sufrió el accidente con el artefacto explosivo, no le reconocen por víctima del artefacto explosivo, pero le reconocen como víctima del desplazamiento, y como víctima del desplazamiento, en mi criterio, ellos tienen más ventajas, que inclusive como víctima de mina, porque como víctima de desplazamiento reciben

ayudas adicionales después del hecho victimizante, en cambio las víctimas de minas a veces no les dan ni siquiera nada, digamos a veces los indemnizan les dan una ayuda humanitaria, pero lo que quiero decir es que la legislación referente al desplazamiento a avanzado mucho.

Entonces esta una sentencia que se llama 3025, que atraviesa mucho los derechos de las víctimas, esta autos de la corte constitucional, entonces digamos hay más herramientas para el desplazamiento, por supuesto porque es un problema muy grande, (silencio) entonces digamos frente a eso las víctimas de minas que están aquí en cuestión de desplazamiento prefieren que los vean en condiciones de desplazamiento, para que les den su apoyo de vivienda, por ejemplo que le dan, jum... entonces, he... yo les daría la lista y ustedes llaman a la gente para ver si se puede hacer algo con ellos.

Lo otro que pueden hacer es, jum... lo que pasa es que eso todavía esta jurídicamente enredado, apenas lo estamos desenredando, es una herramienta que haya en el sitio como acceso a sus derechos, un mapa de derechos, yo tengo derecho a la participación bla, bla bla, que se yo, eso se ha trabajado muchísimo en el país, entonces si usted es víctima de mina tiene derecho a que le den una prótesis, que le den una atención en salud digna, que se yo, que les den atención psicosocial y además, que le hagan una valoración para saber el nivel de discapacidad y que sobre eso le hagan una reparación, sí, pero aún no estoy enterada, porque aún no sabemos bien como se entrecruza la ley 1448 allí, (silencio) entonces voy a buscarles el listado.

ELIZABETH: ¿Tú no sabes más o menos aproximadamente con cuentas personas están trabajando ahorita?

LUZ ESTELA: ¿En el país o en Bogotá?

ELIZABETH: De Bogotá.

LUZ ESTELA: Nosotros estamos apoyando, no sabría decir, haber pero que es nosotros estar apoyando, que les facilitamos el acceso de salud, nosotros el año pasado terminamos un proyecto con Perú en el 2012, un proyecto de programa de Naciones Unidas, capital semilla aquí se apoyaron a 14 familias en Bogotá, se les dio un capital semilla para que hicieran un negocio o se fortalecieran en una propuesta que habíamos hecho con el distrito, ellos tenían unos negocios y nosotros los fortalecíamos y los nutrimos con un capital sobre todo y eso debe ser más o menos como 30 personas, entre víctimas civiles y habían salido unas militares, los del año pasado sólo fueron víctimas civiles.

ELIZABETH: ¿Ustedes qué proyectos manejan acá porque lo que nosotros hemos identificado es qué manejan dos proyectos uno de salud y otro productivo para inclusión social?

LUZ ESTELA: Sí, el de salud es un apoyo, lo que nosotros hacemos permanentemente, un apoyo para el acceso a los derechos de las víctimas civiles, aún puede ser a su derecho a la salud y a la licitación; haber nosotros tenemos sólo para darle en asesoría, vaya a tal hospital, llamemos a ver qué pasa o a veces tenemos, como es el caso del señor, se me olvidó el nombre, con el señor que se acabó de ir, cierto, les decimos venga yo le puedo reponer estos pasajes porque usted se estaba haciendo una valoración médica, cierto, esas son las cosas que hacemos de manera permanente, a veces con dinero, cuando tenemos proyectos, aquí siempre tenemos proyectos, o a veces sin dinero.

Lo otro que tenemos es promover la asociatividad, es decir que la asociación va hacer tal cosa entonces nosotros les apoyamos, así sea con el refrigerio o así sea con el transporte de la gente, eso, y los proyectos productivos que el año pasado implementamos que son como 14 en Bogotá,

cierto, que venían a reforzar un proceso que habíamos realizado en el 2010, eso es lo que tenemos en Bogotá.

Bueno en Bogotá también lo que hacemos como organización es hacer la interlocución política, para hablar sobre la implementación política pública de víctimas, en el caso específico de víctimas de minas, por ejemplo nosotros vamos a tratar de hacer, a plantear, no eso ya está planteado, una sesión de comisión legal de seguimiento que hace el congreso de la república, la comisión primera para hacer, para saber cómo está la atención en el marco de ley de las víctimas de minas, ósea eso es un universo grandísimo y todos los preparativos que hay que hacer son muy grandes, cierto.

Aquí lo que nosotros hacemos es interlocución con autoridad para apoyar la implementación de la ley, lo que nosotros hacemos en Bogotá, sobre todo, es mucha interlocución política con muchas entidades.

Anexo número 5.

Entrevista realizada por Tatiana Elizabeth García Benavides a Sebastián González miembro del equipo de comunicaciones de la ONG Campaña Colombiana Contra Minas.

En el día de hoy nos encontramos con Sebastián González.

ELIZABETH: Entonces Sebastián coméntanos ¿Qué es la Campaña Colombiana Contra Minas?

SEBASTIÁN: Eh... la Campaña Colombiana Contra Minas es una organización no gubernamental, una organización de la sociedad civil que lleva más de diez e años trabajando en Colombia, para mitigar y reducir el impacto que tiene las minas antipersonal, las municiones sin explotar, los artefactos explosivos improvisados en la población civil.

E más recientemente ampliamos nuestro objetivo y nos dedicamos a trabajar en torno a las armas que prohíbe o regula el Derecho Internacional Humanitario y los artefactos explosivos en general que afectan a la población civil en el marco del conflicto armado interno.

ELIZABETH: Pues teníamos entendido que ustedes trabajan en varias zonas con estos proyectos ¿cuáles son esas zonas?

SEBASTIÁN: Pues la Campaña tiene proyectos casi por todo el país, trabajamos e a través de coordinadores departamentales que son quienes son nuestro enlace en el terreno y que hacen la coordinación de toda la implementación de todos los proyectos que nosotros tenemos, en algunas zonas se hacen trabajos de educación en el riesgo de minas, para disminuir el riesgo de que ocurran accidente con estos artefactos y en otras se hacen trabajos en asistencia a víctimas, realmente son muchos departamentos alrededor de veintitrés, veintitrés coordinadores departamentales. Porque este es un problema que desafortunadamente esta o ha estado presente

en la mayoría del territorio colombiano en acepción de San Andrés y Providencia, todo el país se ha visto afectado de algún u otra manera por la munición sin explotar.

ELIZABETH: Coméntenos ¿cómo es ese proceso para que ustedes entren a esas comunidades? ¿Cómo hacen ustedes para que la gente participe de esos proyectos?

SEBASTIÁN: Bueno dependiendo de cada proyecto el procedimiento es diferente, por ejemplo te voy a dar dos ejemplos: uno de asistencia a víctimas de proyectos productivos hay cómo hacemos para llegar a la comunidad, nuestros coordinadores tienen identificada las zonas donde hay víctimas y tienen pues una red de contacto por así decirlo de víctimas que ya están en un proceso un poco avanzado, entonces ya están en un proceso donde la prioridad es la rehabilitación socioeconómica, entonces nuestros coordinadores cuando llega un proyecto de alguna agencia de cooperación, de alguna de la ONU, de alguna embajada que nos permiten e impulsar o desarrollar proyectos productivos nuestros coordinadores hacen un proceso como de selección, de convocatoria, tantear el terreno a ver qué víctima podría ser beneficiada con este proyecto.

Entonces entra un proceso donde le, donde se le fortalece el proyecto que ya tiene o se le fortalece uno nuevo, dependiendo de sus necesidades, ese proyecto es integral, a pesar de que lo desarrolla la persona se le dan otras herramientas como: hacen una contabilidad básica o cómo administrar un negocio pequeño par que digamos el proyecto tenga más posibilidades de ser sostenible que es la mayor preocupación de nosotros, muchas veces un proyecto se cae muy rápido, volviendo a tu pregunta esa parte de asistencia a víctimas es básicamente a través de los coordinadores.

En el proceso de DRM también pero es un poquito diferente porque ellos hacen una convocatoria con líderes de las zonas afectadas pueden ser profesores, pueden ser líderes de las juntas de acción comunal, pueden ser inclusive estudiantes de once, ellos hacen la convocatoria, hacemos un taller que se llama un taller de avistamiento y otro taller luego de DRM se les dan unos materiales y ellos se convierten en multiplicadores, digamos a aplicar sus conocimientos al resto de la comunidad, así es más o menos como la Campaña llega al resto de comunidades una más directa y otra a través de sus voluntarios en el tema de DRM.

ELIZABETH: ¿Cómo es ese proceso de voluntarios?

SEBASTIÁN: Depende, en Bogotá y en Medellín digamos acá hay más voluntarios internacionales hay gente que está haciendo pasantías que nos pueden contactar a través de la página web o a través del más recientemente a través de una fundación que la, la labor de ellos que es como atraer personas del extranjero, y en las regiones es más a través del conocimiento que los coordinadores tienen de la región ellos conocen mucho, los coordinadores son de allá saben digamos cómo moverse, saben cuál es el colegio, saben cuál es el director de esta institución educativa, que profesor le interesa la educación en el riesgo de minas, la personería es la digamos identidad en las alcaldías encargadas de certificar a las víctimas de minas, entonces ellos tienen conocimiento de quienes han sido víctimas, quienes han ido es un trabajo más de terreno.

ELIZABETH: Ustedes acá en Bogotá ¿cómo es que manejan estos proyectos?

SEBASTIÁN: En Bogotá digamos no hay un riesgo tan eminente de minas y de munición sin explotar como en otros lugares.

ELIZABETH: Sí, pero digamos que la mayoría de desplazados vienen.

SEBASTIÁN: Sí, hay algunos proyectos, entonces a lo que venía mi aclaración es que acá en Bogotá no se hacen talleres de DRM porque eso es una labor más preventiva, excepto en la zona de Sumapaz en la localidad 20 hay si hay unos casos, pero si trabajamos más en Bogotá es con las víctimas que como tú dices son desplazadas en el tema de la rehabilitación por un lado, el tema de los proyectos productivos por otro la Campaña pues apoya en estos temas.

ELIZABETH: ¿Cómo es ese proceso de rehabilitación que tú nos estas comentando ahorita acá en Bogotá con estas víctimas?

SEBASTIÁN: El proceso de rehabilitación, digamos la Campaña ha apoyado en el proceso por ejemplo, la Campaña lo que tiene es una red de organizaciones cooperantes, y nosotros hacemos el contacto para que las víctimas lleguen a esas organizaciones, en el tema de las prótesis entonces nosotros somos digamos un puente que consigue los donantes o que habilita proyectos para que posteriormente para que las personas que han sido víctimas puedan hacer su proceso físico de rehabilitación, por ejemplo hay una organización que se llama CIDE Centro Integral de Rehabilitación que es una organización grande acá en Bogotá trabaja mucho con víctimas que nos ayuda en todo el proceso digamos de las prótesis.

ELIZABETH: ¿Cuál otras hay?

SEBASTIÁN: Diría que es con la que más trabajamos.

ELIZABETH: Háblame un poco sobre el proceso que tú me estabas comentando, que primero es el de rehabilitación.

SEBASTIÁN: Sí, desde proyectos productivos, los proyectos productivos hay varios acá en Bogotá de hecho desde comunicaciones hicimos un blog este año para visibilizar los proyectos

propios de las víctimas de Bogotá que esperamos ampliar un poquito más, son proyectos muy sencillos son proyectos realmente lo que buscan es que la víctima la persona vuelva hacer auto sostenible y en cierta medida tratar de mejorar sus condiciones socioeconómicas.

Los proyectos de acá en Bogotá pueden ser textiles por ejemplo, entonces la Campaña puede ayudar con máquinas de coser, máquinas de costura para que las personas puedan hacer toallas o algo para vender, otro señor que tienen una pizzería un carrito de pizzas ambulante, hay otro que tienen una fábrica de cocinas integrales y otro de muebles hay otro que pueden tener una tienda dependiendo de la condición de cada persona y de lo que ellos quieran como su proyecto de vida va cambiando el proyecto productivo.

ELIZABETH: Más o menos ¿cuánto ustedes se demoran con estas personas ayudándoles en sus proyectos?

SEBASTIÁN: De lo que he visto es un proceso de seguimiento constante, no es un proceso que nosotros les damos y dejamos de ayudarles, si no que tenemos que brindar la ayuda conjuntamente con ellos una asistencia, esa asistencia va generalmente acompañada por otras instituciones que apoyan sea el distrito, sea el SENA para que haya una capacitación más integral y se garantice lo que te decía la sostenibilidad del negocio.

Pero posterior a eso siempre hay un contacto permanente con las personas para ver si sí ha funcionado el proyecto o no ¿cómo le está yendo? ¿Qué si sigue trabajando en lo que se le dio? ¿Si la plata se invirtió en lo que se debía? si realmente hay una ganancia o una mejora en las condiciones de vida.

ELIZABETH: ¿Quiénes son esas personas qué hacen esos seguimientos?

SEBASTIÁN: El equipo de asistencia de la campaña, se llama Reinel Barboza y Luz Estela Henao son lo que lo hacen acá en Bogotá, en otras regiones son los coordinadores departamentales que te comentaba.

ELIZABETH: ¿Cómo usted llegó a Campaña Colombiana Contraminas?

SEBASTIÁN: Como llegue yo a Campaña, porque he... una compañera mía de la universidad hizo su práctica profesional acá luego se vinculó y luego cuando se retiró me dijo, yo fui asistente de comunicaciones con ella y se retiró más o menos dos años y medio y me llamaron para que trabajara en la Campaña.

ELIZABETH: ¿Qué fue lo que te motivó a entrar a trabajar acá?

SEBASTIÁN: Primero la labor que realiza creo que uno de los principales fuertes que se tienen acá es que se ve claramente el impacto de la labor que nosotros hacemos tiene en las personas, es una organización que constantemente la visita las personas que son víctimas, que constantemente acuden a nosotros porque saben que la labor de incidencia que nosotros tenemos es buena y que el equipo de trabajo es realmente comprometido, es gratificante ver que el trabajo se ve reflejado final en la calidad de vida de las personas.

ELIZABETH: ¿Cuál es el concepto de víctimas que ustedes utilizan acá en la ONG?

SEBASTIÁN: Sí, esa pregunta es muy importante porque la digamos como organización civil nosotros nos diferenciamos un poco del concepto de víctimas que podría tener el gobierno como efectivamente pasa, el estado maneja dos concepto de víctimas, una víctima directa y una víctima indirecta, la víctima directa siendo la persona que tubo directamente el accidente y víctima indirecta su núcleo familiar.

Nosotros en la Campaña ampliamos un poco concepto de víctima, porque hemos visto a través de nuestro trabajo en terreno como en las comunidades donde hay afectación por minas, por municiones sin explotar se ven afectadas en su totalidad, me explico si una ocurre un accidente a tu vecino que vivía a tres cuadras tú ya no vas tranquilo al colegio, ya no es tan fácil moverse ya no es he, puede haber problemas de suministro de alimentación porque a la gente le da miedo salir a los cultivos, entonces a pesar de que estas personas no han pisado una mina o que no ha sufrido directamente un accidente ni ellos ni sus familiares es una, afecta condiciones básicas de la vida de las personas, así sea su derecho a la alimentación, sea su derecho a la educación, se ve afectado sus derechos, por lo tanto deben ser considerados víctimas y nosotros los consideramos víctimas.

ELIZABETH: De las campañas que han hecho ¿cuál ha sido ósea la que te ha generado más imparto, que tú digas ush que verriquera lo que nosotros hicimos acá?

SEBASTIÁN: Pues a mí me parece que las jornadas que se han hecho por ejemplo de remángate el 4 de abril las dos primeras que se hicieron y últimamente la jornada del 9 de abril que es día de conmemoración de todas las víctimas del conflicto armado son jornadas que coercionan mucho a la población víctima, nosotros en esa jornada lo que hacemos es convocar a las víctimas en Bogotá, te habla a nivel Bogotá, no puedo hablar por otras regiones eh digamos que es un espacio donde ellos se encuentran hablan de cosas cotidianas, comparten sus preocupaciones, sus problemas pero también lo bueno que les han pasado, y se crea una fortaleza de este grupo de víctimas que a pesar de tener un impacto tan grande en la vida de las personas por que pierden un miembro y pues eso es algo imposible de recuperar y es algo que va durar toda la vida.

Son una población tan pequeña dentro de otro grupo de victimización, digamos hay cinco millones de desplazados en Colombia más o menos, las víctimas de minas son diez mil cuatrocientas aproximadamente, entonces el universo de víctimas es muy pequeño y es muy disperso, entonces me parece que estos espacios les dan fortaleza, les dan visibilidad, una identidad de grupo que es necesaria cuando uno quiere luchar por ciertos derechos que han sido vulnerados.

Anexo numero 6

Entrevista realizada por Tatiana Elizabeth García Benavides y Yury Andrea Alba Beltrán al señor Segundo sobreviviente de mina vinculado a la ONG Campaña Colombiana Contra Minas.

ELIZABETH: Hoy es 20 noviembre del 2013 aproximadamente son las once am, el día de hoy nos encontramos en la Candelaria en la compañía de un sobreviviente de mina antipersona, cuéntanos:

ELIZABETH: ¿Cuál es tu nombre?

SEGUNDO: Segundo.

ELIZABETH: ¿Cómo?

SEGUNDO: Segundo.

ELIZABETH: ¿Hacen cuando vives en la ciudad de Bogotá?

SEGUNDO: Diez, once años voy a cumplir ya acá.

ELIZABETH: ¿Cuántos años tienes?

SEGUNDO: 29 años.

ELIZABETH: ¿En que barrio vives?

SEGUNDO: Yo estoy viviendo en el Siete de Agosto.

ELIZABETH: ¿Tienes hijos?

SEGUNDO: No Señora, no tengo hijos.

ELIZABETH: ¿Para ti qué es la ciudad de Bogotá?

SEGUNDO: Pues la ciudad de Bogotá me ha traído muchas cosas, porque he podido solucionar algunos problemas que tuvo mi hermano como acompañante, y como él fue víctima yo soy acompañante de víctima de mi hermano; fue un caso muy duro porque el accidente que tuvo él fue muy duro.

Para llegar acá fue un misterio que tocó hacer, casi la vida tocaba dársela uno mismo, para llegar uno y asistir a lo de salud el mismo, y a mí me toco de Pasto seguir asumiendo la responsabilidad lo de salud de mi hermano, para que le pudieran pagar la ayuda humanitaria tuvo que ser un poco de vueltas para conseguir papeles y todo para llegar aquí a Bogotá y seguir lo mismo, y él hace poco que la reclamó, el año pasado no más se la dieron.

Y a mí me ha dado un poco duro, como víctima mi hermano que fue el causante del conflicto armado que tiene Colombia y es algo muy duro, porque aquí en Bogotá siempre ha sido un poquitico duro porque en este momento estoy sin trabajo, pero más o menos me la rebusco.

YURY: ¿Tu hermano a qué se dedicada? O ¿Tú a qué te dedicabas antes de llegar a la ciudad de Bogotá?

SEGUNDO: Al trabajo de campo, trabajo de campo como cosechar el café, eso del campo, de finca.

ELIZABETH: ¿Para ti qué es ser campesino?

SEGUNDO: Pues campesino no tiene nada que ver para uno, porque la vida para uno tiene que resignarse a lo que le toque, lo que le salga, si uno no se pone a investigar la vida, sino la vida mi Dios le pone las cosas que hace.

YURY: Eso quiere decir que para ti ¿ser campesino se define según el entorno en el que se vive?

SEGUNDO: Sí, pues lo que me quiere entender es que uno como campesino tiene que al son del conflicto armado que las cosas uno como campesino las paga por los conflictos armados del gobierno que no hay ley hasta ahora, porque hasta ahora están retomando las leyes.

ELIZABETH: ¿Cuándo tu hermano sufre el accidente que entidad, organización lo ayudaron?

SEGUNDO: Pues cuando mi hermano sufre el accidente yo no estaba, pero a yo me tocó la parte más dura de él para terminar, él fue la comunidad que lo ayudó, la comunidad y el municipio fue el que lo ayudo, ni que la ambulancia fue, si no que del pueblo lo sacaron a Pasto. Eso fue lo que pasó, la comunidad, pero de ahí para acá fue otra ruta más dura, ya fue para mí más duro, porque mi papá no hizo nada con él, porque el enfermo, entonces mis hermanos no quisieron ayudarlo, entonces a mí me toco coger la responsabilidad, ayudarlo puesto que una vez le hicieron una cirugía en Pasto y no le querían dar salida y me toco hacer una cosa, porque tenía que pagar una plata, yo tenía poca plata, entonces me toco hasta vender unas bicicletas para poder sacarlo y si no, no lo podía sacar por lo que debía ahí.

ELIZABETH: Y después de haber salido del hospital a ¿dónde fueron?

SEGUNDO: Hacia la casa fuimos, luego nosotros no volvimos por allá y nos fuimos y conseguimos una señora que se llama María Giselle, ella para poder llegar aquí a Bogotá con la ONG de aquí de Bogotá, Campaña Contra Minas, que fue Magali, no me acuerdo el apellido, con ella fue que llegamos aquí a Bogotá.

ELIZABETH: ¿Qué te dijeron cuando te estaban hablando de Campaña Colombiana Contra Minas?

SEGUNDO: Pues a mí me dijeron, una Doctora en Pasto que fue ella y me dio el número del celular, porque yo estaba haciendo unas vueltas y me dijo yo a usted lo veo como aburrido, entonces yo le dije es todo esto y esto, yo estoy preocupado por la situación de mi hermano entonces que hacemos hay, entonces ella me dijo y me dio un número de celular para que pueda ayudarlo esta señora, entonces yo hablé con ella y ahí fue cuando yo le pase los papeles y hay ya pudimos viajar a la ciudad de Bogotá y seguir lo del tratamiento de mi hermano.

Y la ONG ya nos, nos, nos ayudó a conocer más conocimiento de lo de víctimas lo que tenía uno, porque allá donde estaba uno en el pueblo no sabía uno, ni idea de lo que tenía uno como víctima que tenía que reclamar, hacer; sino fue hasta lo último después de lo que pasó del accidente.

ELIZABETH: ¿Qué ayuda te ha ofrecido Campaña Colombiana Contraminas?

SEGUNDO: Campaña Colombiana Contraminas lo de la estadía cuando es tuvo mi hermano con transportes, la alimentación y eso fue lo que ayudo, hasta que él estuvo las capacitaciones, que ha dado en algunos proyectos que salen.

ELIZABETH: ¿Cuáles son esos proyectos que tú acabas de mencionar?

SEGUNDO: Pues proyecto como una capacitación que hicieron de eso como empresarial, algún negocio de uno, se capacita uno en algún negocio de cualquier negocio.

ELIZABETH: Y ¿tú como hermano de la víctima también tuviste esa ayuda por parte de Campaña Colombiana Contra Minas?

SEGUNDO: Sí, si tuve.

ELIZABETH: ¿Qué ayuda te ofreció Campaña Colombiana Contra Minas?

SEGUNDO: En los proyectos que me han salido, (silencio) y así y me siguen llamando todavía a las reuniones que van a tener así, que han habido.

ELIZABETH: Tú nos acabas de hablar que te ayudan en salud ¿cómo es esa ayuda?

SEGUNDO: Pues en salud ayudaron fue a mi hermano, a mí no, no, no han mirado porque todavía estoy reactivando yo mismo haber.

ELIZABETH: Y ¿en la ayuda psicológica Campaña Contra Minas en que los ha ayudado? ¿Cómo?

SEGUNDO: Ayuda psicológica, si me ayudo con psicóloga, psicología en eso sí me ayudaron, pero eso no recuerdo cuanto tiempo estuve en eso de psicología, en eso sí estuve.

YURY: ¿Qué relación tienes tú con Campaña Colombiana Contra Minas?

SEGUNDO: Al momento que llegamos fue los primeros que conocimos y con ellos siempre hemos estado ahí.

YURY: Digamos en el proceso de rehabilitación e inserción acá en la ciudad de Bogotá ¿cómo ha sido el acompañamiento de Campaña?

SEGUNDO: Pues lo de Campaña ha sido bien.

ELIZABETH: ¿Cómo ha sido ese acompañamiento? Descríbenoslo por favor.

SEGUNDO: Del acompañamiento de Campaña hasta que estuvimos en el proceso de mi hermano del tratamiento de salud, eso fue excelente.

ELIZABETH: ¿Por qué fue excelente?

SEGUNDO: Porque nos daban lo de los transportes, lo de los transportes y estadía.

ELIZABETH: ¿Tu hermano actualmente a qué se dedica?

SEGUNDO: Mi hermano pues ahora está en el campo, porque el compro una finca el año pasado, porque él estaba aquí en Bogotá y estaba sin trabajo.

ELIZABETH: Y ¿tú porqué decidiste quedarte en la ciudad de Bogotá?

SEGUNDO: Porque eso es un caso, una cuestión muy aparte, eso no lo comentó yo.

ELIZABETH: ¿Las expectativas con las que tú llegaste a la ciudad de Bogotá se han cumplido?

SEGUNDO: Pues sí se han cumplido, a él sí se le cumplieron y a mí se me están cumpliendo, porque conocí más conocimiento de la ciudad y he aprendido más cosas. Yo he conocido gente pobre, gente humilde, gente rica y conocí varios lados, yo he conocido buenas empresas, porque he trabajado en eso de movición de equipos y todo, he estado en una empresa por allá en el norte que presentan eso de historias como tipo del titane y tipo así.

ELIZABETH: ¿Para ti qué es la ciudad de Bogotá?

SEGUNDO: Pues para mí es una cosas muy bonita la ciudad aquí si usted un conocimiento de algo sepa de uno lo, lo si uno se deja vencer de la ciudad la ciudad se lo come a uno pero uno debe ser duro, pero la ciudad le tiene, le tiene buenas para el futuro.

ELIZABETH: Digamos en esos procesos que tú dices ¿en esas cosas que uno debe incorporar para sobrevivir en la ciudad te apporto Campaña Colombiana Contra Minas en algo?

SEGUNDO: Sí, me ayudado ¿en qué? Pues en los proyectos en estas reuniones así.

YURY: Ya para finalizar según tu criterio ¿cuál sería el acompañamiento que te podría generar Campaña Colombiana Contra Minas en el futuro?

SEGUNDO: Pues Campaña Contra Minas, pues no sé, eso es una cosa que tocaría mirar más adelante a ver qué es lo que sale, haber uno que puede hacer, la capacidad.

YURY: ¿Pero digamos en tus proyectos que tú tienes a futuro tú has vinculado a Campaña en ellos?

SEGUNDO: Sí pues yo tengo acompañamiento, y ahora como le estoy cogiendo el tiro a eso de construcción y de pinturas, estoy enfocado mucho a la construcción, porque me gusta a mí y en este momento lo estoy haciendo, porque yo di con un señor que si me está indicando, me está enseñando la construcción, es un señor que yo estoy viviendo con él.

ELIZABETH: ¿Digamos Campaña Contra Minas ha influido en tu comportamiento en esa incorporación a la ciudad?

SEGUNDO: Sí, una parte sí.

ELIZABETH: ¿De qué manera?

SEGUNDO: Pues cuando estuve con mi hermano sí y ahora en este momento también, y como yo no había estado así siguiente después que se terminó eso, que era cuando lo llamaban a uno para las reuniones y no más ahí.

Anexo numero 7

Entrevista realizada por Tatiana Elizabeth García Benavides a la señora Johanna Clavijo de Cabrera Cundinamarca, madre de una víctima de mina antipersona.

ELIZABETH: Hoy es 20 noviembre del 2013 y nos encontramos en la Candelaria en la compañía de una madre de un sobreviviente de mina antipersona, cuéntenos:

ELIZABETH: ¿Cuál es tu nombre?

JOHANNA: Johanna Clavijo.

ELIZABETH: ¿Cuéntenos de dónde eres?

JOHANNA: De Cabrera Cundinamarca.

ELIZABETH: ¿Hace cuánto tiempo vives en la ciudad de Bogotá?

JOHANNA: Cuatro años.

ELIZABETH: ¿Vives con tus hijos?

JOHANNA: Sí.

ELIZABETH: ¿Cuántos hijos tienes?

JOHANNA: Cinco, (risas) los hice muy rápido.

ELIZABETH: ¿Y cuál fue de tus hijos el que sufrió el accidente?

JOHANNA: El segundo.

ELIZABETH: ¿Cuántos años tiene tu hijo?

JOHANNA: Ahorita tiene diecisiete, pero cuando sufrió el accidente en esa época tenía diez años.

ELIZABETH: ¿En dónde vivía cuando él sufrió el accidente?

JOHANNA: En el municipio Cabrera Cundinamarca Vereda los Guabiales, pero el accidente ocurrió en el municipio de Icononzo Tolima.

ELIZABETH: ¿Hace cuánto llegaste a la ciudad de Bogotá?

JOHANNA: Llegue a Bogotá el primero de julio del dos mil ocho.

ELIZABETH: ¿Por qué viniste a la ciudad de Bogotá?

JOHANNA: Primero por la amputación de la pierna del niño y (silencio) las medicinas y la rehabilitación, y después me toco quedarme por el desplazamiento.

ELIZABETH: ¿Quién fue el que te ayudo cuándo llegaste a la ciudad de Bogotá con el tratamiento de tu hijo, con el tema de la prótesis?

JOHANNA: Él llego a Fusagasugá lo ayudaron, empezó en Fusagasugá en el hospital San Rafael, ya se empeoró la situación estaba contaminado y lo enviaron para cardiovascular de Soacha, la atención muy tenas, ya de ahí comenzó la rehabilitación, Colombianitos fue el que nos ayudó con la prótesis.

ELIZABETH: ¿De qué manera te ha ayudado Campaña Colombiana Contraminas con el tratamiento de tu hijo?

JOHANNA: Eh como en la capacitación, en comienzo la charla como en el apoyo, el apoyo para que no se sintiera uno menos, para espiritual digamos, después nos ayudó con albergue, después

con un proyecto productivo en Campaña con una máquina de coser, una Collarín, y charlas capacitaciones, nos dieron una capacitación en ropa deportiva allá en Ciudadela Colsubsidio, estuvimos como dos semanas y no ha sido mucho cualquier.

Nos han tenido mucho en cuenta, nos han dado mucho, una capacitación o cualquier programa que haya que nos ha favorecido, o para reclamar los derechos o contar las cosas y así, ha sido bastante la ayuda.

ELIZABETH: ¿Para ti qué es la ciudad de Bogotá?

JOHANNA: Hay un caos, esto acá es terrible, acá es difícil.

Anexo numero 8

Entrevista realizada por Yury Andrea Alba Beltrán a la señora Rosana Chicangana, hermana de una víctima de mina antipersona.

YURY: Hoy es 20 de noviembre del 2013 y nos encontramos en la candelaria con una víctima de mina antipersona, dígame ¿cuál es su nombre?

ROSANA: Bueno mi nombre es Rosana Chicangana, yo no soy la víctima como tal, es mi hermano.

YURY: Digamos en el proceso que ha pasado tu hermano como víctima ¿tú qué papel has desempeñado?

ROSANA: La acompañante.

YURY: Y digamos en ese proceso ¿qué apoyo han tenido de Campaña Colombiana Contra Minas?

ROSANA: Haber de Campaña Colombiana Contra (silencio) Minas conozco a Reinel Barbosa desde lo distinguí, lo conozco desde la Cruz Roja Internacional, fue el que nos prestó la ayuda para la herida, la guía, de donde tocaba ir, que había que hacer, orientándonos, porque yo si he vivido aquí en Bogotá pero mi hermano, de la noche a la mañana, por el accidente que tuvo en la mina tuvo que trasladarse aquí a Bogotá.

YURY: Digamos ¿en ese proceso psicológico Campaña Colombiana Contra Minas los ha estado acompañando?

ROSANA: Pues siempre nos ha llamado a las reuniones, (silencio) pues nos orienta estamos pendientes haber que nos pueden ayudar, más adelante digamos con el asunto de la vivienda,

digamos que en el asunto de las políticas con el gobierno, con el estado, para que a mi hermano le den la vivienda, porque mi hermano quedo totalmente en el calle.

YURY: Digamos en el proceso que ustedes han atravesado digamos en cuanto las leyes y eso, ¿Cuál ha sido el acompañamiento? Y ¿Quién les ha generado ese acompañamiento en cuanto accesoria jurídica?

ROSANA: Haber el acompañamiento, recién que llego mi hermano acá lo hizo fue, pues el que me ayudó una parte fue Reinel Barbosa, otra parte fue la Cruz Roja Internacional, Cruz Roja Internacional fue la que también nos prestó mucha ayuda, mucho apoyo hubo unos meses que nos ayudó con dinero, para los transportes, para la alimentación (silencio) y ya después pues nada.

YURY: Digamos ¿al momento que tu hermano sufre el accidente en que municipio o departamento estaba?

ROSANA: Él estaba en la Vereda las Perlas, finca Buenos Aires que era la finca de él y callo allá pues conectando con otra finca, Vereda las Perlas eso le pertenece a San Vicente de Caguan y el día que cayó en la mina lo remitieron a (silencio) lo remitieron al Batallón Cazadores y luego al hospital San Rafael en ese mismo momento lo remitieron a Florencia Caquetá y fue donde a mí me llamaron y me avisaron. Al otro día viaje ya (silencio) yo lo vi hasta el otro día porque yo llegue a las 2 de la mañana.

YURY: Digamos al momento que tu comienzas a tener contacto con tu hermano y comienzas a vivir esta problemática ¿quién es la primera persona o entidad de te brinda la mano?

ROSANA: La primera persona que me brinda la ayuda es la Cruz Roja Internacional, donde tuve los contactos con un señor Rodrigo Maltes que era el que me aconsejaba, el que me decía que había que hacer, Cruz Roja Internacional.

YURY: ¿En qué momento ustedes dos hacen contacto con Campaña Colombiana?

ROSANA: Después, cuando ya llevábamos unos días con Reinel Barbosa.

YURY: ¿Durante qué año más o menos pasa eso, el Contacto Con Campaña?

ROSANA: Con Campaña fue al siguiente año, como a mediados del 2012, 2011.

YURY: Y digamos ¿desde que hace contacto Campaña Colombia se ha mantenido ese contacto hasta el día de hoy?

ROSANA: Sí yo mantengo, si me llama a una reunión voy, siempre estoy hablando con Reinel Barbosa, pues a raíz de eso somos buenos amigos, tanto mi hermano como yo, ha sido muy buena gente.

YURY: ¿Digamos ustedes han participado en algún proyecto de Campaña?

ROSANA: ¿Cómo en qué forma?

YURY: Digamos proyectos productivos, de integración social o algo así.

ROSANA: ¿Proyecto así?

YURY: Sí, digamos ¿algún proyecto que maneje Campaña ustedes han sido participes?

ROSANA: No solamente las reuniones, eh que más le digo yo (silencio), no.

YURY: ¿Los proyectos que se están manejando actualmente en Campaña Colombiana Contra Minas en cuales ha participado?

ROSANA: Proyectos, no.

YURY: ¿No conoces algún proyecto que estén manejando?

ROSANA: No, hasta el momento no lo conozco.

YURY: ¿Digamos para ti que ser víctima?

ROSANA: (Silencio) haber digamos víctima digamos como mi hermano que él quedo desde el momento que sufrió el accidente se tuvo que desplazar a Florencia para la incapacitación, luego de 15 días de estar en la clínica, porque fue muy mal estado, el servicio tampoco fue muy bueno la clínica fue terrible, cuando yo tenía que estar a cada rato pidiéndole que le hicieran las curaciones y que prestaran auxilio porque mi hermano se agravo, se estaba muriendo, digamos no fue muy bueno, no (silencio) y llego el momento digamos a los 5 días, que él estaba hospitalizado dejo esos días sin comer, a él no le colocaban suero, se agravo se engusano, se infectó más, claro esa parte la dejaron engusano, por descuido también, porque como les digo no le prestaban el servicio como debía ser.

YURY: ¿En los proyectos que tú tienes con tu hermano incluyes a Campaña Colombiana Contra Minas?

ROSANA: Incluyo, ¿cómo en qué forma?

YURY: Digamos en un futuro ¿puedan seguir con el contacto de Reinel o puedas por medio de ellos hacer un proyecto? o algo así.

ROSANA: Pues eso espero, no (risa).

YURY: Y digamos al encerrar la relación que tienes actualmente con Campaña Colombiana Contra Minas en ¿qué términos la encerrarías?

ROSANA: No te entiendo.

YURY: ¿Bajo qué relación están tu hermano y tú con Campaña Colombiana Contra Minas?

ROSANA: Estamos en el término de charlas, digamos estamos mirando para que mi hermano en un futuro pueda acceder al subsidio de vivienda, eh de pronto estar mejor.

YURY: ¿Tu hermano en este momento en que estado físico y emocional se encuentra?

ROSANA: No pudo vivir acá en Bogotá, duró dos años viviendo conmigo rehabilitándose, pero se tuvo que ir para Neiva porque el frío le hace mucho daño, no puede vivir en clima frío, por eso tuvo que irse a Neiva donde un amigo que le da la posada; la ayuda humanitaria se le demora mucho y con esto es que él paga los servicios y la alimentación como él aquel día me dijo que fui a visitarlo, hay días que como otros no.

YURY: ¿Con qué frecuencia tienes tú contacto con Campaña Colombiana Contra Minas?

ROSANA: Cada vez que Reinel me llama para una reunión o que yo necesite algo en favor, digamos que me orienten algo, mi hermano tiene una deuda con el banco agrario, entonces yo llamo que podemos hacer o él que puede hacer.

YURY: Digamos ¿cuándo tú llamas a pedir favores en Campaña Colombiana te atienden o se demoran en atenderte?

ROSANA: A mí normalmente me entiende es Reinel.

YURI: ¿Bajo qué términos se llevan esas charlas? digamos de amistad, bajo términos de funcionario y público.

ROSANA: Sí de amistad más que todo.

Anexo numero 9

Entrevista realizada por Tatiana Elizabeth García Benavides y Yury Andrea Alba Beltrán al señor Jorge Alonso Luna sobreviviente de mina vinculado a la ONG Campaña Colombiana Contra Minas.

ELIZABETH: Hoy es 20 noviembre del 2013 y son aproximadamente a las 11:30 am hoy nos encontramos en la Candelaria con un sobreviviente de mina antipersona cuéntenos ¿cuál es su nombre?

JORGE: Jorge Alonso Luna.

ELIZABETH: ¿Cuántos años tiene?

JORGE: 52 años.

ELIZABETH: ¿Tiene esposa?

JORGE: Sí.

ELIZABETH: ¿Actualmente vive con ella en la ciudad de Bogotá?

JORGE: Con ella, sí.

ELIZABETH: ¿Tienes hijos?

JORGE: Sí, pero ellos no viven acá, viven en Ibagué.

ELIZABETH: ¿De dónde eres?

JORGE: Yo, Tolima.

ELIZABETH: ¿A qué te dedicabas antes de sufrir el accidente?

JORGE: Yo trabajando en la finca, en agricultura.

ELIZABETH: ¿Qué hacías en la agricultura?

JORGE: Pues yo cultivaba y manejaba café, ganado; lo que se hace en el campo y (silencio) lo que es del campo.

YURY: ¿Para ti qué es ser campesino?

JORGE: Qué es ser campesino, (silencio) no para mí ser campesino es, no es ser bien porque uno trabajan el campo nadie lo está mandando, no lo molestan a uno, uno vive muy tranquilo allá, yo vivía muy tranquilo allá.

YURY: ¿Cómo ha sido en su transcurso del campo a la ciudad?

JORGE: No, no, muy *berraco*, muy bravo para mí, yo nunca había estado en una ciudad, nunca, nunca siempre en el campo, salía al pueblo a mercar a remachar pero aun pueblo pero aquí se me hace muy duro, no más en el transporte, vive uno muy agitado con tanta gente.

YURY: ¿Hace cuánto vives en la ciudad de Bogotá?

JORGE: Dos años.

YURY: Y en ese tiempo ¿cuál ha sido el proceso que tú has llevado Campaña Colombiana Contra Minas?

JORGE: No para acá, le digo la verdad, si quién me ha ayudado la Cruz Roja Colombiana, esa es la que sí me ha ayudado aquí, pues si yo estoy aquí con esta gente, pues si ellos se dieron cuenta y Reinel me anoto hay por eso es que yo vengo a estas reuniones, porque yo no sabía de eso.

ELIZABETH: ¿Cuál fue la ayuda que la Cruz Roja Internacional te brindó?

JORGE: Me trajeron para acá, no esa agente me ha ayudado en todo, no le digo que me dieron una colchoneta, una locita, así cositas me han dado y me han dado unos así para reclamar algo, así para el transporte.

ELIZABETH: Tú anteriormente mencionadas que llegaste a la ciudad de Bogotá porque la Cruz Roja te trajo hasta acá ¿en qué parte te trajeron a vivir de la ciudad?

JORGE: A un hogar de paso, en Chapinero San Bernardo y de ahí me mandaban para el CIRE y ahí fue donde me hicieron esto, porque yo no sabía que había quedado así para siempre.

ELIZABETH: ¿Desde hace cuánto usted tuvo contacto con Campaña Colombiana Contraminas?

JORGE: Hace como (silencio) seis meses.

YURY: ¿Y quién fue la primera persona con la que usted tuvo contacto allá?

JORGE: De los de esta gente, un señor que vino el Caquetá me dijo en el Tolima, me dio una tarjetica, que por ahí la cargo, me dijo vea vaya a donde este muchacho (inicia a buscar la tarjeta) por eso es que estoy con esta gente acá, véala esa me la dieron ellos, entonces yo llame al muchacho, y pa`que, me citó allá y yo fui y de ahí para acá estoy con ellos, hay me llaman para reuniones y yo arrancó, a ver si me ayudan.

YURY: Y digamos en estos seis meses que lleva con Campaña ¿qué conoce de ella?

JORGE: No como muy bueno, porque el muchacho está trabajando si nos dan algo, si nos pagan algo, vamos a ver, el hecho es que a dónde me citen yo voy.

ELIZABETH: ¿Para ti qué es Campaña Colombiana Contraminas?

JORGE: No, no se pues dicen que ayudan con esta vaina, pero no sé muy bien de eso.

ELIZABETH: ¿Con el tema de la prótesis quien fue el que te ayudo?

JORGE: Esta prótesis, pues yo no sé, pero el primero que me ayudó con esto fue la cruz roja internacional, ellos fueron los que me llevaron al lugar de paso y de allá me mandaban para el CIRE, pero yo no sé quién me daría esto, pero la está que me dieron ahorita me la dio.

YURY: Digamos ¿en qué procesos haz estado en Campaña Colombiana Contra Minas excepto de reuniones?

JORGE: Estuve, me citaron primero en la alcaldía y luego nos llevaron a un poco de gente a un edificio por allá en la 26 y ahorita acá.

ELIZABETH: ¿De los proyectos que se manejan en Campaña Colombiana Contra Minas conoces alguno?

JORGE: Que sí conozco, a Reinel.

ELIZABETH: ¿De los proyectos productivos que se manejan en Campaña Colombiana Contra Minas conoces algunos?

JORGE: No.

YURY: ¿Cuál fue tu primer acercamiento con Campaña Colombiana Contra Minas?

JORGE: Pues que me llevaron por allá a la séptima a una entrevista con Reinel y así no he estado en nada más, y por aquí en estas que he estado por acá, la de allá, la de aquí y la que le digo, 3 no más.

YURY: ¿Para ti que es la ciudad de Bogotá?

JORGE: Que es la ciudad, me parece buena, pero uno que no está acostumbrado, pero ya me estoy acostumbrando, pero a uno se le hace *berraco* sin que plata, mendigando que le den algo por ahí, eso es triste, eso es triste para mí.

ELIZABETH: ¿Ese cambio del campo a la ciudad como ha sido?

JORGE: No es *berraco*, *berraco*, *berraco* porque yo ya lo tenía todo, en cambio aquí es más *berraco* pagando un arriendo, uno sin plata, sin trabajo.

YURY: ¿Con que frecuencia te cita Campaña Colombiana Contra Minas?

JORGE: Pues dicen que no van a ayudar, pues esperar que pasa a ver si nos dan vivienda o algo.

YURY: ¿Digamos Reinel cada cuanto se está comunicando contigo?

JORGE: No el cada rato me está llamando y comunicándose conmigo, me dice Luna vamos para tal lado esto va así, así, y yo hágale que yo lo acompañó donde sea, cuando me toque yo voy, a ver si nos ayudan con algo.

YURY: ¿Con que otra persona tienes contacto en Campaña Colombiana Contra Minas?

JORGE: Con él Reinel no más.

YURY: ¿Digamos la relación que tienes con Reinel bajo qué términos la puedes encerrar?

JORGE: Como (silenció) como, ¿encerrar cómo?

YURY: Digamos como relación como la podrías encerrar como algo muy formal, como una amistad.

JORGE: No muy formal, el chino vive luchándola, como él también es víctima, es víctima también, pero me parece muy bien el muchacho, a el chino no hay que dejarlo solo, yo le digo cualquier vaina que necesite yo le hago.

YURY: Cuando sucede tu primer acercamiento con Reinel ¿él qué te dice?

JORGE: Luna vamos bien, hay que echar para adelante, hay que tocar puertas donde sea necesario, pero hay que echar para adelante, yo le digo sí hay que echar para adelante y dónde me llamen yo voy.

ELIZABETH: ¿Cuando tú fuiste a Campaña Colombiana Contra Minas qué te dijeron?

JORGE: No que me iban a ayudar.

ELIZABETH: ¿Cuándo tú llegaste a esta ONG cuál fue tu primera impresión?

JORGE: ¿Cómo?

ELIZABETH: ¿Qué pensaste cuándo llegaste allá ha Campaña Colombiana Contra Minas?

JORGE: No yo dije Dios quiere me van ayudar, porque esta gente me va ayudar porque saben, pues como viven sobre eso, pues vamos a ver que me ayuden en algo; me dicen que sí, vamos a ver.

ELIZABETH: ¿Cuando tú sufriste el accidente, me dijiste que estabas ...

JORGE: No yo me volví loco, yo quede loco, loco, yo me enloquecí; quedar sin una *pata* dije yo, yo no sabía de prótesis y nada, yo dije así para que, yo me fui a matar yo mismo, yo me iba a matar. Esta mujer se enloqueció también, a ella la operaron le sacaron el corazón, a ella la operaron porque se enloqueció también, estaba grave y viendo así que yo deje todo en la finca, yo sin un pie yo que voy hacer en la vida.

Fue entonces que llego la Cruz Roja allá, una doctora y ahí si me echaron para acá donde yo vi gente peor que yo, allá donde yo voy a tratamiento usted va y queda aterrada, gente aquí así mocha las 2 piernas, los 2 brazos y sin un ojo y tranquilos; y yo loco yo lloraba solo y yo decía

para que así sin una pata, y vea, yo dure seis meses con una psicóloga, yo del Federico lleras me iba a votar del sexto piso a bajo, y vea uno no sabe .

ELIZABETH: ¿Y en esa ayuda psicológica te ayudo Campaña Colombiana Contra Minas?

JORGE: No yo no sé quién me dio eso, una psicóloga en Ibagué eso de quien era de la Cruz Roja, yo no sé de quién sería.

YURY: ¿Para usted que es ser víctima?

JORGE: Ser víctima es, ay Dios mío, le conté yo como ando eso a uno le salen unas ampollas adentro, el paso de esto, es como para yo andar, yo sufro, me da seca acá, esto que, uno para trabajar no puede porque eso se le ampolla.

YURY: ¿Entonces para usted ser víctima es solo la que sufre el accidente o también el núcleo familiar?

JORGE: El núcleo familiar todos, porque mi hija y mi esposa se enloqueció a ella la operaron acá en Bogotá de corazón abierto porque se desmayó y sí, mi papá, mis dos hijas que yo tengo casi se me mueren viéndome así, es que una cosa es contarle y otra ver, me paso esto habían más de 200 res botadas muertas las mataron, perros, chivos, yo salí en El Tiempo, en la televisión ahí Salí yo Jorge Luna, mi papá, así como estoy me toco venirme para acá, porque como voy a echarme un bulto encima, como voy a trabajar por allá no puedo, si a veces me siento mal así

para andar, ay Dios mío esto es duro no se lo deseo, porque donde no haya sido por el perro me raja acá.

YURY: Muchas gracias don Jorge.

Anexo número 10

Entrevista realizada por Tatiana Elizabeth García Benavides y Yury Andrea Alba Beltrán al señor Javier Gutiérrez Salazar sobreviviente de mina vinculado a la ONG Campaña Colombiana Contra Minas.

ELIZABETH: Son las 2:26 del día 16 de octubre del 2013, nos encontramos en las instalaciones de Campaña Colombiana Contra Minas. Buenas tardes ¿cuéntenos cuál es su nombre?

JAVIER: (Brecha mental) buenas tardes mi nombre es Javier Gutiérrez Salazar, soy nacido en Agua Dios Cundinamarca, tengo 37 años, el 24 de febrero sufrí un accidente, una vaca piso la mina y la bomba (brecha mental) pues me reventó los miembros genitales y las cuerdas vocales, mi nombre es Javier Gutiérrez Salazar.

ELIZABETH: ¿Tienes hijos?

JAVIER: No, soltero.

ELIZABETH: Soltero, ¿hace cuánto vives en la ciudad de Bogotá?

JAVIER: (Brecha mental) desde el 2006 (brecha mental) desde el accidente.

ELIZABETH: Hace cuanto en el 2006 ¿no? ¿En dónde vivías cuando llegaste acá a Bogotá?

JAVIER: En San Juan de Arama Meta.

ELIZABETH: ¿Cuéntanos a que te dedicabas antes de llegas acá a la ciudad de Bogotá?

JAVIER: Bueno (brecha mental) yo fui militar con una duración de 10 años en las fuerzas espaciales, en el 2003 me retire y el en 2006 sufrí en accidente, sí, el accidente fue en San Juan de Arama Meta, en los llanos orientales, sí.

ELIZABETH: ¿Qué expectativas tenías cuando llegaste a la ciudad de Bogotá?

JAVIER: Que expectativas pues, así como estoy pues muy berraco, porque pues así como estoy pues sin los miembros genitales (brecha mental) andando con sonda en la orina y todo eso, si señora y a raíz del accidente pues (brecha mental) me puse a estudiar el bachillerato, y se ya un técnico también en ciencias administrativas y también seguí estudiando y todo eso, sí a raíz del accidente fue que comencé a estudiar y todo eso.

ELIZABETH: He... ¿cuéntanos como llegaste a Campaña Colombiana Contra Minas?

JAVIER: (Brecha mental) yo distinguí a Reinel (brecha mental) en el 2008 lo conocí a él me está ayudando lo de la cirugía me está ayudando para la cirugía y todo eso, me están ayudando ellos.

ELIZABETH: Tú nos cuentas que conociste a Reinel en el 2008, ¿ósea que él fue el que hizo el contacto contigo para llegar a Campaña Colombiana Contra Minas?

JAVIER: Sí, hicieron un encuentro con la Presidencia de la Republica, la OEA y todo eso y ahí estaba él, y ahí me hice el contacto con ellos, con la Campaña Colombiana Contra Minas.

ELIZABETH: ¿Cuéntanos como fue ese primer contacto con Campaña Colombiana Contra Minas?

JAVIER: Pues el primer contacto fue con la presidencia, y hay después con la OEA, y después con la Campaña Colombiana Contra Minas ellos dieron (brecha mental) una capacitación (brecha mental) a las víctimas minas mejor dicho, sí.

ELIZABETH ¿En qué te ha ayudado Campaña Colombiana Contra Minas?

JAVIER: Nos ha dado el estudio, pues hacer lo del técnico el bachillerato y pues estado (brecha mental) para mi cirugía también y para mi cirugía.

ELIZABETH: He... ¿tú conoces algunos de los proyectos productivos que se están realizando en Campaña Colombiana Contra Minas?

JAVIER: No, en este momento no.

ELIZABETH: ¿No?

JAVIER: No.

ELIZABETH: Tú nos estabas hablando de que Campaña Colombiana Contra Minas los estaba ayudando digamos en el tema de educación de.

JAVIER: Pero estaba gestionando (brecha mental) así hablar, hablar no más, hablar no más, aparte pregunta averigüe y no más.

ELIZABETH: ¿En qué te ha ayudado Campaña Colombiana Contra Minas?

JAVIER: He... es un acompañamiento que me hacen ellos, un acompañamiento.

ELIZABETH: ¿Cómo es ese acompañamiento?

JAVIER: Hacia la cirugía (brecha mental) la cirugía que me van hacer, y la cirugía y todo eso, y para ver los doctores cómo está lo del proceso y todo eso.

ELIZABETH: ¿Cómo son esos acompañamientos que tú nos acabas de mencionar?

JAVIER: Pues (brecha mental) yo averigüe lo de la cirugía y (brecha mental) ellos llaman y averiguan cómo va la cirugía como esta y todo.

ELIZABETH: ¿Quiénes son las personas que hacen acompañamiento?

JAVIER: Reinel Barbosa.

ELIZABETH: ¿Solo Reinel?

JAVIER: Sí, él es el que está pendiente como esta, como le ha ido y todo eso.

ELIZABETH: ¿Son que personas que trabajan en Campaña Colombiana Contra Minas has hecho también contacto?

JAVIER: No me sé el nombre de ellos, aquí con todos, yo me hablo con todos.

ELIZABETH: ¿Si?

JAVIER: Sí señora.

ELIZABETH: Bueno ese primer acercamiento con Reinel Barbosa ¿cómo fue?

JAVIER: He... él también es víctima de mina antipersonal, él también es víctima de mina él, entonces y todo eso (brecha mental) él hizo un curso conmigo, en una fundación tecno lo mismo y él se metió a la Campaña Colombiana y hay seguimos hablando juntos y pues seguimos apoyándonos juntos y todo eso y nos seguimos hablando y todo eso.

ELIZABETH: ¿En qué proyectos has participado que se hayan realizado acá en Campaña Colombiana Contra Minas?

JAVIER: Aquí en la Campaña he... un plan de negocios que se hizo, un plan de negocios todo eso.

ELIZABETH: Háblanos un poco de ese plan de negocios.

JAVIER: no pues he... (Brecha mental) sobre emprendimiento empresarial sobre emprendimiento y todo eso.

ELIZABETH: ¿Y de que trataba ese emprendimiento empresarial?

JAVIER: Es un plan de negocios pues (brecha mental) hay venden mercancías, como venderla, como pisar el mercado, como salir y todo eso.

ELIZABETH: Es decir que tú que, tú ósea tú tienes ahorita un negocio.

JAVIER: No, lo tenía, porque (brecha mental) quede debiendo cinco meses de arriendo y estoy pues ahorita estoy mal, estoy como dice el cuento pues.

ELIZABETH: ¿Y cuál era el negocio que tenías?

JAVIER: Una miscelánea.

ELIZABETH: Una miscelánea.

JAVIER: Sí.

ELIZABETH: ¿Y en que te aporato Campaña Colombiana Contra Minas para crear ese negocio?

JAVIER: Pues he... (Brecha mental) sobre el sostenimiento productivo.

ELIZABETH: Sostenimiento productivo, ¿cuéntanos como fue ese procedimiento?

JAVIER: Eh... digamos he le dan un porcentaje a uno (brecha mental) lo fortalece, fortalece el negocio que tiene uno y lo fortalece uno.

ELIZABETH: ¿Cuánto era el capital que ellos invertían en ustedes?

JAVIER: No pues a mí me entregaron como millón y pico, como millos doscientos algo así.

ELIZABETH: ¿Por qué crees que el proyecto productivo no se pudo pues sostener?

JAVIER: Pues muy poquito (risa) siempre como yo no, no alcanza uno pa, pues a veces uno piensa pues y ya siempre queda uno, pues uno cae en las malas ventas, no pues.

ELIZABETH: ¿Esas clases de emprendimiento donde las realizaban?

JAVIER: No (brecha mental) ya lo había hecho hace harto, lo había hecho ya hace harto.

ELIZABETH: He... ¿Dónde los habías hecho?

JAVIER: En la Fundación San Felipe Neri.

ELIZABETH: ¿Dónde queda esa fundación?

JAVIER: Eso queda en Suba, en Suba.

ELIZABETH: En Suba.

JAVIER: Sí.

ELIZABETH: Esos talleres que tú me estás hablando.

JAVIER: (Brecha mental) duro tres meses ese taller que tuvimos.

ELIZABETH: ¿Tres meses?

JAVIER: Sí, sobre emprendimiento empresarial.

ELIZABETH: ¿Y qué clases veían?

JAVIER: Todo.

ELIZABETH: ¿Qué es todo?

JAVIER: He... la visión, la misión de un negocio, cómo uno mirar, como un sostenimiento, como uno puede superarse como uno la ganancia y todo eso.

ELIZABETH: ¿En qué más cosas te ha colaborado Campaña Colombiana Contra Minas?

JAVIER: En eso no más y así no más pues con ellos así.

ELIZABETH: Campaña Colombiana Contra Minas.

JAVIER: Y hoy también me metieron a la entrevistas que estamos haciendo ahorita las encuestas con el estado, las encuestas que estamos haciendo horita.

ELIZABETH: ¿De qué son esas encuestas?

JAVIER: He... Son gentes desplazadas, son gentes de bajos recursos (brecha mental) que busca la reparación de las víctimas también.

ELIZABETH: ¿Qué más ayudas residiste por parte de Campaña Colombiana Contra Minas?

JAVIER: Pues en este momento, pues (brecha mental) he... el fortalecimiento que me dieron del negocio y (brecha mental) el acompañamiento con la cirugía que me están haciendo, con la cirugía que me hace falta.

ELIZABETH: Esos cursos que me estabas hablas de emprendimiento ¿los hiciste con Reinel Barbosa?

JAVIER: Sí, no más uno, no más, sí no más un tecnólogo e hice otro con él.

ELIZABETH: ¿Y hace cuanto hiciste esos cursos?

JAVIER: Pues en el 2008 y en el 2009.

ELIZABETH: ¿Quién te daba esos cursos?

JAVIER: Eso era la misma fundación.

ELIZABETH: ¿Te acuerdas de tus profesores?

JAVIER: Claro.

ELIZABETH: ¿Cuéntanos de ellos?

JAVIER: Me da pereza (risa) pues bien hay nos enseñaban y todo eso.

ELIZABETH: ¿Si te gustaban las clases?

JAVIER: No claro arto.

ELIZABETH: ¿Cuál era la que más te gustaba?

JAVIER: Todas son bonitas.

ELIZABETH: Pero uno debe tener una clase pues preferida, ósea la que más destaca de todas ¿cuál es esa?

JAVIER: No pues he... (Brecha mental) emprendimiento no pero uno ve la básico y todo eso.

YURY: Pues digamos a lo que tú nos mencionabas al acompañamiento que hizo Campaña Colombiana, ese acompañamiento fue netamente monetario o hubo un proceso hay digamos porque tengo entendido que Campaña también maneja el proceso de derechos en cuanto a ese proceso ¿qué acompañamiento tú tuviste?

JAVIER: Es un proceso que pues (brecha mental) los viáticos me daban ellos, lo de los pasajes y... (Brecha mental) me acompañaban al hospital, acompañaban a mirar cómo iba yo con la cirugía, cómo estaba con el hospital y todo eso.

YURY: Pero digamos en cuanto a derechos ¿qué derechos aprendiste que tenías después de ese accidente?

JAVIER: Ha... no pues (risa) hay estamos.

YURY: pero digamos en este momento si se está haciendo este acompañamiento o todavía no se ha empezado hablar sobre este tema.

JAVIER: No se ha pensado todavía no, ahorita tengo un abogado por aparte de la Campaña Colombiana y estoy paliando la pensión por invalides (brecha mental) la pensión la estoy paliando aparte, la estoy paliando solo mejor dicho.

YURY: Digamos en ese momento ese proceso de rehabilitación que tú has venido teniendo a parte de los procesos productivos en que más ha intervenido Campaña Colombiana.

JAVIER: No pues en eso no más y sobre lo que estoy haciendo ahorita sí sobre las encuestas sobre la reparación de las víctimas y todo eso, también.

ELIZABETH: Tú nos estabas comentando que cuando hiciste todas las vueltas del médico había alguien de Campaña Colombiana Contra Minas que te acompañaba ¿quién era esa persona?

JAVIER: No pues hasta ahorita que me está acompañando pues Reinel Barbosa hasta ahora que me está acompañando él y eso cuando puede porque cuando no puede pues no va, no puede ir y eso y yo le comento que dijo el médico esto y esto y pues así.

YURY: En cuanto a organizaciones ONGS aparte de Campaña Colombiana Contra Minas ¿cuál otras ONGS te han acompañado en ese proceso?

JAVIER: Yo he estado con la UNITEC, UNICEF por Colombia, he... la OEA y la Presidencia, estoy cuadrando con ellos para cirugía y todo eso, la fundación UNITEC por Colombia (brecha mental) me busco cirujano plástico y el neurólogo, sí, y solamente necesito un hospital que me hagan la cirugía, y no es posible como Caprecol no me cubre y necesito un hospital en este momento para que me hagan la cirugía, ahorita ando con sonda en la orina y necesito la cirugía, necesito sí necesito la cirugía y todo eso.

YURY: Y digamos en cuanto a esos subsidios que tú dices que obviamente tienen que recibir las personas que son víctimas, has recibido algún de esos subsidios o algo así para tus cirugías y eso.

JAVIER: Pues de la cirugía no, hay estoy en vueltas estoy por un lado, para otro lado, mirando como *pa`* gestionar y todo eso, he... la fundación (brecha mental) me pago todo lo de la cirugía plástica (brecha mental) y el neurólogo me lo consiguió todo, me lo consiguió, solo necesito un hospital que me hagan la cirugía, sí.

ELIZABETH: Digamos he... ¿cómo supiste de cómo hacer todos esos trámites? ¿Quién te ayudo en eso?

JAVIER: He... la OEA y La Campaña Colombiana también con Reinel Barbosa me ha ayudado mirando pues tocando puertas, mirando como hace uno *pa`* la cirugía.

ELIZABETH: ¿Cómo te ayudo Reinel Barbosa?

JAVIER: He... gestionando los hospitales, mirando que podemos hacer, gestionando más que todo gestionando, mirando cómo se puede hacer y todo eso.

ELIZABETH: ¿Cada cuánto Reinel Barbosa te acompaña hacer todo estos vueltas o recorridos para tu cirugía?

JAVIER: ¡No! pues hace arto no andamos juntos (risa) sí.

ELIZABETH: Tú sabía que Reinel.

JAVIER: Sí le comento yo le comento a él sí, si necesito algo él me ayuda o si no pues (brecha mental) no lo puedo acompañar o tal cosa, me avisa y todo eso.

ELIZABETH: ¿Hace cuánto no hablas con Reinel?

JAVIER: Desde hoy jum, hace con él hace ratico cuando salió.

ELIZABETH: ¿Si?

JAVIER: Él está incluido en la Mesa Nacional.

YURY: Aja sí empezó hace.

JAVIER: Y él también me dijo que me iba a incluir a mí, me dijo que me iba a meter a ver que podía hacer y todo eso.

YURY: Ha okay he... digamos en cuanto al momento pues retomando un poco antes, el momento que tú sufres el accidente digamos el proceso familiar que pues me imagino que en donde tú vivías tenía contabas con familia ósea mamá hermanos o algo así.

JAVIER: Mi mamá vive en Agua Dios Cundinamarca y el accidente fue en los Llanos Orientales entonces un trayecto muy lejos pues siempre, sí.

YURY: En ese momento.

JAVIER: Y mi abuelo tiene cáncer, mi abuelo sufre de lepra y todo eso tengo una tía que murió hace (brecha mental) le dio cáncer del colon murió hace dos años mi tía.

YURY: Entonces digamos, entonces en ese proceso estuviste siempre solo, digamos de he... aparte de ¿ósea empezaste el proceso como tal solo?

JAVIER: Sí solo, solo, solo me ha tocado siempre buscando proyectos mirando cómo.

ELIZABETH: Qué te parece ¿para ti qué es la ciudad de Bogotá?

JAVIER: Pues muy bonita, tiene muchos proyectos jum muy bonito, a mí me gustaría seguir estudiando, ser alguien en la vida, pues seguir estudiando y todo eso.

ELIZABETH: Digamos ¿las expectativas con las que tú llegaste acá a la ciudad de Bogotá se han cumplido?

JAVIER: Pues hay vamos (risa) si señora.

ELIZABETH: ¿Cuáles se han cumplido?

JAVIER: He... estudiar el bachillerato, hacer un técnico en las ciencias administrativa sí, y lo de la cirugía pues que me hace falta lo de la cirugía me hace falta, y la fundación (brecha mental) ya me busco los (brecha mental) los doctores y necesito el hospital que me van hacer la cirugía y hablar con la Presidencia me dicen que sí, que sí y esta es la hora que no me han dado respuesta, con un hospital y nada de eso.

ELIZABETH: ¿Dónde vives?

JAVIER: He... (Brecha mental) acá en el Quiroga, en el Quiroga en la 31 con caracas sur.

ELIZABETH: ¿Hace cuánto vives en el Quiroga?

JAVIER: Desde el 2006, desde el accidente estoy pagando arriendo y todo eso.

ELIZABETH: ¿Desde qué llegaste acá a la ciudad de Bogotá siempre has vivido en el Quiroga?

JAVIER: Siempre he vivido ahí.

ELIZABETH: ¿Cómo llegaste allá al Quiroga?

JAVIER: He... una hermana vivía ahí, una hermana, y se fue de ahí me dejó ahí, estoy pagando arriendo mejor dicho estoy pagando una piecita y estoy pagando arriendo y todo eso.

YURY: Digamos en cuanto al proceso de sostenimiento ¿qué haces actualmente para poder suplir tus necesidades y eso?

JAVIER: He... a mí la OEA (brecha mental) desde el 2008 me paga un sueldo la OEA, y en el 2011 (brecha mental) me quitaron el sueldo la OEA, me quito el sueldo la OEA mejor dicho.

ELIZABETH: ¿Te quitaron el sueldo?

JAVIER: Sí (brecha mental) debo ocho meses de arriendo ya y en estos días me ha tocado empeñar todo las cositas el televisor, la nevera me ha tocado en empeño y todo eso.

ELIZABETH: ¿Por qué te quitaron ese sueldo?

JAVIER: (Brecha mental) ya habíamos durado dos años y medio con la OEA pues (brecha mental) ya no hay más recursos, se acabó los recursos hay ya tocaba esperar porque no había plata, ni fondos que no había y nada de eso.

ELIZABETH: He... ¿describeme tu barrio?

JAVIER: Pues un poquito peligroso jum, pues hay mucha *ñeramienta* por allá de noche, mucho vicioso pues (brecha mental) hay gente de bajos recursos pero es un peligro por allá. Y a mí hace cinco meses me robaron con un cuchillo me robaron el maletín y todo eso, venia de estudiar (brecha mental) con un cuchillo y todo yo arranque pues llévese el bolso que más hacía pues.

YURY: Digamos cómo fue ese proceso, digamos de venir del campo, digamos de una zona rural a venir a una ciudad tan fría como es Bogotá no tanto en clima si no también si no también por sus habitantes.

JAVIER: Pues me fue muy duro porque pues yo vivía por allá en el monte y uno por acá a la ciudad pues uno ¿adónde llegue *pues?* (risa) uno queda como *pues*.

ELIZABETH: Háblanos un poco sobre esa transición que hubo del campo acá a la ciudad de Bogotá.

JAVIER: Pues ahí (brecha mental) encerrado en la casa, ahí en la casa encerrado y todo eso, andaba con sonda en la orina, con sonda (brecha mental) de la ganastomia no podía andar mejor dicho y andaba con un bastón hasta el 2008 fue que pude andar bien, del 2006 al 2008. Y (brecha mental) hay con silla de ruedas yo no podía caminar mejor dicho así como estaba no podía caminar ni nada, siempre fue un poquito durito.

ELIZABETH: ¿El día que tuviste el accidente quienes te ayudaron?

JAVIER: Mi mamá fue a Villavicencio Meta ella fue ahí y ella estuvo conmigo, a Villavicencio.

YURY: Digamos he... no sé pero digamos he... ¿Tú cuando estabas en tu pueblo en tu esto a que te dedicabas? ¿Qué hacías?

JAVIER: Arriando ganado o en oficios barios.

YURY: ¿Esos oficios barios son cuáles?

JAVIER: (Brecha mental) soy albañil, soy ganadero y soy pues militar (brecha mental) yo fui militar dure 10 años de militar, también.

ELIZABETH: ¿Para ti qué es ser campesino?

JAVIER: No pues (brecha mental) sembrar la tierra, sembrar y arribar la ganadería y todo eso.

ELIZABETH: Digamos acá a la ciudad de Bogotá es muy difícil de encontrar pues su tierrita donde uno, donde uno pueda sembrar algo ¿no?

JAVIER: No pues acá toca uno, pues acá, pues por ahí servir a otra persona.

ELIZABETH: Exacto, digamos ese cambio me imagino que fue muy brusco.

JAVIER: Mientras que en el campo uno siembra la yuca, plátano, lo que uno siembra es todo eso y ya lo coge uno mismo y lo vende todo eso y así, y acá uno pagando arriendo pues.

YURY: Ósea que tú piensas que las condiciones son mucho más drásticas que las que se brindan en el campo digamos acá en la ciudad de Bogotá.

JAVIER: Pues sí porque en el campo uno tiene su tierrita uno puede sembrar lo mismo y acá pagando arriendo sin nada propio pues uno como hace acá en Bogotá muy berraco cierto.

ELIZABETH: Háblanos un poco sobre tú vida en el campo ¿cómo era esa vida?

JAVIER: No pues bien.

ELIZABETH: ¿Qué es bien?

JAVIER: He... a las 5 me levantaba a arriar el ganado, a ordeñar las vacas me levantaba a las 5 de la mañana he... (brecha mental) de las fincas las sacaba las vacas, las sacaba de un lado a otro lado, las sacaba y en la tarde a las 5 otra vez la recogía a la finca, y así es lo mío ya me iba a trabajar a Vista Hermosa Meta o si no a Santurama o cosas así.

ELIZABETH: Tú nos contaste que eres militar ¿no?

JAVIER: Sí dure 10 años en las fuerzas especiales los comandos.

ELIZABETH: ¿Cómo llegaste allá?

JAVIER: (Brecha mental) soldado regular primero, después seguí la carrera militar.

ELIZABETH: ¿Qué te motivo hacer militar? ¿Por qué ser militar?

JAVIER: Me gusta mucho las armas, me gusta mucho pues la guerra, me gusta mucho como la paz ¿no?

YURY: digamos, tú que viviste pues ese conflicto desde el punto de vista observador y luego pasar a vivir en carne propia ¿cómo fue pues ese, como ese primer impacto que hubo?

JAVIER: Pues me fue duro porque (brecha mental) pues yo como militar mato a la guerrilla, pues mato a la guerrilla y todo eso pues sin bien y todo eso, y ahorita que caqui ahorita pues que paso (risa) me tocó a mí que vamos hacer pues.

ELIZABETH: Si tú tuvieras la oportunidad de hablar con más sobrevivientes que les dirías sobre tu experiencia.

JAVIER: (Brecha mental) que Dios nos dio una oportunidad y que hay que saber aprovecharla ¿no? echar *pa` lante*.

YURY: Digamos yo tengo una pregunta, digamos al momento que tú sufres el accidente ¿cuál es tu mentalidad, al momento que tú llegas y te encuentras con esa realidad que para muchos es muy dura?

JAVIER: Pues es muy berraco, pues así uno como hombre y si uno ve a una mujer (brecha mental) se enamora uno de ella y le dan ganas como dice el cuento ¿no? y así como se encuentra uno ahorita pues, uno pues (brecha mental) tiene que tener fortaleza, no tener fortaleza y seguir *pa` lante* porque, que más hace uno pues le toco la vida uno así pues.

YURY: Y digamos en ese proceso de tener fortaleza Campaña Colombiana En algún momento te brindo esa mano para digamos apoyar ese proceso.

JAVIER: Pues la Campaña Colombiana y también la fundación UNITEC por Colombia pues bien, sí bien salgo con ellos con el psicólogo y hablar con el psicólogo y todo eso.

YURY: Y en cuanto ¿piensas que ese proceso si sirvió o fue un proceso más personal?

JAVIER: Sí sirvió, porque así uno habla, pues sí sirvió arto.

ELIZABETH: ¿Por qué sirvió?

JAVIER: (Brecha mental) se desahoga uno.

ELIZABETH: cuéntanos como fue ese proceso de desahogamiento que tú nos estas mencionando.

JAVIER: Uno cuenta por lo que está pasando en la vida, que uno necesita a la mujer, que uno como esta, como se siente uno pues uno cuenta uno desde lo personal de uno, si a mí me toco me

va tocar muy duro en este momento pues yo tengo sonda pues y hace un mes me separe, me traiciono la novia y todo eso.

YURY: Digamos en cuanto he... pues el proceso ahorita que estas atravesando pues el de la cirugia que piensas, quieres que te la hagan y todo eso, digamos el momento que ya pases a cirugia ¿cuál es tu plan a futuro?

JAVIER: A mí la cirugia (brecha mental) *pa`que* me quiten la sonda, la sonda que tengo que siempre es un martirio la sonda, seguir estudiando, me gustaría seguir estudiando.

YURY: Seguir estudiando ¿y especializarte en qué?

JAVIER: Me gustaría ser abogado o si no estudiar ciencias políticas me gusta la política.

YURY: Y digamos pues no sé por lo que veo siempre ha sido ese rol de servir, digamos primero el ejército, ahorita piensas estudiar eso es, eso piensas que lo puedes ósea lo quieres o has pensado en implementar en cuanto a las víctimas y eso.

JAVIER: Sí a mí siempre me gusta ayudar a las personas.

ELIZABETH: ¿Por qué?

JAVIER: ¿Cómo?

ELIZABETH: ¿Por qué?

JAVIER: (Brecha mental) yo vengo de una familia pobre, entonces me gustaría ayudar a la gente, me gustaría como servir a las personas y me gustaría montar una fundación sería bonito.

ELIZABETH: ¿Una fundación de qué?

JAVIER: He... de niños o si no de abuelitos.

ELIZABETH: De abuelitos.

JAVIER: Buenísimo.

YURY: Yo tengo otra pregunta, digamos vamos a remitirnos digamos al momento que tú eras militar, digamos he... obviamente en el lugar donde tú te encontrabas ¿habían muchas víctimas de minas?

JAVIER: Huy claro siempre.

YURY: Y digamos al momento que tú comienzas a ver esa realidad ¿cuál, cómo esa mirada que tú empiezas a formar en cuanto que es una víctima y eso?

JAVIER: Yo estuve en la Toma del Billar, estuve yo en la brigada móvil trece, estuve en la toma del Billar en el ¿98?, estuve en la toma del Billar y todo eso, y habían compañeros sin brazos, sin piernas, (brecha mental) los remato a ellos mejor dicho, los remato a ellos y todo eso, y ahí digamos nosotros yo (brecha mental) ver compañeros que sin piernas, sin cabeza *po`ahí* vueltos nada los compañeros de nosotros y uno pues mis compañeros muertos y todo, sí, y lo que me paso a mí esto pues yo dije pues *hijuepucha* uno estando ahí en la realidad ¿cómo se sentirá? Pues decía yo no, y a lo que me paso pues ya uno capta pues si me pasó a mí ellos también sufrieron mucho porque pues me paso a mí esto pues como seria ellos también.

YURY: He... se me fue la pregunta. Digamos he... pues tú llegabas y encontrabas pues esa realidad y eso pero digamos en cuanto antes de que pasara el accidente he... ¿cómo era digamos esa ayuda que tú visualizabas frente a esos compañeros que estañan tan maltratados que tú decías que no tenían piernas y eso?

JAVIER: No... (Brecha mental) ya estaban muertos, ya muertos, ya muertos, ya muertos, ya muertos.

YURY: Pero digamos las personas que sobrevivían tú alguna vez veías la ayuda.

JAVIER: Nunca pudimos así, vivo no, no solamente muertos, no compañeros muertos pues una mina (brecha mental) los desbarataba lo mataban de una vez, sí.

YURY: Y digamos esa mayoría de personas que se encontraban eran promedio que edades, ¿qué edades tenían?

JAVIER: Unos 22 y 25 años, muchachos jóvenes pues.

YURY: Y digamos he... solo eran pertenecientes a las fuerzas públicas o también habían personas civiles.

JAVIER: (Brecha mental) fuerzas militares no más, fuerzas militares, sí.

ELIZABETH: ¿Cuántos años tenías cuando sufriste el accidente?

JAVIER: Yo tenía 30 años.

115. ELIZABETH: 30 años, digamos yo creo que uno al tener un accidente así como que la perspectiva a uno le cambia ¿no? porque uno ya está viviendo.

JAVIER: A mí me dio duro porque *pues*, a mí me dio duro porque sin hijos, sin mujer tenía yo nada *pues* y así como estoy *pues* me dio duro porque uno sin hijos pues, sí.

ELIZABETH: Te dio duro.

JAVIER: Sí.

ELIZABETH: Digamos ¿y quién te ayudo a ti en esa ayuda psicológica?

JAVIER: No pues yo mismo porque uno mismo tiene que ser valiente, uno mismo tiene que ser pues sacar fortaleza y echar *pa`lante* porque qué más hace uno pues.

ELIZABETH: ¿Quién te daba esa fortaleza?

JAVIER: Mi Dios, sí desde que uno este con Dios él le ayuda a uno *pa`todo*.

YURY: He... Digamos he... para ti y desde lo que tú has vivido el recorrido que has tenido ¿en Colombia que es una víctima?

JAVIER: Una víctima pues he... es una persona (brecha mental) sobre el conflicto armado ¿no?

ELIZABETH: Una víctima sobre el conflicto armado.

YURY: Digamos.

JAVIER: Digamos pues he... (brecha mental) de la guerrilla (brecha mental) en Colombia y todo no, guerrilla y pues los grupos armados que ahí aquí en Colombia.

YURY: Y digamos ¿solo es la persona o también el núcleo familiar?

JAVIER: (Brecha mental) son todo el mundo, los hijos, la esposa, la mamá, los papás son todo el mundo, son todo el mundo sufre mejor dicho, si una persona cae víctima todo el mundo va a sufrir, porque vea como uno esta, mira todo el sufrimiento.

ELIZABETH: ¿Campaña Colombiana Contra Minas en algún momento te ayudo en ese tema psicológico?

JAVIER: Pues en estos momentos pues yo he estado hablando con Reinel y todo eso, sí, y la fundación si me coloco una psicóloga, y la fundación UNITEC por Colombia ellos sí me colocaron la psicóloga (brecha mental) yo voy donde ellos, hablo con la psicóloga y todo eso.

YURY: Y digamos el proceso de ese psico del tratamiento psicológico ¿Cuánto duro?

JAVIER: Llevo 5 secciones con ellos y hasta ahorita que estoy en sesiones con ellos.

YURY: ¿Y te han dicho cuántas sesiones son o te han dicho más o menos hasta cuando ira esa ayuda psicológica?

JAVIER: No, no me han comentado nada todavía, no señora, no, no.

ELIZABETH: Durante la entrevista tú siempre nos has hablado de Reinel, que Reinel siempre ha estado ahí dándote la mano, colaborándote, pero aparte de Reinel ¿quién más de Campaña Colombiana Contra Minas te ha brindado esa mano?

JAVIER: Es que no me acuerdo el nombre de ellos, pues acá todos, todo el mundo son muy buena gente, todo el mundo son muy buenas persona y todo eso, sí.

ELIZABETH: ¿Y cómo te ayudan?

JAVIER: He... pues hablando de los viáticos, de todo, mira cuadra estoy y esto, es como me dan el apoyo y todo eso.

ELIZABETH: Ósea que ellos te asesoran en cómo, en las etapas o en los procedimientos mejor en los que tú debes actuar ahí ¿no?

JAVIER: Sí, en el hospital o algo, sí lo de los viáticos ellos me dan los viáticos y todo eso, para el hospital, van al hospital, me abren las puertas y todo eso.

ELIZABETH: Discúlpame ¿hace cuánto tú tenías tu negocio, tu misceláneo?

JAVIER: Eso lo comencé en el 2008 y me duro hasta el 2010 me duro, pues hay comencé pues sin recursos, si donde vivía yo no tenía para el arriendo, no tenía así, sí.

ELIZABETH: Campaña Colombiana Contra Minas cuando tú empezaste con este proyecto tú... te busco el local o solo te dio el dinero para qué tú emprendieras.

JAVIER: Ellos me hicieron un acompañamiento de seis meses, me acompañaron allá, miraron cuanto costaba y bien, bien, bien, bien.

ELIZABETH: Háblanos un poco sobre ese acompañamiento.

JAVIER: He... iban a la casa, miraban como estaba el negocio, eso miraban cuentas, si yo vendía bien cómo iba, cómo pues y todo eso, (brecha mental) que se vendió esta semana, como se vendió, (brecha mental) que va producir más, que va a meter más a la miscelánea, que va hacer y todo eso, un acompañamiento así como más de fondo.

YURY: Digamos ya para finalizar un poco digamos que en cuanto a proyectos y eso desde tu opinión ¿qué te gustaría que se hiciera desde Campaña Colombiana Contra Minas hacia las víctimas?

JAVIER: Pues un plan de negocio es buenísimo, tiene derecho a las vacaciones, se supera más y uno mira como (carraspera) sí.

ELIZABETH: ¿Quién te acompañaba en ese... en esos asesoramientos que tú nos estabas mencionando durante tu negocio?

JAVIER: Reinel iba a la casa, miraba, miraba las cuentas y todo eso.

ELIZABETH: ¿Solo Reinel o había alguien más que lo acompañaba a él?

JAVIER: Él mismo, él mismo iba miraba y todo eso.

YURY: En cuanto si pudiéramos describir la relación de Reinel y la tuya se encerraría ¿en términos de qué?

JAVIER: He... así como víctimas de mina antipersonal.

ELIZABETH: Pero digamos aparte de eso ha sido una relación no sé de qué de amistad, o asido netamente pues para cuestiones.

JAVIER: No muy aparte pues he... él allá yo acá pues tal cosa, mira me pasó esto y tal cosa, entonces él me asesora haga más bien esto, esto y esto él y todo eso.

ELIZABETH: ¿Tú cuando te enteraste que Reinel había sido víctima de mina antipersona?

JAVIER: Él hizo un curso conmigo, en la fundación en la fundación tecnológico.

YURY: Tú crees que digamos ese saber que él era víctima fue lo que más te enganchó a Campaña Colombiana.

JAVIER: Pues hay sabiendo que él fue desmovilizado de la guerrilla (brecha mental) él también fue desplazado de la guerrilla que también de mina antipersona y todo eso (brecha mental) no hay nada que ver hay pues (brecha mental) todo el mundo somos seres humanos todo el mundo sentimos, todo el mundo tenemos esa, sí.

ELIZABETH: ¿Cómo te conto Reinel? ¿Cuándo te conto Reinel que él había sido víctima de mina antipersona?

JAVIER: En la fundación cuando estudiábamos los dos, he... él nos comentó a todos hay y ya, me falta una pierna y comenzamos hablar, a mí me falta esto, a mí me falta esto, esto y esto.

ELIZABETH: Y tú crees que gracias a... ese momento en el que él se abrió que hablo con ustedes, conto su experiencia, ayudo para que entre ustedes, entre ustedes dos hubiera como un lazo mucho más cercano.

JAVIER: No pues (brecha mental) yo conté mi historia primero, (brecha mental) conté mi historia yo primero, conté mi historia, y después otro muchacho y después llegó él, y también conto la historia, entonces nos hicimos amigos, nos comenzamos hablar y todo eso, y él aquí llegó como en el 2010, 2011 llegó a la Campaña Colombiana él, entonces comenzamos hablar (brecha mental) me llamo me contesto acá en la oficina y todo eso.

ELIZABETH: ¿En qué año llegaste a Campaña Colombiana Contra Minas?

JAVIER: Como en el 2008 los conocí a ellos, en el 2008.

YURY: Digamos he en cuanto a los procesos que tú has tenido con ellos ¿cómo es, digamos como se mantienen esos lazos de comunicación por qué medio?

JAVIER: He... (brecha mental) celular o si no personal.

YURY: Ellos, por lo general siempre son ellos los que te buscan o tú.

JAVIER: He... (brecha mental) de las dos cosas, si señora, él me llamo yo lo llamo a él, pasa esto o tal cosa esto, esto y esto, me falta eso, sí.

YURY: Digamos ¿cómo hace esas ONGS o esas entidades encargadas de las víctimas de minas antipersona bajar a territorios tan peligrosos, digamos reciben algún apoyo por parte de la fuerza pública?

JAVIER: Digamos las gobernaciones tienen como (brecha mental) un estado de las personas que caen víctimas de minas, entonces ellos la llaman, ellos le informan donde están ellos y todo eso, y hay miran que necesitan y tal cosa.

YURY: Pero digamos he... ellos nunca están ahí en las zonas si no siempre están retirados de esas zonas, las ONGS.

JAVIER: A no, a no, pues no, pues claro siempre están lejos, claro nunca están ahí en donde es no pues, siempre están lejos.

YURY: Ósea digamos la guerrilla o los grupos armados que están ahí nunca dejan pasar a esas personas digamos que son parte neutra digamos de ayuda por ejemplo la Cruz Roja y eso.

JAVIER: Digamos ellos se inclinan más que todo pues en salud, las ONG (brecha mental) no van a estar en zona caliente no, pues solamente van a lo que hay algo pues así especial o algo así van ellos de resto no van.

YURY: Pues digamos yo tengo conciencia que digamos aquí en Campaña a veces hacen he... realizan campañas en zonas rurales digamos dictando cursos de prevención hacia las poblaciones ¿tú nunca viste en el lado donde tú estabas estos cursos o nunca te enteraste?

JAVIER: No, no, no nunca no, no, no nunca me entere de eso no.

ELIZABETH: Ya para finalizar, ya así digamos en terminas concretos de todo lo que nos has dicho tú o descríbenos o dinos algo que represente a Campaña Colombiana Contra Minas.

JAVIER: Pues la Campaña Colombiana pues es una, es una ONG e donde ayudan (brecha mental) a las víctimas con rehabilitación digamos así, sí, (brecha mental) sobre acompañamiento a las víctimas y todo eso.

ELIZABETH: Muchas gracias por la entrevista.

JAVIER: Bueno que mi Dios te bendiga muchas gracias.

Anexo número 11

Entrevista realizada por Yury Andrea Alba Beltrán y Tatiana Elizabeth García Benavides a la señora Ismaelina Burbao Narváez sobreviviente vinculada a Campaña Colombiana Contra Mina.

YURY: Son las 4:00 pm del 21 de octubre del 2013, nos encontramos en Campaña Colombiana Contra Minas, con una víctima de mina antipersona ¿cuéntenos cuál es su nombre?

ISMAELINA: Ismaelina Burbao Narváez he... yo me vine por acá a Bogotá por causa... de la guerrilla por allá, y hace cinco años que yo vivo aquí, pues mucha gente que me ha colaborado aquí en Bogotá, por esto estoy aquí, y... pienso quedarme aquí en Bogotá porque hay mucho poder, muchas ayudas, muchas explicaciones, y le explican a uno, lo que uno no sabe, entonces cuando yo estaba por allá en el Cauca, yo no sabía nada, nada, de que hay que meter, que ayuda, que una cosa, que la otra, en cambio aquí si me doy cuenta que si tengo esos derechos, de que el gobierno tiene esos derechos de pagarme, de ayudarme todo lo que él pueda y todas esas cosas que yo tengo derechos y pues no me han pagado, pero ya si se está viendo que ya de pronto algún día me pagan.

YURY: Doña Ismaelina ¿usted es del Cauca?

ISMAELINA: Sí, soy del Cauca.

YURY: ¿Y cuántos años tiene usted?

ISMAELINA: 47.

YURY: He... ¿en el Cauca usted con quien vivía?

ISMAELINA: Yo allá vivía con mi mamá, con mi hermano, mi esposo que yo tenía y toda mi familia, mi finca que tenía.

YURY: ¿Y allá en la finca usted a que se dedicaba hacer?

ISMAELINA: A todo, allá había maíz, frijol, caña, plátano, cacao, café, de todo allá tenía una finca muy buena, y me toco dejarla botando y venirme para acá.

YURY: ¿Y hace cuanto sufrió el accidente?

ISMAELINA: 14, 15 años ya.

YURY: 15 años ¿y Doña Ismaelina a que año se binó para acá para Bogotá?

ISMAELINA: 2007.

YURY: Digamos siendo víctima de mina ¿por qué duro tanto tiempo en el Cauca?

ISMAELINA: Por el problema de la guerrilla, cuando uno no se mete sin problemas puede vivir, pero cuando uno se mete en problema lo matan de una vez.

YURY: ¿Y digamos usted que problemas tenía usted con la guerrilla?

ISMAELINA: No, sino que... habían colocado una mina en el camino y mi papá iba adelante, y yo iba atrás, a mi papá lo mato y a mí la pierna.

YURY: Si señora.

ISMAELINA: He... y no por problemas, si no que ellos por matar aquí el ejercito que ya iba *pa`allá* entonces.

YURY: Pero digamos que entonces ustedes fueron amenazados o algo así por ellos

ISMAELINA: No nada, nada, nada.

YURY: ¿Nunca?

ISMAELINA: Ósea que digamos de ese día.

YURY: M... jum...

ISMAELINA: Ese día que me paso eso porque nosotros no sabíamos, o si no, no hubiéramos pasado por ahí, porque nosotros no sabíamos que estaba esa mina ahí, nosotros nos fuimos fue a trabajar *pa`* la finca, y mi papá iba adelante, eso sí lo mato, y después fue ya que el próxima ya más tiempos ya mataron a mi esposo y ya dijeron que no, que si yo seguía saliendo ya mataron a mi esposo entonces que me saliera yo también, entonces salí y me vine y no volví más.

ELIZABETH: ¿Cuándo vivías en el Cauca con cuantas personas vivías?

ISMAELINA: Con mis, con... todos mis hermanas, mi hermano, mi hermana, mi sobrina, eran como 9 o 10 personas que vivíamos en la misma finca, en la casa que vivíamos y ya ahora ya estoy sola por acá y mi mamá vive en Popayán porque mi mamá sufre con diálisis la traje *pa`* acá y no, no... le hiso malo ese frío, se me iba a morir y no teníamos ni carnet, ni yo, ni ella si no que apenas que me estaban atendiendo lo medico hace tres años que llevo donde el médico y no me atienden si no que me hacen ir y que no que ahora la citas y no sé qué y no me atienden y yo no hubiera alentado a mi mamá hubiera muerto ya.

ELIZABETH: Háblanos sobre tu esposo.

ISMAELINA: Él lo mataron y mi, y lo sacaron de la casa, y lo mataron y lo enterraron, y pues entonces nosotros lo fuimos a sacar para enterrarlo y entonces ellos mismos fueron a decir que para qué lo sacáramos, entonces nosotros lo sacamos a escondidas y lo enterramos, y de eso yo me quede sola, y sí ya me vine para acá.

YURY: Doña Ismaelina cuéntenos como era un día normal suyo en el campo.

ISMAELINA: Jum... pues bueno ya con los trabajadores yo manejaba como 10 trabajadores en la finca, desyerbando cosechando café, cacao, yuca para sacar a vender, caña para ir a moler, yo mantenía mi animales que tenía, y ya fue triste, ya me toco fue venirme para acá y *dejar botando* todo eso y esta perdió entonces eso, yo nunca volví más por allá.

YURY: Y digamos ¿cuál sido el motivo que digamos usted no quiera volver más al Cauca?

ISMAELINA: Porque ellos dijeron que ya me salía, ya se dieron cuenta que yo ya hecho para acá y seguí saliendo, entonces como ya me pasó ese accidente, entonces yo ya los descubrí a ellos, porque era que me pasaba, porque la primera me dijeron que yo no fuera avisar, me dijeron que eso no, que dijera que eso era normal y no sé qué cosas, y cuando empecé a salir se dieron cuenta, entonces habían dicho que toda persona que se salía que no los volvían a mirar ya los mataban y ya han matado a muchas personas.

YURY: ¿Si?

ISMAELINA: Huy barias muchachas.

YURY: Digamos cuéntenos un poco sobre era realidad del conflicto que vive allá en Cauca.

ISMAELINA: Era muy duro, allá le cobraban todo lo que uno tuviera plata tocaba pagarle, todo, todo lo que uno tuviera, porque ellos viven de nosotras, todo el mundo mujeres y hombres todo lo que tuviéramos tocaba pagarles a ellos, ellos vivían bien ellos mantenían buena plata porque nosotros le pagábamos hay gente que tenía hasta coca, eso todo también les cobraban por eso viven por allá ellos.

YURY: ¿cuánto era la cuota que ustedes tenías que pasar?

ISMAELINA: Quinientos.

YURY: ¿Quinientos pesos?

ISMAELINA: ¡Quinientos mil!

YURY: Diarios.

ISMAELINA: Cada mes.

YURY: Cada mes.

ISMAELINA: Cuando si usted cada sema cogía plata pues cada sema tenía que darle pues, y entonces como la mata no dan cada mes, ahoritica no dan si no que tocaba ir recogiendo así plata hasta que tocaba pagar cada mes.

YURY: Y digamos ¿qué pasaba cuando no pagaban esa plata?

ISMAELINA: Lo corrían pues, lo matan.

YURY: ¿Lo matan?

ISMAELINA: Claro lo corren y uno ya que, hasta que le digan váyanse.

YURY: Y digamos ¿ahí el ejército tenía presencia o no?

ISMAELINA: No el ejército, donde fuera el ejército nos matan todos por allá, varios jum... los han matado por allá, por el ejército, allá cuando el ejército llegaban con tanquetas y con cualquier cosa y con aviones, y la guerrilla se iba, es como estar en un vacío, mire de allá (estábamos en Campaña Colombiana Contra Minas en la sala principal de junta, tiene una ventana que da vista a Monserrate y a la Virgen de Guadalupe, Ismaelina señalo hacia este lugar,

para explicarnos) he... digamos que se hace Argelia aquí donde vivíamos el Plateado y de arriba se hacen vea dónde queda esa virgencita ahí se hacen y ya lo matan a uno, de allá para acá.

Y es problema de esta ahora (eran las 4:30 p.m. aproximadamente), hasta en la semana mataban como cuatro mataban, y ya hace como un mes dos meses una amiga que vivíamos allá en la casa decía Dios mío yo no me voy como nada peleo. Entonces colocaron una mina en Argelia y mataron unos comerciantes y a ella la pierna y allá esta.

YURY: Y digamos como era esa relación con las minas ¿ustedes sabían que el campo estaba minado?

ISMAELINA: No, no nada, si nosotros descubrimos fue por el ejército, hasta ahora no más ¿cómo sabíamos eso? eso entierran una cosa pequeñita y usted va y descubre eso, y eso explota eso, nosotras vivíamos ahí.

ELIZABETH: Tú nos estabas comentando que vivías con tus hermanas ¿qué paso con ellas el día del accidente?

ISMAELINA: Ay Dios mío yo no me acuerdo de ellos, cuando, cuando ya me paso ese accidente yo estaba en Cali yo no supe quién murió, quien ni nada, ni de mi papá me di cuenta, porque no ve que yo me había desmayado y estaba en Cali, me habían pasado para Cali y cuando llegue mi *pa*, yo me acuerdo que mi papá iba caminando con mi papá caminando y pues ya no y cuando ya la cabeza me quedo enferma y yo a tiempos como a los cinco, seis meses ¿dónde está mi papá? Y mi papá ya no estaba (la entrevistada llora al recordar y narrar este suceso).

Pa` uno vivir, m... jum... estaba pendiente de mí, él me ayudaba a lavar la ropa, mi papá y todo eso cuando yo supe que ya no estaba, (la entrevistada llora) es que es muy triste para vivir por allá y para acordarse.

ELIZABETH: Durante tu proceso de rehabilitación ¿Quién fue el que te ayudo? ¿Quién fue el que te tendió la mano?

ISMAELINA: Allá mí, la gente, la gente misma me alzaba y me habían echado allá a Popayán, y ya; ya seguí ya me cure y seguí yendo y seguí trabajando, yo no, siempre y siempre nunca me he dejado por que me falta una pierna, no, yo sigo adelante yo porque me falta una pierna, una mano no hay que dejarse morir si no que seguir adelante gracias a Dios.

YURY: Doña Ismaelina para usted ¿qué es ser campesino?

ISMAELINA: Jum... campesino mejor dicho, es una persona muy trabajadora y tener que salir corriendo eso no es fácil, y eso de venirse hay mucha gente que se ha puesto a llorar, hay gente que ha sufrido por acá mucho, pero gracias a Dios yo no, yo pues me da tristeza porque estoy sola y todo por acá pero gracias a Dios a mí me ha ido bien.

Donde yo vivo yo me metí a invasión y yo no pago arriendo, ahí me metí y ahí vivo en mi casita a ver si el gobierno de pronto me da, me da mi vivienda y si no pues vamos a ver.

ELIZABETH: ¿Hace cuánto tiempo vives en la ciudad de Bogotá?

ISMAELINA: Cinco años desde el 2007 seis años.

ELIZABETH: ¿Qué fue lo que te hizo venir a esta ciudad?

ISMAELINA: Porque ya la guerrilla empezó ir a la casa ya, que, qué me había pasado que no sé qué cosa, que no fuera a salir, y ya mataron a mi esposo y ya que.

YURY: Doña Ismaelina ¿usted alguna vez a participado en los proyectos que hace Campaña Colombiana digamos he... los proyectos productivos?

ISMAELINA: Nada.

YURY: ¿Nada?

ISMAELINA: A mí no me han dado nada, la Campaña nada.

YURY: ¿No? digamos ¿cuál ha sido el acompañamiento que le ha brindado Campaña?

ISMAELINA: En la Campaña únicamente me han capacitado cuando salía alguna parte, en transporte, alguna cosa, cuando recién, recién llegue yo aquí he... recién llegue aquí yo quede desplazada y cuando, fue con la Cruz Roja, la Cruz Roja me puso un negocio, me puso en el restaurante y eso me fue mal con una vieja era muy ladrona y después de eso me dieron para una tienda y así, y pues ya no he tenido más.

ELIZABETH: Para ti ¿qué es la ciudad de Bogotá?

ISMAELINA: Muy bueno, aquí es muy bueno, para el que no se deja morir porque aquí uno puede trabajar, uno hace por trabajar, sí, no aquí muy bueno, aquí nunca sufre de nada, uno si no tiene trabajo se va a reciclar y ya se hace unos 20 o 30 mil pesos y de eso vive.

ELIZABETH: ¿Cuándo llegaste a la ciudad de Bogotá que expectativas tenías?

ISMAELINA: Nada, no ve que la Cruz Roja también me dijo que yo no tenía derecho de nada, y si pusieron a verme por víctimas y fue hay ya, ya me dieron, a los tres años, a los tres años me dieron las ayudas ya, pero ya el descubriendo todo.

(En este momento el director de la ONG nos interrumpió para saludar a Doña Ismaelina, después de que ellos se saludaran seguimos con la entrevista).

Ella podía hacer cosas con un pie enyesado, cuatro meses, por ocho sábados vamos a ir y ahí fue ella a sacar unos, a sacar unas fotos de toda la gente discapacitada que ella también trabaja, ella empezó a trabajar como están estudiando ustedes, ella también empezó a trabajar.

Y ella nos contaba todo lo de víctimas, que hay mujeres que contaban y miran que una muchacha le quitaron una pierna también la guerrilla y ella juega de esa danza, se saca la pata y por allá la tira, y sigue bailando en una sola pata, (risa) eso todo eso nos ha mostrado ella, entonces hay personas que por que les falta una pata o una mano se echan a morir no eso hay que seguir *pa`lante* y ya, eso sí soy sagrada a Dios, yo de peladita fui trabajadora y así, sigo para adelante.

ELIZABETH: ¿Cuándo llegaste a la ciudad de Bogotá a que barrio llegaste a vivir?

ISMAELINA: Yo me estuve viviendo en esto aquí en San Bernardo en el Centro ahí me yo cuidaba una casa, me pagaban 200 y yo cogía la palta del arriendo y les pagaba los servicios, y ahí estuve. Después me interne en una casa y allá trabajaba, cuando dije ya no más ya no trabajo *pa` más* nadie, sino que me fui *pa` donde* una amiga y me puse arrendar y metí en una invasión y me hice un rancho algún día ustedes irán a conocer.

ELIZABETH: Cuando tú llegaste a la ciudad de Bogotá ver ese cambio del campo a la ciudad ¿cómo fue ese cambio, esa transformación?

ISMAELINA: Claro... yo mire Dios mío bendito si eso es más, yo nunca había venido, ni conocía, ni nada si me sacaban salía si no, no, y me estaba en la casa ahí y por amigas me pusieron trabajo y así, así, así y gracias a Dios pues, me... no me ha ido mal para que, sea como sea, no me ha ido mal aquí, aquí estoy y aquí me quedo.

ELIZABETH: ¿Cómo te enteraste de Campaña Colombiana Contra Minas?

ISMAELINA: Esa me la hiso por la Cruz Roja, por la Cruz Roja y... así sigo descubriendo, descubriendo hasta que así todo se me descuenta ya por la Cruz Roja.

ELIZABETH: La Cruz Roja cuando te habla de Campaña Colombianas Contra Minas ¿qué te dijo?

ISMAELINA: Pues ellos me dijo como yo no tengo registró, entonces me dijeron que viniera a ver, y pa` ellos poder creer tenía que sacarme la pierna y todo eso y así, ya me descubrió la Cruz Roja y el CIRE y todo eso ya me descubrió, pero no tengo registro de víctimas.

YURY: Doña Ismaelina digamos ¿cómo es un día normal suyo acá en la ciudad de Bogotá?

ISMAELINA: Pues nor, pues bien porque no... no me paso como te dijera yo, gracias a Dios que no me enfermo, (Tose) no me enfermo, y cuando no tengo plata pues voy a rebuscarme por ahí reciclando y vivo bien.

YURY: ¿Del reciclaje vive actualmente?

ISMAELINA: Jum Yo vivo del reciclaje.

YURY: Y digamos he... por medio de un proyecto o alguien que la metió.

ISMAELINA: No sola, sola, sola cojo, cojo un carrito y me voy a recoger todos esos tarros que votan, de esa botella, de todo eso y vendo y saco lo importante, y a mi mamá le mando para la comida y así vivo.

ELIZABETH: ¿Quién te dio el carrito?

ISMAELINA: Yo lo compre reciclando, me fui así no más con un costal y... tenía un carrito de... llevar mercado y lo llenaba, luego fui recogiendo y me compre el carrito y así ando reciclando, fue y me chaparon venga señora que aquí hay botellas, hay televisores, televisores muy malos, esos tienen arto cobre y ya una libra de cobre vale 12.000 mil pesos, entonces.

ELIZABETH: ¿Cómo es tu barrio?

ISMAELINA: He... yo vivo en invasión, eso es mucho peligroso por allá donde yo vivo, pero me toco estar allá y así vivo, pues uno no se mete con nadie y allá tampoco se meten con uno.

ELIZABETH: ¿Por qué es peligroso?

ISMAELINA: Porque matan mucho, roban mucho y eso una persona que valla así desconocida la roban y mantienen ahí en el ranchito mío mantienen humando y todo eso, entonces quiero pedirle a Dios que me sajen ligero y me den mi casita, en otra parte que no sea allá.

ELIZABETH: Donde has pensado conseguir esa nueva casita que nos estás hablando.

ISMAELINA: Aquí en Bogotá.

ELIZABETH: ¿En qué parte?

ISMAELINA: Pues... donde... me la den, porque si escojo barrió ¿cómo hago? no ve muy caro por acá, no que únicamente nos da el gobierno es como 35 millones y de 35 millones no nos alcanza en subsidio, entonces toca irnos donde nos alcanza la casita, después vamos comprando.

YURY: ¿Cuáles son los sueños de Ismaelina de acá a un futuro?

ISMAELINA: Tener mi casa.

ELIZABETH: Aparte de la casa.

ISMAELINA: Sí, tener mi casa, mi negocio, yo compre unas máquinas ahorrando, una plana y una coba para empezar hacer zapatillas así y ahí tengo mis máquinas, si no que me falta es comprar otra máquina para seguir trabajando por ahí las tengo.

ELIZABETH: ¿Para ti qué es Campaña Colombiana Contra Minas?

ISMAELINA: Hum... Contra, así pues yo entiendo porque ellos tienen mucha... orientación, hay cosas que uno sabe, ellos le cuidan mucho en el transporte, he... si toca pues para de pronto alguna cosa que no, no le, no entienda ellos se hacen cargo de los papeles de radicárselos, toda esa cosa, y presentarlo po` allá si es que el gobierno no lo ve a uno, lo saca entre todos salimos por allá y así.

ELIZABETH: Cuando tú llegaste a Campaña Colombiana Contra Minas ¿qué te dijeron?

ISMAELINA GURBAO NARVÁEZ: Pues allá llegue y me dijeron que si yo era víctima, claro me llamaron y tuve una reunión con ellos, y que hemos seguido así, ellos no tenía carnet, ellos me apoyaron porque no tenía carnet, y me metieron a la base de datos y ya me van a dar la prótesis, ya me la están haciendo.

ELIZABETH: Háblanos un poco sobre esa reunión que tú nos acabas de comentar.

ISMAELINA: Hum... de la reunión de los, de esa reunión donde habla de que uno hablando que no se pongan, que nos tengan en cuenta lo que nosotros necesitamos, porque a veces personas que no lo necesitan les ponen cuidado, en cambio nosotros que lo necesitamos y no nos han dado nada todavía, entonces están apoyando ellos que nos paguen y tener sus cosas propias de uno.

ELIZABETH: A través de Campaña Colombiana Contra Minas te están ayudando con el tema de tu prótesis.

ISMAELINA: No, el Capital Salud, ellos me metieron en sistema porque no podían, como ellos le entienden más a eso, entonces me dijeron que fuera a meterme, sí me metieron ellos sí, y yo misma fui a sacar el carnet y me saque el carnet y yo fui y también ellos, y yo fui apoyar al hospital y saque esa cita y ya me están haciendo la prótesis, y ya el jueves me la entregan.

ELIZABETH: Pero para que te inscribieran a la base de datos fue a través de Campaña Colombiana Contra Minas

ISMAELINA: Sí, ellos me, me en la base de datos y todas cositas así.

YURY: Tú con quien mantienes comunicación dentro de Campaña Colombiana.

ISMAELINA: Con Reinel.

YURY: ¿Con Reinel?

ISMAELINA: Sí.

YURY: Cuéntanos un poco como es la relación entre Reinel y tuya digamos.

ISMAELINA: Bien, ellos cada cosa de lo que sepa nunca lo deja fuera, que día había una convocatoria de vivienda y... el gobierno iba a dar una casita y a nosotros no nos dio nada, todo el día llegamos a las 3 de la mañana allá y no nos dieron nada, y siempre y todo lo que pasa él me llama a mí, toda cosita que sea él me llama y pide los transportes, para que vamos y así, desaburrirnos o algo.

YURY: Mjum... y digamos he... pues esos lasos de comunicación cómo son frecuentes o son esporádicas.

ISMAELINA: No pues acá, no todos los días, si hay algo si no, no llaman.

YURY: Mjum... y digamos a cuanto... tú nos comentabas que no conocías ningún proyecto que se manejara aquí en Campaña ¿sí?

ISMAELINA: Sí porque ellos me dijeron a mí, hora que días hicimos un proyecto y con la Cruz Roja me quedaron debiendo millón quinientos y entonces a mí no me dieron nada, le dieron a otros y a mí no me dieron nada; hice una capacitación como de tres meses, cuatro meses, pero a mí no me dieron nada.

YURY: Y esa capacitación sobre qué era.

ISMAELINA: Del pro, del proyecto para el negocio pero a mí no me dieron nada.

YURY: Cuanto a ese proyecto que tú estuviste piensas que fue útil o inútil, cuál es tu.

ISMAELINA: He... pues es persodichapchope mi parte mía pues, estuvo acompañándonos pero la Cruz Roja no, la Cruz Roja simplemente vino, hicimos un ... como por tres meses que nos, nos dieron comida, nos dieron transporte y también nos dieron si nos dieron esa, la Cruz Roja si me dio, esa no me dejó, me dieron como seis millones y desde ahí por eso yo le dije, pero son

ellos plata la verdad no me dieron; me dieron pal restaurante, me montaron todo, me compraron y... coloque el restaurante y me dieron como setenta mil pesos para surtir y seguí trabajando ahí no más, con la misma plata todo el día y surtía, compraba y así.

YURY: Y digamos ¿ese restaurante todavía sigue?

ISMAELINA: No ese lo acabe porque la vieja me tocaba pagar como... doscientos cincuenta en puros servicios y yo no tenía nada, apenas tenía la neverita pequeñita y pues yo no la prendía si no que tenía muchos congeladores esa vieja, entonces me tocaba apagarla a mí entonces eso no me alcanzaba, entonces yo no trabajo más y cierro esto y ya.

Después puse una tienda, en la tienda una señora deje eso solo y yo no me la recomendó nadie, es una vieja ladrona se me llevo todas las cosas también, entonces mejor acabe con el negocio, y ya no.

ELIZABETH: Ese negocio de la tienda te ayudo algo Campaña Colombiana Contra Minas.

ISMAELINA: No, nada, la Cruz Roja.

ELIZABETH: Todo la Cruz Roja.

ISMAELINA: Sí.

ELIZABETH: Háblanos sobre esos talleres que hacia la Cruz Roja.

ISMAELINA: La Cruz Roja nada, a enseñarnos a escribir, hacer negocios, hacer he... ¿cómo se llama eso cuando uno hace clase de negocios? ¿Cómo se llama eso? No.

ELIZABETH: Emprendimiento.

ISMAELINA: Emprendimiento, eso, eso me hicieron como tres meses y ya.

YURY: ¿Y en esos proyectos estuvo presente Campaña Colombiana Contra Minas?

ISMAELINA: No, únicamente nosotros solas, la Cruz Roja, por ahí pudo ser que me hubiesen llamado, como cambie de teléfono no, yo sí siempre, cuando mandaban la gente... hermanos de la Cruz Roja ellos siempre me ponían cuidado a mí, una vez me dieron ropa, unas cobijas me dieron, ya lo último, yo nunca volví a llamarlos ni nada, pero ellos sí me daban carros pa` salir, me daban carros pa` una cosa, me daban los carros.

ELIZABETH: Cuando tú llegaste acá a la ciudad de Bogotá ¿quién fue el primero el que te dio la mano, la Cruz Roja o Campaña?

ISMAELINA: La primera, primera, nadie, nadie, nadie sino que yo fui a la Cruz Roja y declare que ya fui a eso yo dije que necesitaba una prótesis, entonces al tiempo que habían mirado la base de datos y me llamaron; y de ahí, ahí fui conociendo la gente, creo que la Cruz Roja primero.

ELIZABETH: Ósea los que te llamaron fueron los de Campaña Colombiana Contra Minas.

ISMAELINA: No, los primerito, primerito fue la Cruz Roja, me dieron arriendo, me dieron comida, me dieron pal negocio, eso sí me dieron para que, me dieron como por ahí como pa` unas seis meses me dieron, me pagaban arriendo y comida me daban bonos y el negocio eso sí fue. Y después al tiempo ya reuniones con la Campaña Colombiana, ya.

ELIZABETH: Háblanos sobre esas reuniones con la Campaña Colombiana.

ISMAELINA: Con la Campaña Colombianas, así lo mismo de emprendimiento.

ELIZABETH: ¿Si?

ISMAELINA: Mjum...

ELIZABETH: Háblanos un poco de esas clases de emprendimiento.

ISMAELINA: Ham... lo mismo a sacar cuentas, como, como fuera uno pa` poner un negocio, pa` uno... no tener, pa` no dejar caer el negocio, todo eso, todas esas cosas era.

ELIZABETH: Cuando ya terminaron esos cursos en que te aporito Campaña Colombiana Contra Minas.

ISMAELINA: Nada, a mí no me han dado nada ellos, únicamente el transporte cuando vengo aquí y ya.

ELIZABETH: ¿Tú has escuchado de hablar sobre proyectos productivos?

ISMAELINA GURBAO NARVÁEZ: Sí, yo sí oído con ellos pero a mí no me han dado nada de eso, mjum.

ELIZABETH: ¿Qué has escuchado de proyectos productivos?

ISMAELINA GURBAO NARVÁEZ: Pues yo sé que aquí proyectos le ponen a uno un negocio o le compran lo que uno quiere y así, eso.

ELIZABETH: A ti ¿qué te gustaría que te ayudara Campaña Colombiana Contra Minas?

ISMAELINA: Ha... poner un negocio, a surtir mis maquinas, lo de zapatos pa` poner mi negocio en la casa, eso es lo que yo quiero.

ELIZABETH: ¿Tú ahorita tienes prótesis?

ISMAELINA: Sí tengo prótesis.

ELIZABETH: ¿Quién te ayudo para conseguir la prótesis?

ISMAELINA: Esta que tengo... cuando yo me paso el accidente... había un señor conocido y me miro caminando bien y a la próxima me miro sin una pierna, entonces el señor venga yo se la doy, y me la regalo ese señor y él es muerto ya; y con esa batallaba caminando porque era un problema y como yo estaba aprendiendo y yo no sabía cómo es entonces me quedo muy pesada, pero gracias a Dios ahora ya el jueves recibo mi prótesis buena y nueva y ya, más livianita.

YURY: Digamos en el transcurso que tú has tenido, digamos del paso del campo a la ciudad y todo el proceso que has tenido como de acostumbrarte a la prótesis y eso quien te... ayudo.

ISMAELINA: Aquí en la prótesis Capital Salud y esta pierna pues hem... es muy pesadísima pa` caminar me pesa mucho y me molesta, me está molestando todo esto por acá, entonces ya llame a Capital Salud y ya me la están haciendo, y chiovitas todos los jueves voy a... Suba.

YURY: Si señora, y digamos he... cuando tú llegaste a Campaña Colombiana ellos empezaron hacer, como tú dices que no tenías registro digamos esa recopilación de datos ¿qué te dijeron?

ISMAELINA: Pues ellos me dijeron que por qué yo, como ellos me miraban que si yo tenía prótesis y todo eso, entonces como yo también me metí a la Cruz Roja en la Javeriana ¿ustedes no conoces la Javeriana?

ELIZABETH Y YURI: Mjum

ISMAELINA: ¿A la señora Roció?

YURY: No, no señora.

ISMAELINA: ella es la señora, ella también sabe hartísimo, allá también me metió, me ayudaban entre todos ellos; ya me tenían registro, entonces yo no sé si ya estoy en pago de víctimas, me dicen que una señora también me llamo y no, no alcanzamos a anotar y me dijo ella

que... el 23 hay una reunión para pago de víctimas y yo no alcance anotar eso y ni, tengo un teléfono y no puedo llamar porque no, no entro la llamada pa` llamar, entonces no, ni sé que va a pasar ahí, de pronto volvió a llamar, si no que dicen que en mi teléfono no entran llamadas dicen. Y ustedes me han llamado.

ELIZABETH: ¿Cómo es tu relación con tu familia actual mente?

ISMAELINA: Bien, yo como ya estoy viviendo por acá y ya mi mamá se fue a vivir a Popayán, y nosotras bien, nosotras nunca mal de nada todos vivimos bien.

ELIZABETH: ¿Cada cuánto hablan?

ISMAELINA: Pues yo todos los días como tengo elegido el teléfono, todos los días hablo y mi mamá también, todo, por el momento está en el hospital, se la volvieron a llevar, no sé cómo llamarla, puede ser que la saquen hoy, pero está en el hospital todavía.

ELIZABETH: ¿Tú has tenido algún problema en tu barrio?

ISMAELINA: No, yo como mantengo encerrada, yo miro lo que pasa por allá jum... maten ese, mate al otro jum... yo mantengo encerrada aquí dentro.

ELIZABETH: Digamos Campaña Colombiana Contra Minas no te ayudado, no te ha hablado de algún subsidio para conseguir tu hogar.

ISMAELINA: No ellos no me han dado, ellos no.

YURY: Entonces si tú pudieras resumir el papel ahorita que está cumpliendo Campaña Colombiana en una palabra cual sería.

ISMAELINA: Pues la señora me han dado a entender cómo, como pa` registró lo mismo que están haciendo ellos, una como es una, si toda cosa que sea, que sea buena me meten a mi ellos, no me han dicho nada hasta el momentico, yo no sé el lunes yo no sé con quién me llamo, el lunes que viniera que cambiara de parecer pues.

ELIZABETH: Para ti ¿qué es Campaña Colombiana Contra Minas?

ISMAELINA: Bueno.

ELIZABETH: ¿Qué significa para ti?

ISMAELINA: La Campaña Colombiana es... lleva los casos de víctimas, como es la Campaña Colombiana, la Campaña Colombiana y la Cruz Roja Colombiana, hay otra, hay una Cruz Colombiana, Campaña Colombina, entonces son ellos así, ellos se hablan y todo eso en los cosos de víctimas, nosotros hemos estado en muchas partes así con ellos, nos han llevado; a lo que uno no sabe tal cosa.

ELIZABETH: ¿Cuáles son esas capacitaciones que te dan ellos?

ISMAELINA: Ellos... reuniones como siempre así como estamos hablando, con por ahí nos llevaron que estaban hablando todo lo que el gobierno allá por el lodo Museo del Oro, y siempre nos llevan a escuchar y que entendamos los derechos de nosotros que tenemos que reclamar.

YURY: Digamos en cuanto el papel que tú dices que desempeña Campaña Colombiana lo que yo he detectado es que te han ayudado básicamente a la explicación de tus derechos.

ISMAELINA: Jum...

YURY: Estoy diciendo la verdad o digamos en cuanto a eso hay algo más que agregar.

ISMAELINA: Pues eso no más.

ELIZABETH: ¿Tú cuando llegaste a Bogotá ósea cuando pisaste acá Bogotá cual fue esa primera impresión que te dio esta ciudad tan grande?

ISMAELINA: Porque... yo mire que era mejor, donde yo vivía, más fácil para andar, más fácil pa` conseguir la plata, más fácil conseguir trabajo, entonces yo dije pues ya me vine, aquí me quedo.

ELIZABETH: Digamos si tú tuvieras una oportunidad de darle una voz de aliento a las personas que hasta ahorita están empezando como su proceso de rehabilitación ¿qué les dirías?

ISMAELINA: Pues que sigan, lo que, lo que, sigan atendiendo lo que no entienden y que hagan lo que... las personas les digan, porque hay personas que no entienden o no hacen lo que otras dicen, que sigan adelante.

ELIZABETH: ¿Cómo ha sido ese seguir adelante para ti?

ISMAELINA: Pues seguir adelante no echarse a morir uno, seguir adelante que hijuepucha, trabajar y pedirle a Dios que lo ayude a uno, que... no, no esperarse únicamente que de algo, si no que uno mismo salir adelante trabajar y no afligirse de nada, no ponerse, lo que paso, paso y ya.

YURY: Doña Ismaelina digamos un cuando usted estaba en el Cauca, cuando estábamos hablando en el sofá usted decía que se veía mucho digamos muchos casos de víctimas, digamos en algún momento usted se enteró he... que en su zona avía, estaba Campaña Colombiana Contra Minas.

ISMAELINA: Jum... ¡no! si yo me vine, yo no sabía nada, nada.

YURY: Y digamos si usted pudiera describir ese como ese conflicto que se estaba llevando en cuanto a las minas digamos he... en cantidad de números era la cantidad de personas que sufrían estos accidentes era elevada o era.

ISMAELINA: ¡Claro ay no! se fue una muchacha a la guerrilla y el papá fue a buscarla y el piso una mina y... la piso y la camisa únicamente la encontraron, en un palo.

YURY: y digamos también nos mencionabas que la mayoría eran niños ¿sí?

ISMAELINA: Niños de todos, niños y señores de todo, eso no crea que allá no se mira edad, no se mira nada, todo es morirse allá; se colocan esos niños andan corriendo por esos potreros y todo eso y eso no, eso pues (susurro) eso no se mira edad no se mira allá por eso es zona guerrillera.

ELIZABETH: Háblanos sobre ese conflicto y como las personas de tu alrededor, tú mismas, ¿cómo lo viviste?

ISMAELINA: Eso... lo que le paso le pasó a la persona irlo a recoger y enterrarlos uno no.

YURY: Y digamos en el caso cuando las personas quedaban vivas tenían que (tartamudeaba), vivían, vivían sometidas amenazadas o algo así.

ISMAELINA: Pues... como uno (tartamudeo) uno no hacía, no hacía motivos, no se devolvía para la casa o través, mejor dicho usted pisa algo aquí como usted no hace motivos yo me voy para mi casa o través, cuando uno hace motivos si lo van matando ahí mismo no lo dejan llegar.

YURY: Ósea digamos he (tartamudea) ustedes he cuando eran víctimas no podían acudir a un centro de salud si no tenían que curarse he ahí mismo en la casa.

ISMAELINA: No, hay hospital.

YURY: Pero digamos eh... es que (tartamudea) ustedes se desplazarán a los hospitales estaba amenazado por la guerrilla.

ISMAELINA: No, eso no, eso sí pa` que, ellos se iban y uno se enfermaba y corra pal hospital.

YURY: Mjum.

ISMAELINA: Ellos como ya sabían que, que le paso, como ellos necesitaban uno ver si, si no que únicamente ponían pal ejercito eso quién iba a pisar eso; entonces pues ese era el problema, entonces ahí caemos, si ahí quedábamos, digamos si uno de vamos allá caemos.

ELIZABETH: ¿Alguna vez tuviste algún enfrentamiento con la guerrilla?

ISMAELINA: No, yo miro, ósea que hay hartísimos ¡jum! muchas cosas tocaba salirnos corriendo muchas partes, pues muchas cosas que uno también salirse de la casa, con las, con las con... los hijitos pala donde pues irse a defender, y ellos eche bala *mátensen* unos a otros, y hay gente que se entierra, he... ombrises que hacen un hueco y lo enterraban y lo mataban a uno así en un hueco, embrisas y... la de más gente que no veíamos nada tocaba corrernos y el que corriera más; y dejando las casas, las todo, todo, dejando la casa y con los niños no más irse.

Yo una vez me fui con una marranita que yo tenía y un caballo, y me fui con mi marrana entonces en un caballo y me monte yo y mis cosas y me fui (esta parte la entrevistada lo conto con una sonrisa en su cara).

ELIZABETH Y YURI: Sonrieron al escuchar la historia.

ISMAELINA: Y esos aviones andaban he...por encima de... peleando con la guerrilla, y yo como jum y yo si me miraban con mi animalito pues me sigo caminando con la marranita que iba andando. Y después me puse andar, y después me devolví ja... *juepu* si me matan que me maten,

que voy aguantar hambre por allá y me fui pa` mi casa (respiro profundo) muchas para me toco así, salir corriendo.

YURY: ¿Y esos combates se presentaban seguido?

ISMAELINA: ¡Claro! Una semana, tres semanas, quince días, un mes, y era verdad yo no, eso no era medio pelea y seguían, esos era arto, eso era feísimo escuchar peleando uno pasa la on.

ELIZABETH: Ósea que esas guerras duraban día y noche.

ISMAELINA: ¡Claro! No ve que la guerrilla le decía a uno que fuera uno armarse para ayudar a pelear.

ELIZABETH: ¿Tú tenías hijos?

ISMAELINA: No, yo no tengo hijos, yo vivía con mi mamá, mis hermanos y mis sobrinos.

YURY: Y digamos en el caso de tus hermanos alguno tenía niños o algo así.

ISMAELINA: Sí (Ismaelina tosió 4 beses antes de contestar la pregunta) Mi hermano tenía niños, una niña y un niño, (espacio de silencio de dos segundos) y ellos cogelos o cargarlos y llevárnoslos y si no encerrarlos en la casa, no dejarlos salir, y gritar que no poner un trapo rojo que no nos fueran a echar balas el ejército ahí como estaban con la guerrilleros juntos ahí, los guerrilleros se meten al lado de nosotros.

YURY: ¿Qué significado tiene ese trapo rojo?

ISMAELINA: Pues para que el... el avión mi mire que (tartamudea al dar la respuesta) no, no somos guerrilleros.

YURY: Y digamos pero.

ISMAELINA: Y listo.

YURY: Y digamos ¿esto era para que el, el ejército los identificara?

ISMAELINA: Pues claro.

YURY: Y digamos ¿qué pasaba cuando la guerrilla veía esos trapos, no eso?

ISMAELINA: La guerrilla como se metían al lado de uno, pues uno se conoce con un trapo así y ellos ahí también, a todos los mataron (suspira) *tonces* y quién podía hacer nada ahí, ¡dejarlos! porque uno los corría pues lo mataban a uno también.

YURY: Pero digamos en cuando, en cuanto no había presencia de ejército la guerrilla respetaba sus vidas.

ISMAELINA: No, eso oldan eso sen cuando... bueno cuando no había el ejército sí y se iban al pueblo hacer reuniones, daban unos papeles yo en la casa tengo un poco de papeles que me dieron ellos.

ELIZABETH: Cuando la guerrilla se metía ahí a tu casa cuando tú ponías tu trapito rojo y ya después pasaba.

ISMAELINA: En el pueblo.

ELIZABETH: Sí en el pueblo, qué, ellos qué te decían.

ISMAELINA: Nada, pues que pusiéramos eso porque nos mataban a todos y le explican a uno si no seba y así, después se iban pa` arriba a pelear y así viven y así viven todavía eso no ha acabado todavía.

ELIZABETH: ¿Algún miembro de tu familia todavía vive allá en el Cauca?

ISMAELINA: todos salen *po`* uno está en Popayán y así todos regados estamos, no vivimos, nos separamos todos.

ELIZABETH: Y la finca que tenían ¿qué paso con ella?

ISMAELINA: Eso quedo allá, esta monte, está perdido eso debe ser, porque hay gente yo no sé yo nunca volví por allá más.

YURY: Digamos ahorita como está en auge la restitución de tierras, digamos si a ustedes les volvieran a dar su tierrita ustedes volverían.

ISMAELINA: ¡No! yo no me vuelvo, yo que me reconozcan las tierras si me voy *pa`* otra finca a comprar, pero *pa`* allá no vuelvo más.

ELIZABETH: ¿Por qué?

ISMAELINA: Porque, porque ya me libre me salvé de eso, ya *pa`* la próxima no me salvo, ya no me morí allá,irme a morir allá no, me muero en otra parte acá, pero no me muero allá.

Pero si yo quiero yo no quiero trabajarle a nadie si no poner mi negocio propio.

YURY: Mjum... ¿de reciclaje?

ISMAELINA: De recicla de lo que sea, de poner mis zapatos que me gustan a mí, sí mis zapatos.

ELIZABETH: ¿Y tú crearías tus propios diseños o lo que te manden hacer?

ISMAELINA: No yo quiero es... comprar las máquinas y comprar todos esos moldes y... seguir y pagarle a los trabajados para que me, que puedan ellos y así crocreniendo yo sigo mi empresa.

ELIZABETH: ¿Y en dónde? ¿Dónde estás viviendo o quiere arrendar un local?

ISMAELINA: No, yo cuando empiezo, empiezo en mi casa a aprender, cuando ya tenga mí, mi negocio entonces me voy a un local a vender o saco pa` los pueblos.

YURY: ¿Cómo es tu casa?

ISMAELINA: Es de tabla.

YURY: De tabla, y digamos he... ¿cuentas con servicio de agua y eso?

ISMAELINA: No, allá tengo agua servicio todo, pero no pago.

YURY: ¿Y hay mucha gente viviendo allá en la invasión?

ISMAELINA: Jum... hay hartísimo, pa` diciembre va toda la gente porque van allá, dan regalo, cualquier día van allá.

ELIZABETH: Y digamos cuando tú vas a hablar sobre tu prótesis ¿alguno de Campaña Colombiana te acompaña?

ISMAELINA: No, sola me voy.

ELIZABETH: Solita.

ISMAELINA: Claro, reciclando me doy pal transporte sí, siempre de eso no tengo apoyo, porque eso el del Capital Salud y de eso no dan nada de apoyo.

ELIZABETH: ¿Cómo es un día en tu vida?

ISMAELINA: Pues yo bien, voy trabajo hasta las, me madrugo a las seis a reciclar y a las once estoy en la... Voy... Eh organizo lo que es de una cosa, lo de otra, y voy a venderlo y me doy

pa` mi almuerzo (risa) sí eso no es problema ni el tiempo lo siente uno (risa) yo no sabía que día
¿hoy que día es? jum... (Risa)

Anexo número 12

Entrevista realizada por Tatiana Elizabeth García Benavides al señor Siervo Antonio Vaca sobreviviente vinculado a Campaña Colombiana Contra Minas.

ELIZABETH: En el día de hoy nos encontramos en el Bogotá Plaza, hoy es 31 de octubre, buenas tardes ¿cómo estás?

SIERVO: Muy bien.

ELIZABETH: Dime ¿cuál es tu nombre?

SIERVO: Mi nombre es Siervo Antonio Vaca.

ELIZABETH: ¿Hace cuánto vives en la ciudad de Bogotá?

SIERVO: He... no, no vivo, no vivo en la ciudad de Bogotá, he... yo soy representante de una asociación de Norte de Santander, vengo de Norte de Santander hoy.

ELIZABETH: Háblame un poco de esa asociación.

SIERVO: Bueno, es una asociación de víctima de minas antipersonal, personas que, que vieron la necesidad de organizarse, he... para formarse, para capacitarse para exigir sus derechos como tal, entonces he... estamos en un proceso, estamos en un proceso de capacitación, un proceso de fortalecimiento y pues hay vamos.

ELIZABETH: He... cual fu el motivo ¿cuénteme un poco de esta reunión?

SIERVO: Bueno para hoy nos convocaron he... para la elaboración del Plan Asistencial de Víctimas, Plan de Asistencia a Víctimas he... para he... el 2014, entonces qué es lo que se busca, se busca ver cuáles son o han sido, o cuales has sido las, las, las he... principales necesidades

he... o falencias que ha habido en el proceso, donde han estado he... las he... falencias en... cada ruta o en las rutas de atención, cierto, he... en los, en los servicios, en la he... para uno acceder a ... al tema de la indemnización, una reparación integral, entonces es como la elaboración de ese plan.

ELIZABETH: ¿Cómo te enteraste de esta reunión?

SIERVO: He... no por medio de la red, por medio de la red que es he... el PAIMA, he... el PAIMA ya por medio de las diferentes he... las diferentes ONGS nos hicieron llegar la invitación, entonces en este caso nosotros nos invitó Campaña Colombiana Contra Minas que es la que está encargada del tema de Norte de Santander.

ELIZABETH: ¿Cómo te enteraste de Campaña Colombiana Contra Minas?

SIERVO: He... Campaña Colombiana Contra Minas está desde el 2009, la conozco desde el 2009 en... Norte de Santander, he... llevo hacer incidencia en... un trabajo de acompañamiento, de fortalecimiento, de capacitación en... la educación en el riesgo de minas entonces allí la conozco y desde entonces tamos trabajando juntos hemos trabajado, hemos estado trabajando de la mano y he... se han hecho muchas, muchas cosas en conjunto.

ELIZABETH: ¿Qué cosas se han hecho?

SIERVO: He... el fortalecimiento, el fortalecimiento como tal de la capacitación, capacitaciones en temas de... en temas de política pública, en tema de... la misma ley de víctimas, he... se han hecho... procesos de... fortalecimiento productivo, he... la elaboración de pequeñas unidades productivas y he... sobre todo la Campaña Colombiana Contra Minas que he... está llevando actualmente un trabajo que es el la educación en el riesgo de minas antipersonal.

ELIZABETH: Háblame un poco sobre esos proyectos productivos.

SIERVO: Bueno estos proyectos productivos he... se está he... son personas que han querido salir adelante, han tenido alguna idea de negocio y pasaron su plan de trabajo, su plan de negocio les aprobaron su, su capital semilla, les han dado su capital semilla y en estos momentos tenemos varias unidades productivas que están funcionando varias de los asociados de la asociación he... están trabajando en sus propias unidades productivas y les ha ido muy bien.

ELIZABETH: ¿Tú actualmente estas trabajando con algún proyecto productivo?

SIERVO: No en estos momentos yo no estoy trabajando con ningún proyecto productivo, yo soy he... yo soy empleado he... pues he... independiente al tema de la asociación, pero si ya estamos caminando en la formulación de un proyecto productivo que va acoger a todo la asociación como tal y a todos los inscritos o los de la asociación.

ELIZABETH: Muchas gracias.

SIERVO: Bueno con mucho gusto.

Anexo número 13

Entrevista realizada por Tatiana Elizabeth García Benavides al señor Carlos Arturo Bravo Gómez sobreviviente vinculado a Campaña Colombiana Contra Minas.

ELIZABETH: Hoy es 31 de octubre del 2013 nos encontramos en Bogotá Plaza en compañía de un miembro de Campaña Colombiana Contra Minas buenas tardes ¿cómo estás? ¿Cuéntanos cuál es tu nombre?

CARLOS: Mi nombre es Carlos Arturo Bravo Gómez.

ELIZABETH: ¿Hace cuánto conoces a Campaña Colombiana Contra Minas?

CARLOS: Ya hace... desde el 2005 ya hace ocho años que la conozco.

ELIZABETH: ¿cómo te enteraste de Campaña Colombiana Contra Minas?

CARLOS: Yo me entere a través de la organización territorial porque ellos tenían a nivel nacional Campaña Colombiana Contra Minas en Nariño y nosotros por parte del hospital, nos dieron la comunicación para... conocer a través de la Campaña Colombiana para poder hacer el tratamiento médico aquí en Bogotá.

ELIZABETH: He... ¿actualmente estás viviendo en Bogotá?

CARLOS: Ya ahorita actualmente no, estoy viviendo en Silvania, va hacer un año que me fui de aquí de Bogotá.

ELIZABETH: ¿Cuál fue el motivo para que tú llegaras acá a Bogotá?

CARLOS: El motivo fue por el centro de mi... de mi... rehabilitación medica porque en él, en el departamento que yo era de Nariño no habían los médicos para, para mi cirugía, entonces me

toco directamente a Bogotá el único sitio que había en ese tiempo para poder acceder a una las cosas en salud que para cirugías, que no las hacían en Pasto entonces me toco directamente a Bogotá.

ELIZABETH: Y... ósea cuando paso el accidente tú llegase a Bogotá ¿si?

CARLOS: No, yo cuando me paso en accidente fue en el 2002 yo llegue a Bogotá en el 2005, tres años después del accidente.

ELIZABETH: Y cuando paso ese suceso en tu vida el accidente ¿cuál fue ese primer acercamiento con Campaña Colombiana Contra Minas?

CARLOS: El acercamiento fue muy complicado porque yo venía con la Campaña Colombiana Contra Minas después de tres años, cuando... fue información del hospital y así a través de la gente que iba al RUSBEL y todo al hospital y me dieron información, mire en tal parte hay una organización que lo pueden ayudar para que le pueda recibir su rehabilitación medica más avanzado y todo en Bogotá, entonces a través de eso yo un trámite de tres meses para un traslado para Bogotá, me toco estar cinco años en tratamiento médico.

ELIZABETH: Háblame un poco de esa transición de venir del campo a Bogotá.

CARLOS: Pues es muy difícil de venir del campo a Bogotá porque como del campo a Bogotá yo del tiempo del accidente yo quede se me borro la mente de completo, no sabía leer en ese tiempo, no sabía nada pues, como coger un bus, como una dirección todo del campo muy tímido y todo salía uno del campo es muy distanciado a la ciudad, entonces es muy difícil a la ciudad y enfrentar la ciudad es muy difícil, que un taxi que no sé qué, una dirección, que un trabajo es muy difícil aquí la ciudad, porque un campesino no conoce del trabajo tan fácil aquí, porque aquí no

hay trabajo pal campesino, es para gente que tiene estudios normal he... especialidad ya en un tema que... pues... administración de empresas que no sé qué y el campesino que sabe no más del campo entonces como va hacer un trabajo aquí en la ciudad.

ELIZABETH: Las expectativas cuando tú llegaste a Bogotá ¿si se cumplieron?

CARLOS: Pues a través de la organización que me... que me trajo aquí a Bogotá sí se cumplieron porque a mí me ayudo la Campaña Colombiana Contra Minas, me pagaron la estadía, transportes eh todo ellos me colaboraron por la otra parte me pagaba la acción social lo de medicina.

ELIZABETH: ¿Cómo fue que te enteraste de Campaña Colombiana Contra Minas?

CARLOS: Yo me entre a través de la directora del hospital Departamental de Nariño.

ELIZABETH: ¿Y cuándo llegaste acá a Bogotá que te hablaron de Campaña Colombiana Contra Minas?

CARLOS: Cuando llegue a Bogotá que era una Campaña Colombiana Contra Minas era una organización no gubernamental que no trabaja con el gobierno, es una entidad que es trabaja muy diferente al gobierno, ella busca que... en ese tiempo tenían temas de rehabilitación a víctimas, que les cumplieran con lo de medicina, con prótesis, con cirugías, con todo lo relacionado con lo del... tratamiento médico, era especialmente eso trabajaban ellos.

ELIZABETH: Ósea ¿qué la ayuda que te dio Campaña Colombiana Contra Minas fue totalmente sobre salud?

CARLOS: Sí sobre salud ellos me dieron fue la ayuda totalmente sobre salud por la rehabilitación médica.

ELIZABETH: ¿No te dieron más ayuda aparte de salud?

CARLOS: De... aparte de salud yo en ese tiempo no me dieron más ayuda a través de eso, fue yo me quede con ellos me dijeron que me ofrecieron trabajo y empecé a trabajar con ellos, empecé a estudiar y todo sobre el trabajo empecé a estudiar, ya empecé a reconocer más y todo. Y a través de eso salió un proyecto con la alcaldía mayor de Bogotá y lo recibí con parte de Campaña Colombiana Contra Minas que era el gestor del proyecto.

ELIZABETH: ¿Cómo era ese trabajo que hacían acá en Bogotá?

CARLOS: El trabajo que era aquí en Bogotá era de mensajero, yo seguí aquí en Bogotá de mensajero con la Campaña Colombiana Contra Minas, así fui conociendo, empecé a estudiar otra vez, a conocer volver a recordar todo lo que había hecho antes, y re fortalecerme para no quedarme en el tema del accidente, que me paso un accidente y quedarme ahí quieto no, seguir adelante.

ELIZABETH: ¿Qué estudiaste?

CARLOS: Yo estaba terminando la primaria y el bachillerato que no lo he terminado todavía me falta decimo y once.

ELIZABETH: ¿Antes de que pasara tu accidente a que te dedicabas?

CARLOS: A la agricultura, a la agricultura en el campo.

ELIZABETH: He... ¿tú has escuchado hablar sobre proyectos productivos?

CARLOS: Sobre proyectos productivos como tal he escuchado hablar pero no los han gestionado como decir para decir mire usted es víctima tiene derecho a estos proyectos

productivos recíbalos portante esto porque es muy difícil, recibir un proyecto productivo por parte del estado.

ELIZABETH: ¿Hace cuánto te fuiste de Bogotá?

CARLOS: Yo me fui en el dos mil en el... va hacer un año en noviembre del 2012.

ELIZABETH: ¿Cuántos años duraste viviendo en Bogotá?

CARLOS: Dure siete años.

ELIZABETH: ¿Por qué te devolviste?

CARLOS: Me devolví por a través de la situación aquí en Bogotá que se me vio muy complicada, que lo que ganaba un mínimo no me alcanzaba para pagar arriendo, comida, transportes, estudio todo, entonces pagaba doble transportes entonces yo dije no me alcanza entonces que estoy haciendo trabajando para solo comida, arriendo y nada, no estoy haciendo nada para horrar o algo para salir adelante entonces me vi la cuestión de hacer un proyecto productivo por parte mía lo de la indemnización que me dio el estado para salir adelante en otro lado donde sea más económico la situación de vida.

ELIZABETH: ¿Tú todavía sigues en contacto con Campaña Colombiana Contra Minas?

CARLOS: Sí en el tima sí, yo sí yo sigo en contacto con Campaña Colombiana Contra Minas, que hay un evento que no sé qué, me necesitan entonces yo estoy presente y todo porque yo estoy vinculado a la asociación de víctimas de Bogotá.

ELIZABETH: ¿Quién hace contacto contigo en tema de estas reuniones?

CARLOS: En estas reuniones pues, en esta reunión como tal fue el PAIMA fue... nos contactaron, esto no tiene nada que ver Campaña Colombiana Contra Minas si no el PAIMA, a través de ellos fue que yo llegue acá.

ELIZABETH: ¿Con quién de los miembros de Campaña Colombiana Contra Minas acá en Bogotá sigues en contacto?

CARLOS: Pues con los de Campaña Colombiana Contra Minas con el director nacional de Campaña Colombiana Contra Minas.

ELIZABETH: ¿Y cuál es el nombre de él?

CARLOS: Álvaro Jiménez Millán, él es el nombre, él es el director de la asociación Campaña Colombiana Contra Minas.

ELIZABETH: ¿Y él te sigue contactando para reuniones o para qué clase de eventos?

CARLOS: Para eventos en el tema de minas como decir en proyectos, todo para ver cómo poder acceder al subsidio de vivienda, todos los temas que están haciendo con restitución de tierras, todo y con el tema lo de la paz en Colombia el fin del conflicto armado.

ELIZABETH: A mí me gustaría que nos contaras digamos un poco más de cómo fue ese proceso psicológico que te ayudo Campaña Colombiana Contra Minas en el momento de tu accidente.

CARLOS: Pues he... Campaña Colombiana Contra Minas como tal proceso psicológico no me ayudo con mucho, pues ellos, lo que ellos, lo que aportaban en la transporte, la comida, la dormida todo eso lo que ellos me colaboraron, pero el resto era con el hospital RUSBEL pero a través de eso yo nunca recibí proceso psicológico.

ELIZABETH: ¿Y actualmente vives con tu familia?

CARLOS: No señora yo vivo solo, vivo con un socio que nos asociamos y compramos una finca.

ELIZABETH: ¿Tienes hijos?

CARLOS: No, por el momento no, no tengo ni uno.

ELIZABETH: He... gracias.

Anexo número 14

Entrevista realizada por Tatiana Elizabeth García Benavides y Yury Andrea Alba Beltrán al señor Rubén Alonso Marín sobreviviente vinculado a Campaña Colombiana Contra Minas.

Hoy es 9 de octubre y nos encontramos con el Sr. Rubén Alonso Marín el participo en los proyectos de Campaña Colombiana Contra Minas

ELIZABETH: Cuéntanos Alonso de ¿dónde eres?

ALONSO: Yo soy de un municipio que se llama San Roque de Antioquia.

ELIZABETH: ¿Hace cuánto vives en Bogotá?

ALONSO: Hace aproximadamente ocho años.

ELIZABETH: ¿Qué te ha parecido la ciudad de Bogotá?

ALONSO: Pues sí, me ha parecido una ciudad muy buena, de buenas oportunidades. Porque yo me rehabilite acá en Bogotá y después de eso seguí viviendo acá.

ELIZABETH: ¿Las expectativas con las que tú llegaste acá a Bogotá se han cumplido?

ALONSO: Sí porque yo vine acá la ciudad a rehabilitarme y después de eso me fui para Medellín y después de eso volví hacer unos cursos de sistemas, después de eso entre a trabajar en una empresa como un año y sí, me ha parecido una ciudad muy buena, ya que le brinda muchas oportunidades a los discapacitados.

ELIZABETH: ¿Actualmente con quien vives?

ALONSO: Actualmente estoy viendo sólo

ELIZABETH: ¿Sólo?

ALONSO: Sí, Señora

ELIZABETH: ¿Y cuantas personas son miembros de tu familia?

ALONSO: Pues acá en Bogotá tengo un niño de siete meses, de seis meses

ELIZABETH: Y actualmente, antes de tener el accidente ¿a qué te dedicas?

ALONSO: Pues antes de tener el accidente, yo dedicaba a la agricultura

ELIZABETH: Y ¿qué cultivabas?

ALONSO: Pues lo que se cultiva ahorita café y caña y todo eso

Yuri: Al momento de vivir en el campo, al llegar a la ciudad ¿cuál es el cambio más abrupto o más drástico que tú sientes?

ALONSO: El cambio más brusco para mí fue haber quedado ciego, porque fue adaptarme a otro mundo, que ya no puedes ver, cierto es complicado, pero ya después de la rehabilitación ya uno adquiere muchos conocimientos, aprende a desplazarse solo y todo eso, hacerse independiente.

ELIZABETH: ¿Cómo te enteraste de Campaña Colombiana Contra Minas?

ALONSO: De Campaña contra minas me entere por, eee no recuerdo, sería por, a fue por Reinel, me parece en una reunión.

ELIZABETH: ¿Dónde lo conociste?

ALONSO: A él lo conocí por allá en un evento, no recuerdo, no recuerdo muy bien la verdad, no recuerdo, pero fue en una reunión, pero la verdad no recuerdo de que era la reunión y era una reunión víctimas, pero la verdad no recuerdo en dónde.

ELIZABETH: Y ¿quién te hablo de esta reunión?

ALONSO: (Silencio) no recuerdo porque fue hace mucho tiempo, esa reunión, no, no recuerdo, porque sí fue hace mucho tiempo.

ELIZABETH: Y recuerdas ¿qué te digo Reinel?

ALONSO: Pues él me había comentado, lo de si pues, lo de campaña, es más el medio un crédito productivo halla en la Campaña y halla el que me ayudó fue Reinel, con un proyecto productivo, fue poquito pero igual sirvió mucho.

ELIZABETH: ¿Háblanos de ese proyecto productivo?

ALONSO: El proyecto productivo fue (silencio) ¿de cuánto fue? de un millón quinientos, que eso fue más que todo para comprar ropa, porque yo trabajo con ropa.

ELIZABETH: Pues a nosotras nos comentaban que en proyectos productivos a ustedes les daban unos talleres ¿cuéntanos de esos talleres?

ALONSO: Pues los talleres más que todo le enseñan a uno es cómo manejar el negocio, las estrategias, si me entiende, cómo manejar el negocio para no irse a pérdida.

ELIZABETH: ¿Quién te daba esos cursos?

ALONSO: Los daba (silencio) no, no recuerdo el nombre de la Profesora, no recuerdo el nombre.

ELIZABETH: Y ¿qué más te daban en esos cursos?

ALONSO: No más que todo es emprendimiento, más que todo emprendimiento.

YURY: Al llegar a esos cursos y encontrarte con una realidad nueva, que es empezar, partir de cero, ¿cuál fue la motivación que te llevo a continuar con estos cursos? para seguir asistiendo a estos.

ALONSO: Pues el motivo de continuar con los cursos, porque quería tener mi propio negocio, tener mis propios ingresos, sino depender de nadie, sino tener mis propios ingresos.

ELIZABETH: ¿Cuánto tiempo duraron esos cursos?

ALONSO: (Silencio) haber esos cursos duraron que como unos 15 días, me parece, como 15 días.

YURY: Y piensas que el tiempo, esos 15 días fueron prudentes o hubieron cosas que se necesitaron ¿se debió haber ampliado el tiempo o el tiempo que se dio fue el perfecto?

ALONSO: Sí, a mí me parece que el tiempo fue el perfecto, porque igual el proyecto productivo no era mucho, sí era poco el proyecto capital que estaban dando, era poquito.

ELIZABETH: Y ese negocio que tú nos estabas hablando ahorita ¿todavía sigue funcionando?

ALONSO: Sí, todavía sigue funcionando pero no con ropa, sino que ahorita ya estoy vendiendo otras cosas, que bolsas, limpiadores y todo eso.

ELIZABETH: Ósea que ¿lo que iniciaste ha cambiado?

ALONSO: Sí ha cambiado mucho, pero igual lo del proyecto productivo sigue.

ELIZABETH: ¿Por qué crees que esto cambio?

ALONSO: Porque de pronto uno no iba a vender lo que vendía antes, por ejemplo la ropa, Todo eso, entonces no estaba dando resultado, pues se empieza a vender otras cosas que tengan más salida.

ELIZABETH: Y ¿Qué te dijeron en campaña, cuando se enteraron que ese negocio cambio?

ALONSO: No, nada, normal, igual yo le comenté a Reinel, no hubo ningún inconveniente.

ELIZABETH: ¿Piensas que el acompañamiento que ha tenido Campaña Colombiana en cuanto a tú caso ha sido bueno, regular, malo?

ALONSO: Pues a mí me parece bueno, bueno, sí.

ELIZABETH: ¿Por qué?

ALONSO: Porque ellos están, porque le digo, yo no he estado en estos días en campaña, porque he estado haciendo otras cosas, si me entiende, pero a mí me parece que ellos están pendientes de uno; por lo menos cuando hay reuniones le comunican a uno, siempre lo comunican a uno que eventos hay, ya que no puede ir por otras cosas, pero están pendientes de uno.

YURY: Y ¿cómo se ha mantenido ese contacto con campaña? ¿Por medio de qué medios?

ALONSO: ¿De qué medios?

YURY: Sí, digamos personal, por teléfono o digamos te han realizado entrevistas en tu casa para verificar, todas estas, digamos cómo estás actualmente, si estás organizado bien y eso.

ALONSO: Puesta en el proyecto productivo siempre estaban, siempre me hacían visitas, cuando hay algún evento siempre me llaman, me comunican, pues que hay algún evento con la campaña, pero como le digo no he podido asistir.

ELIZABETH: ¿Cada cuánto eran esas visitas?

ALONSO: Pues no recuerdo, pongámosle un promedio por ahí de 3 a 4 meses.

ELIZABETH: ¿Ellos no han ido hacer, que la visita a tu casa?

ALONSO: No, ahorita dijeron no

ELIZABETH: ¿Desde cuándo ellos no hacen la visita?

ALONSO: Hace por ahí, qué, nueve meses o 10 meses.

YURY: Y ¿tú sientes que sea necesario que vuelvan esa influencia de visitas y ese apoyo siga constante? pues tú mencionabas que antes te visitaban cada tres meses, cada cuatro meses y ahora que son cada nueve meses, ¿Piensas o sientes que te han olvidado? o algo así.

ALONSO: No, me han olvidado, sólo que de pronto no vi la necesidad de que estén diario visitándolo a uno, no, alguna información se la pueden dar por teléfono a uno o algo así por el estilo, no es necesario que diariamente lo estén visitando a uno.

ELIZABETH: Tú nos comentaban que llegaste a Campaña Colombiana Contra Minas a través de Reinel ¿no?

ALONSO: Sí señora.

ELIZABETH: Digamos, como ha sido ese proceso para que tú llegaras a campaña, es decir como tú, es decir Reinel te comento de unos proyectos, pero tú ¿cómo llegaste allá? ¿Quién te recibió? ¿Qué te dijeron de esos proyectos?

ALONSO: Bueno, yo siempre el contacto lo he tenido con Reinel. Hay otra Sra. allá que se llama Luz Estela, no recuerdo bien el nombre, pero también yo he hablado con ella, ella es como la que también maneja estos proyectos, pero de resto así no, no, con más personajes que yo recuerde así, no más que todo lo he tenido es con Reinel y él es más que todo, es el que me ha hecho las visitas.

ELIZABETH: Y ¿qué te dijeron de esos proyectos?

ALONSO: Pues (silencio) ¿Cómo así?

ELIZABETH: Sí, digamos nosotros sabemos que ellos manejan proyectos así como de sistemas, de reciclaje.

ALONSO: Bueno como le digo el proyecto que yo trabaje fue el proyecto productivo, ya de sistemas allá no.

ELIZABETH: ¿No?

ALONSO: No yo he hecho cursos de sistemas, pero no en otra fundación.

ELIZABETH: ¿Cuál fundación?

ALONSO: León San Felipe Nery, en convenio con el Sena.

ELIZABETH: ¿Con el Sena?

ALONSO: Sí, con el SENA.

ELIZABETH: Pero esa relación con esos cursos nunca hubo la participación del Sena

ALONSO: Por eso me digo que no fundación San Felipe Nery si hubo convenio con el Sena.

ELIZABETH: Pero con campaña

ALONSO: No con Campaña no he hecho cursos con convenio con el Sena, no

ELIZABETH: Entonces donde te daban esos cursos que te ofrecía campaña.

ALONSO: Pues el curso que me ofreció Campaña solamente fue de emprendimiento,

ELIZABETH: ¿En dónde?

ALONSO: En la (silencio) parece que era en un colegio que se llama Manuela Beltrán y halla en la oficina también, parece que también nos tocó un día, que allá en Campaña también, una sección con los invidentes, de que nos enseñaban ahí, algo así, como braille, algo básico nos enseñaban, algo así básico de braille, era algo básico, pero como habíamos como 3 o 4 personas invidentes hicieron como una sección con nosotros de algo básico, de así de braille, los cursos eran como en la Manuela Beltrán, me parece, así se llamaba.

YURY: Don Rubén yo tengo una pregunta digamos el momento en el que usted tiene el accidente que pasa, o sea, el cambio es brusco, pero en cuanto a toda esa tramitología ¿usted cómo hace o cómo se guía para seguir ese proceso? que es tan arduo.

ALONSO: Pues con lo del accidente, bueno listo estuve en la clínica en la recuperación y pues ya, ya me informaron que seguía después de la rehabilitación.

YURY: Y ahí esa persona que le informo de esa rehabilitación en ningún momento le menciono de Campaña o ¿fue alguien de Campaña el que le dijo del siguiente paso de rehabilitación y eso?

ALONSO: No Campaña nunca fue, la que me dio la rehabilitación, la costó fue la Cruz Roja Internacional, después del accidente la cruz roja internacional estuvo muy pendiente de mí accidente y ellos fueron los encargados de traerme hasta acá, y pagaron mí rehabilitación, fue la cruz roja internacional, y ya el tiempo fue que conocí a Campaña Colombiana Contra Minas.

YURY: Usted piensa, o en su criterio que en cuanto a esa rehabilitación y ese proceso que viven más personas ¿debería estar más pendiente Campaña Colombiana? o algo así

ALONSO: Sí, Campaña debería estar pendiente, más que todo de la atención de víctimas de minas claro, sería muy bueno que hicieran seguimiento a todas las víctimas, sería muy importante.

ELIZABETH: Usted cuando llegó acá a la ciudad de Bogotá ¿a qué barrio llegó a vivir?

ALONSO: A Suba, yo llegue a vivir a la localidad de Suba

ELIZABETH: ¿A qué barrio?

ALONSO: Ahí, en subazar

ELIZABETH: ¿Por qué se trasteo?

ALONSO: Pues yo me veía para acá estos lados, porque conseguí mujer, con ella tuve un niño y ahorita estamos separados, por eso más que todo me vine para estos lados, de aquí del sur.

ELIZABETH: Pero ¿tú constantemente estas cambiando de barrio?

ALONSO: No, no, no, ya hace tiempo que vivo para estos lados

ELIZABETH: Y ¿quién te ayudo a conseguir un lugar donde vivir acá en Bogotá?

ALONSO: No pues acá, la misma familia de la mama de mis niños, para estos lados, de por acá siempre han sido amigos que tienen conocidos que arriendan

ELIZABETH: Ósea que ¿siempre han sido amigos que te ayudo en ese proceso?

ALONSO: Sí señora

YURY: Don Rubén digamos usted nos comentaba que había emprendido un proyecto productivo que era de vender ropa y eso pero digamos también nos comentaba que ese negocio había decaído un tiempo y que por eso fue que surgió la idea de vender varias cosas, al momento que callo ese negocio y usted comenzó a tener problemas económicos, ¿Campana Colombiana en algún momento estuvo pendiente de que, por ejemplo al estar usted acá en una ciudad nueva, por lo menos tuviera con que sostenerse, con que sobrevivir?

ALONSO: No, le hago una aclaración, lo del proyecto productivo, esa plata que ellos me dieron nunca se ha perdido, porque siempre la he estado sosteniendo ahí, cierto, que a veces la invierto en otras cosas, pero otras cosas para vender, pero se ha estado sosteniendo ahí, pero que ellos estar pendientes como esta uno, sí, uno como se está sosteniendo, no, eso si ellos si me hicieron seguimiento como le digo unos días con el negocio, como 3 meses, cada 2 meses, si estaba funcionando bien, pues nos dijeron como ciertas visitas.

ELIZABETH:Y ¿no ha pensado en participar en otros proyectos productivos?

ALONSO: Sí, Reinel me había comentado de unos proyectos por ahí, otra forma que nos ayudaran con un proyecto productivo, pues no sé cómo ira eso.

YURY: Don Rubén ya que usted menciona mucho a Reinel me gustaría saber ¿cómo conoció a Reinel?

ALONSO: Como le digo, a Reinel lo conocí en una reunión, no recuerdo donde fue, pero sí lo conocí en una reunión y con él siempre he tenido contacto, con la Campaña con las otras personas casi no.

YURY: Díganos ese primer acercamiento con Reinel cree que fue, algo, sí, digamos fraternal y eso, digamos al saber que usted en ese momento estaba pasando por una situación nueva y digamos encontrar esa ayuda en ellos ¿cómo fue ese momento? ósea nos podría describir como fue ese momento que usted llega por primera vez a hacer contacto con Campaña Contra Minas.

ALONSO: Pues haber, pues la verdad no sé, pues como le digo yo llegue a campaña por Reinel y no (silencio), pues es la persona más allegada que tengo ahí no, no, nose de otras personas que estén ahí, si usted me pregunta yo sólo conozco a una Señora que se llama luz estela que también ha sido muy atenta con nosotros por allá en la reuniones, pero de las otras personas no sé qué decirle ahí.

YURY: Digamos en este momento que Reinel no está como tal de cabeza del área de Cundinamarca por parte de Campaña contra minas usted piensa que ese contacto se perdió o al contrario ellos van a seguir ahí, o usted va a seguir en contacto con ellos o algo así

ALONSO: No yo creo que yo me pondría en contacto con ellos, yo sé que de pronto Reinel me dirá quién va estar pendiente del puesto que él tenía y eso, pero no perdería contacto con ellos, con campaña.

ELIZABETH: Ósea que ¿el único contacto actual que usted tiene en Campaña Colombiana Contra Minas es el Sr. Reinel Barbosa?

ALONSO: Si, la verdad sí, él es el único contacto que tengo en este momento.

YURY: Don Rubén y digamos cuando usted hace contacto con Reinel y eso, digamos uno pues al atravesar por ese momento, ese accidente ¿qué apoyo psicológico tuvo? porque hasta el momento hemos hablado de cosas netamente materiales, pero digamos el área personal también se tiene que ayudar en ese momento.

ALONSO: No apoyo psicológico nunca he tenido, y cuando estuve accidentado no tuve apoyo psicológico (silencio), creo que tampoco lo he necesitado (silencio), el apoyo psicológico, yo he sido muy consciente de lo que me paso y de lo que tengo que hacer.

YURY: Digamos ¿usted también está enterado que Reinel es víctima de mina?

ALONSO: Si claro, obvio, claro, sí.

YURY: Y digamos a cuanto eso, conocer más a fondo esa realidad ¿cree que ha ayudado a identificarse y unirse más con Campaña Colombiana?

ALONSO: Que tiene mucho conocimiento de lo que tiene que ver con víctimas.

ELIZABETH: ¿Usted cómo se enteró que Reinel también era víctima de mina antipersona?

ALONSO: Creo que él a mí me comentó un día hablando, cuando yo lo distinguí yo no sabía, pero él me comentó, que él era víctima de una mina.

ELIZABETH: Bueno tú nos comentabas al principio que tú antes te dedicabas a la agricultura a cultivar café, cuéntanos ¿cómo ha sido ese cambio del campo a la ciudad?

ALONSO: Pues haber, eso es duro, no porque uno acostumbrado a cultivar, pero no ya me acostumbre, como le digo la rehabilitación es muy importante para uno, porque aquí uno aprende nuevos conocimientos, por eso es importante la rehabilitación.

YURY: Y esa rehabilitación como tú dices te la dio primeramente la cruz roja internacional y digamos en ese proceso de rehabilitación ¿qué es con lo primero que te topas?

ALONSO: ¿Lo primero que le enseñan a uno allá?

YURY: Sí, digamos lo primero que tú encuentras, digamos lo que empiezan a enseñarte, lo primero que te dicen en este lugar.

ALONSO: Bueno lo primero que le enseñan a uno (silencio) es como teoría, le enseñan a uno como ubicarse cierto, si me entiende, y luego después viene la práctica; ya lo sacan a uno a la calle, ya le enseñan a manejar el bastón todo esto y ya viene lo el sistema Brailler, que también es teoría y también es practica; todo eso.

YURY: ¿Cómo es ese proceso de aprendizaje de braille? ¿Actualmente lo sigue practicando? o ha sido una cuestión que toma tiempo para llegarlo a practicar con fluidez ¿cómo ha sido su caso?

ALONSO: El braille no lo práctico, es más, no me gusta (risa), si lo aprendí, pero no lo practico actualmente, no lo práctico.

YURY: ¿Piensa que no es tan crucial saberlo?

ALONSO: Sí es muy necesario, para una persona evidente es muy importante, pero no me gusta, además yo lo hago todo por la parte de sistemas, yo por ejemplo si voy anotar algo lo anoto en el computador y listo y si voy a escribir también.

YURY: ¿Don Rubén para terminar cuéntenos si las expectativas que tenía cuando llego a la ciudad de Bogotá se cumplieron?

ALONSO: Eh, pues si, Bogotá es una ciudad de muchas oportunidades, lo que pasa es que toca estarce moviendo, cierto, aunque a uno a veces se le dificultad, pues en mi caso no (risas) pero pues sí, ya uno conociendo y contando con un apoyo ya es otra la vaina.

Anexo número 15

Informe de Cifras de víctimas de minas antipersona en Colombia (1990 – 2013) entregado por el PAICMA.

Todos los años se presentan personas afectadas por minas antipersona en este país, desde 1999 hasta julio del presente año se han presentado 10.471 víctimas en todo el estado colombiano, según el Programa Presidencial de Acción Integral Contra Minas Antipersonal de la Presidencia de la República.

Tabla 1.

Las zonas más afectadas con minas antipersona en Colombia.

Zonas afectadas	Civiles	Fuerza publica	Número total de víctimas
Antioquia	46%	54%	2.324
Meta	39 %	61%	1.064
Caquetá	24%	78%	815
Norte de Santander	28 %	72%	745
Nariño	66%	34%	712

Gráfica 9. Programa Presidencial de Acción Integral Contra Minas (2013). Informe anual de zonas afectadas por minas antipersona. Bogotá, Colombia: Recuperado de: <http://www.accioncontraminas.gov.co/Paginas/victimas.aspx>.

El 60 % de los afectados por estos artefactos se encontraban en actividades de fuerza pública, 20 % sin información, 9 % transito, 6 % otros, 3% erradicando minas manualmente, 2% en la agricultura.

Estos datos nos ayudan analizar, de una manera muy subjetiva, el lugar de ubicación de las personas con las que nos íbamos a encontrar durante nuestro proceso de acercamiento y conocer el número de víctimas por minas antipersona a nivel nacional. Por otro lado se logró detectar las regiones del país más afectadas del país.

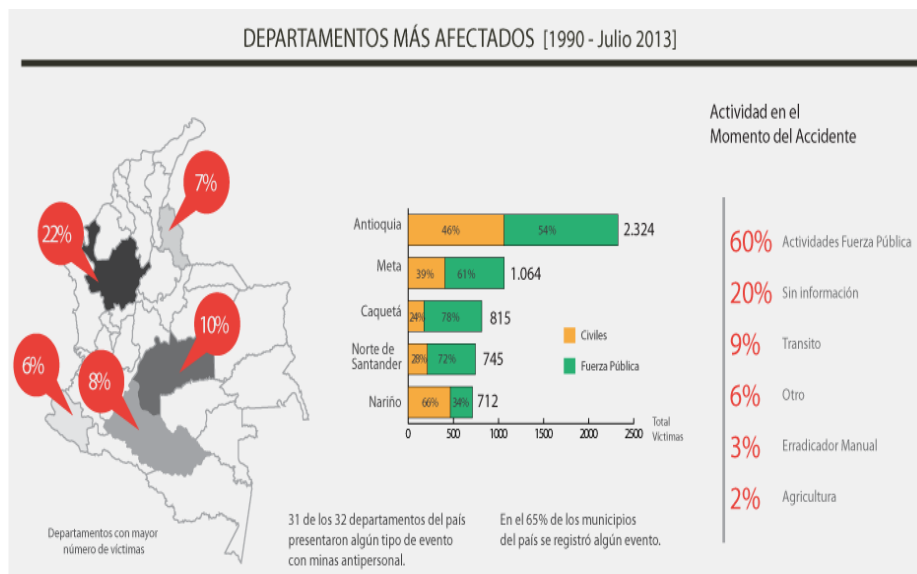

Gráfica 10. Departamentos afectados en Colombia por presencia de minas antipersona. Fuente: Bogotá, departamentos afectados con minas (1990- 2013). Informe de Investigación, Programa Presidencial de Acción Integral Contra Minas Antipersonal, 2013. Recuperado de <http://www.accioncontraminas.gov.co/Paginas/victimas.aspx>.



Gráfica 11 Situación nacional de víctimas de minas antipersona. Fuente: Bogotá, reporte de los años (1990- 2013). Informe de Investigación, Programa Presidencial de Acción Integral Contra Minas Antipersonal, 2013. Recuperado de <http://www.accioncontraminas.gov.co/Paginas/victimas.aspx>.

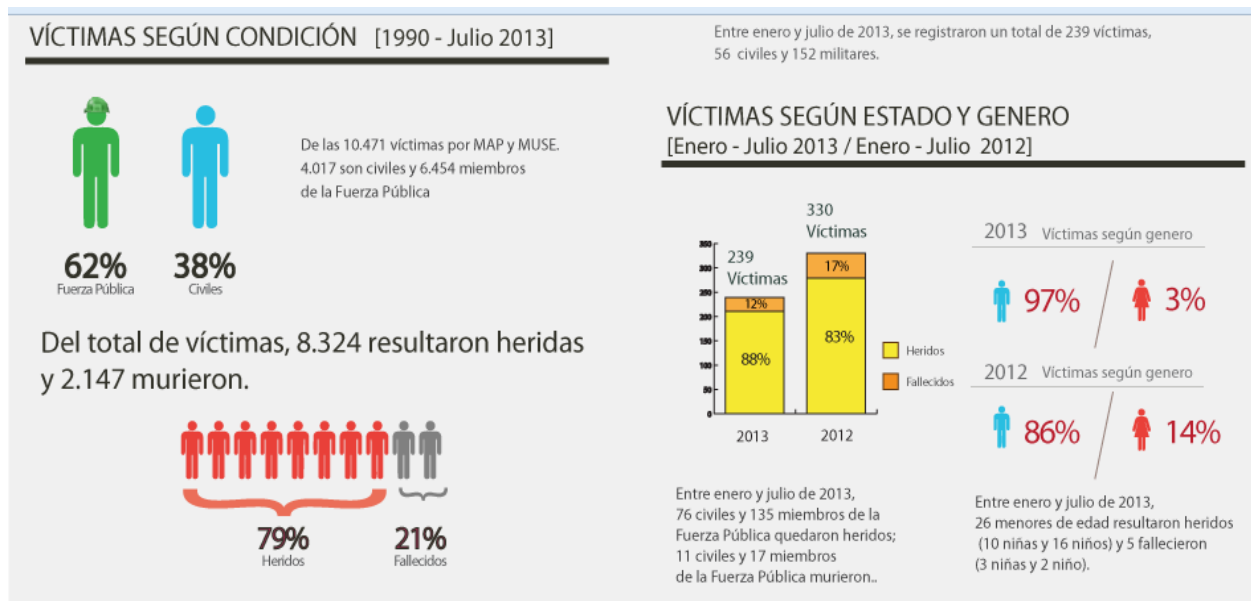

Gráfica 12. Víctimas según condición y género. Fuente: Bogotá, reporte de los años (1990- 2013). Informe de Investigación, Programa Presidencial de Acción Integral Contra Minas Antipersonal, 2013. Recuperado de <http://www.accioncontraminas.gov.co/Paginas/victimas.aspx>.



Gráfica 13. Informe de víctimas de minas antipersona según últimos 12 años. Fuente: Bogotá, reporte de los años (2002- 2013). Informe de Investigación, Programa Presidencial de Acción Integral Contra Minas Antipersonal, 2013. Recuperado de <http://www.accioncontraminas.gov.co/Paginas/victimas.aspx>.

Anexo número 16

Campaña Colombia Contra Minas (CCCM)

Es una organización no gubernamental, de carácter independiente, que trabaja desde hace 17 años por la erradicación de las minas antipersonal en Colombia y el mundo. Su sede principal se encuentra en la ciudad de Bogotá D.C. La CCCM es miembro activo de la Campaña Internacional para la Prohibición de las Minas Antipersonal. De igual manera trabaja en cooperación con otras iniciativas nacionales y organizaciones que tienen como objetivo lograr la prohibición de las minas, ayudar a las comunidades afectadas y poner fin al conflicto armado en Colombia. Algunas de estas organizaciones son:

- ✚ La Corporación Paz y Democracia en Antioquia.
- ✚ la Corporación Visión y Gestión en Caldas.
- ✚ la Fundación Valle de Pubenza en el Cauca.
- ✚ la Corporación Visión Sur en Nariño.
- ✚ Centro Integral de Rehabilitación de Colombia. (CIREC)
- ✚ Secretariado Nacional de Pastoral Social.
- ✚ Red Nacional de sobrevivientes de MAP/REG y personas con discapacidad.
- ✚ Fondo de las Naciones Unidas para la Infancia. (UNICEF)
- ✚ Unión Europea.
- ✚ Programa Presidencial para la Acción Integral Contra Minas Antipersonal.

Esta organización hace parte de la Mesa Nacional de Educación en el Riesgo, encargada de la coordinación y acompañamiento de las acciones de Educación para Prevenir Accidentes por

Minas en Colombia. Actualmente hace parte de la Junta Directiva de la Campaña Internacional para la Prohibición de Minas (ICBL) y de la Coalición Contra las Municiones en Racimo.



Figura 10. Logo de Campaña Colombiana Contra Minas (2013). En: Facebook [organización no gubernamental]
Recuperado noviembre 12 2013 de <https://www.facebook.com/colombiasinminas/timeline>

Actualmente cuenta con una red de coordinadores locales en 22 departamentos, enfocando su trabajo en tres pilares, que son:

- 1. Asistencia a víctimas**
- 2. Educación en el riesgo**
- 3. Internacionalización**

Con estos programas CCCM busca tener una mayor cobertura en Colombia y evitar nuevos casos de víctimas de minas, y en el caso de presentarse víctimas, ser mediadores entre el estado y los sobrevivientes enmarcado en el proceso de rehabilitación.

Como se mencionaba, encontramos que el primer eje de Campaña Colombiana Contra Minas es la asistencia a víctimas cuyo grupo objetivo son las personas sobrevivientes de minas, este

programa se encuentra en 22 departamentos y tiene 250 personas inscritas. Aunque se prioriza en 6 departamentos los cuales son: Norte de Santander, Antioquia, Cauca, Nariño, Meta y Caquetá; ya que son departamentos delimitados como zonas de alto riesgo de minado.

Dentro de este primer enfoque se encuentran tres acciones que son la Atención integral a sobrevivientes de minas antipersonal, que busca el fortalecimiento de comités departamentales de acción contra minas para optimizar la atención, el segundo la rehabilitación física y psicosocial con la capacitación de técnicos en la fabricación de prótesis y órtesis; y por último la reintegración socioeconómica en las regiones, con la cual se busca contribuir al desarrollo de las comunidades, desde la participación de las víctimas en proyectos productivos.

El segundo eje principal es la educación en el riesgo, con la cual se busca reducir el peligro causado por las minas antipersonal y municiones sin explotar, por medio de la planificación, implementación y supervisión de propuestas de educación para la reducción de riesgos. La finalidad de este proceso es generar un apoderamiento y liderazgo en los sobrevivientes de minas en programas de educación, desarrollando comportamientos seguros frente a la presencia de minas antipersonal.

Este proyecto se desarrolla actualmente en 13 departamentos: Antioquia, Caquetá, Caldas, Cauca, Nariño, Chocó, Cundinamarca, Magdalena, Santander, Norte de Santander, Bolívar, Cesar y Meta. De esta iniciativa se han beneficiado 13. 260 personas, estas corresponden a 510 maestros, 10. 200 niños y 2. 550 padres de familia.



Figura10 Imagen de uno de los talleres en educación para el riesgo [Fotografía de Campaña Colombiana Contra Minas]. (Nariño.2013). Archivos fotográficos de la ONG CCCM, Bogotá, Colombia.

Las anteriores acciones son orientadas bajo una misión la cual es, contribuir a la reducción de los efectos sociales, económicos y culturales de las armas y artefactos explosivos, regulados o prohibidos por el Derecho Internacional Humanitario (DIH). Esto realizado bajo la visión de ser una de las organizaciones no gubernamentales que más contribuya a la reducción del impacto que genera la violencia armada en Colombia.

Anexo número 17.**Ley 1448 de Junio de 2011 (ley de víctimas.)**

Lo que se busca con esta ley es medidas de atención, Asistencia y reparación integral a las víctimas del conflicto armado interno, en la cual se reconoce el contexto social y jurídico de las víctimas, enfatizando en la no repetición de la violación de sus derechos fundamentales, tales como una vida digna, además de la restitución de sus propiedades.

Iguamente se reconoce el proceso de atención por los cuales atraviesa la víctima, lo que significa el reconocimiento de la condición del sujeto para la reconstrucción de su proyecto de vida.

Reconociendo como víctima a las personas que individual o colectivamente hayan sufrido un daño por hechos ocurridos a partir del 1º de enero de 1985, como consecuencia de infracciones al Derecho Internacional Humanitario o de violaciones graves, ocurridas como consecuencia del conflicto armado Interno; al igual que el compañero/a, parejas del mismo sexo y familiares en primer grado de consanguinidad.

A partir de esta ley se empieza implementar en el estado colombiano medidas de restitución, indemnización, rehabilitación, satisfacción, medidas de asistencia en materia de salud, educación y acceso a un subsidio para cubrir los gastos funerarios, en caso de que la víctima muera.

Con lo anterior podemos decir que las víctimas se les empieza a reconocer sus derechos fundamentales que antes no eran reconocidos, lo cual resulta un proceso nuevo y arduo, ya que estamos hablando de miles de víctimas que antes habían vivido en el desconocimiento por parte del estado. Los derechos reconocidos son los siguientes:

1. Derecho a la justicia y reparación.

2. Derecho a acudir a escenarios de diálogo institucional y comunitario.
3. Derecho a ser beneficiario de las acciones afirmativas adelantadas por el estado para proteger y garantizar el derecho a la vida en condiciones de dignidad.
4. Derecho a solicitar y recibir atención humanitaria.
5. Derecho a participar en la formulación, implementación y seguimiento de la política pública de prevención, atención y reparación integral.
6. Derecho a que la política pública de que trata la presente ley, tenga enfoque diferencial.
7. Derecho a la reunificación familiar cuando por razón de su tipo de victimización se haya dividido el núcleo familiar.
8. Derecho a retornar a su lugar de origen o reubicarse en condiciones de voluntariedad, seguridad y dignidad, en el marco de la política de seguridad nacional.
9. Derecho a la restitución de la tierra si hubiere sido despojado de ella, en los términos establecidos en la presente ley.
10. Derecho a la información sobre las rutas y los medios de acceso a las medidas que se establecen en la presente Ley
11. Derecho a conocer el estado de procesos judiciales y administrativo que se estén adelantando, en los que tengan un interés como parte o intervinientes.
12. Derecho de las mujeres a vivir libres de violencia.

Por otro lado con la implementación de esta ley el estado se ve comprometido a generar medidas de protección en caso de estar en riesgo la víctima, testigos y funcionarios públicos que

intervengan en los procedimientos administrativos y judiciales de la restitución de tierras. En consecuencia las víctimas podrán rendir declaraciones de la manera en que estos se sientan más cómodos.

En esta ley se incorpora la creación de un programa masivo de indemnizaciones administrativas, que establece que las víctimas podrán acceder a cierto dinero si suscriben un contrato de Transacción para no demandar al Estado. Uno de los componentes de la reparación integral de las víctimas; consiste en recuperar el derecho que tenían las personas sobre un bien inmueble rural, afectado por el abandono forzado o despojo, en el marco del conflicto armado interno. Esta ley cobija que toda víctima que solicite la restitución sólo deberá aportar una prueba mínima del despojo y de su calidad de propietario, poseedor u ocupante.

La ley se implementa de manera gradual, comenzando por las zonas donde hubo mayor concentración del abandono forzado y el despojo de tierras, hacia las zonas de menor intensidad de este fenómeno. Este proceso deberá tener una duración 60 días para decidir sobre la inclusión del caso en el Registro de Tierras Despojadas, que podrá ampliarse a 30 días más. El encargado de llevar este proceso será un Juez o Magistrado, que dictará el fallo dentro de los cuatro meses siguientes a la solicitud de restitución de tierras.

Glosario

AANES: Actores armados no estatales.

AEA: Artefacto explosivo abandonado.

AEI: Artefactos explosivos improvisados.

CCCM: Campaña Colombiana Contra Minas.

CRC: Cruz Roja Colombiana.

ERM: Educación en el Riesgo de Minas.

FARC: Fuerzas Armadas Revolucionarias de Colombia.

MAP: Minas antipersonal.

MUSE: Munición sin explotar.

ONG: Organizaciones No Gubernamentales .

PAICMA: Programa Presidencial De Acción Integral Contra Minas Antipersonal.

REG: Remanente explosivo de guerra.

UNICEF: Fondo de las Naciones Unidas para la Infancia.

Referencias

Alonso, L. (2004) El lenguaje y la comunicación: de los mercados lingüísticos a la degradación mediática, Dialnet. 84(245), p. 215-254. Recuperado de :

<http://dialnet.unirioja.es/servlet/articulo?codigo=1049614>

Arellano, E. (1998) La Estrategia de Comunicación Como un Principio de Integración/Interacción Dentro de las Organizaciones, Dialnet. 1605 (4806) Recuperado de:

<http://dialnet.unirioja.es/servlet/articulo?codigo=2166098>

Barbero, J. La comunicación en las transformaciones del campo cultural, 1993, Calí, Colombia. Alteridades. Recuperado de: <http://www.uam-antropologia.net/pdfs/ceida/alt5-5-barbero.pdf>

Barranco, F. Marketing Social Corporativo, La acción social de la empresa. 2005, España. Editorial Piramide.

Beltrán, L. (2005). La comunicación para el desarrollo en Latinoamérica: un recuento de medio siglo. Buenos Aires, Argentina. Universidad de Buenos Aires. Recuperado de:

http://www.infoamerica.org/teoria_textos/lrb_com_desarrollo.pdf

Berger, L. & Luckmann, T. La construcción social de la realidad. 1999, Paraguay, Buenos Aires. Amorrortu Editores.

Campaña Colombia Contra Minas. Monitor de minas terrestres, por un mundo libre de minas antipersonal, Noviembre de 2009, Bogotá, Colombia. Kilka diseño.

Campaña Colombiana Contra minas. Lecciones aprendidas en inclusión socioeconómicas de víctimas de MAP, MUSE y AEI. 2001, Antioquia, Colombia. Kilka diseño.

Centro Internacional de Desminado Humanitario de Ginebra. (2002). Mejorando la comunicación en los programas en sensibilización contra las minas, Un Manual Operativo. Ginebra.

Recuperado de: http://www.gichd.org/fileadmin/GICHD-resources/rec-documents/Improving_Communication_sp.pdf

Chaparro, G. Rodriguez, L. Sarmiento, L & Giraldo, G. (2002) La Resiliencia: Un Modelo para Potenciar el Desarrollo del Ser a partir del Fomento del Autoestima como Escudo ante la Adversidad. (Tesis Posgrado). Universidad Distrital Francisco José de Caldas, Bogotá, Colombia.

Defensoría del Pueblo. (2010). Programa de Orientación Psicojurídica a víctimas de Minas Antipersonal y Municiones sin Explotar, Acciones para su Atención y Reparación Integral. Bogotá, Colombia.

Enz, A. Fantin, R & Harrague, I. Comunicar para el cambio social, 2006 , Buenos Aires, Argentina. Ediciones la cruzjía.

Especiales Pirry. [arauquitaenlinea]. (2012, abril 09). El asesino invisible [Documental.] Recuperado de <https://www.youtube.com/watch?v=7HbJcSSuFCI>

Farías, I. (2010) Adieu à Bourdieu? Asimetrías, límites y paradojas en la noción de habitus Convergencia. Revista de Ciencias Sociales Redalyc, vol. 17 (54). p. 11 – 34. Recuperado de : <http://www.redalyc.org/articulo.oa?id=10514641001>

García, E & Quintero, H. El Aprendizaje de la Praxis Social. 2009, Pereira. Universidad Tecnológica de Pereira.

Giménez, G. (2002). La Sociología de Pierre Bourdieu. Instituto de Investigaciones Sociales de la UNAM. 37 (38). Recuperado de:

http://www.uv.mx/cpue/colped/N_3738/B%20Gilberto%20Gimenez%20Introduccion%202.pdf

Bourdieu, P. (2012). Habitus, campo y capital. Elementos para una teoría general del capital político. Revista Mexicana de Sociología, volumen Número 4. Recuperado de:

<http://www.revistas.unam.mx/index.php/rms/article/view/34445>.

Bourdieu, P. (1997). Razones Prácticas Sobre la teoría de la acción, Pierre Bourdieu, Barcelona, España. Editorial Anagrama. Recuperado de :

<http://epistemh.pbworks.com/f/9.+Bourdieu+Razones+Pr%C3%A1cticas.pdf>

Kress, G & Leeuwen, T. (2001). Discurso Multimodal, los Modos y Medios de la Comunicación Contemporánea. Londres, Inglaterra. Recuperado de :

http://www.fba.unlp.edu.ar/textos/kress_van_leeuwen_discurso_multimodal.pdf

Ley 1448. Medidas de Atención, Asistencia y Reparación Integral a las Víctimas del Conflicto Armado Interno. Congreso de la República. Bogotá, Colombia. Junio de 2011. Recuperado de:

<http://wsp.presidencia.gov.co/Normativa/Leyes/Documents/ley144810062011.pdf>

Mauricio Tolosa, comunicar es crear comunidades, revista Razón y Palabra, número 71, febrero-abril, 2010. Instituto Tecnológico y de Estudios Superiores de Monterrey.

Programa Presidencial Para la Acción Integral Contra Minas Antipersonal. (2009) Seminario Internacional de asistencia a víctimas de minas antipersonal, Medellín, Colombia. Recuperado de: <http://bit.ly/10Fe0mQ>.

Puebla, C. Una Introducción a los Métodos Cualitativos: Módulo de Entrenamiento para Estudiantes y Profesionales. 2001, México. Recuperado de:

<http://www.ualberta.ca/~iiqm/pdfs/introduccion.pdf>

Quintana, E. Minas Antipersona Enemigos De La Vida, 2000, Barcelona, España.

Editorial: Intermon, Fundación Para el Tercer Mundo

Rodríguez, M. Torres, A & Sanabria, J. (2000) La Discapacidad en las Víctimas de Mina: El Desarrollo de la Comunicación en Afectaciones Sociales. (Tesis Pregrado) Pontificia Universidad Javeriana, Bogotá, Colombia.

Sampieri, R. Metodología de la investigación. 1991, México. McGraw-Hill Interamericana.

UNICEF. (2000). Sembrando Minas Cosechando Muerte. Bogotá, Colombia. Editorial Crear & Comunicar. Recuperado de: <http://www.unicef.org/colombia/pdf/minas.pdf>

Vargas, I. La Entrevista en la Investigación Cualitativa: Nuevas Tendencias y Retos, 2012, Costa Rica, Edición numero 3. Recuperado de:

<http://web.uned.ac.cr/revistas/index.php/caes/article/view/94/100>.

Viscarra, F. (2002) Premisas y Conceptos Básicos en la Sociología de Pierre Bourdieu, Red de Revistas Científicas Redalyc. 8 (016). P. 55- 68. Recuperado de :

<http://www.redalyc.org/articulo.oa?id=31601604>.

Winkin, Y. La nueva comunicación. 2005, España. Editorial Kairos.