

2010-12-15

**GUÍA PARA LA IDENTIFICACIÓN DE LOS
PELIGROS Y LA VALORACIÓN DE LOS RIESGOS
EN SEGURIDAD Y SALUD OCUPACIONAL**



E: GUIDANCE FOR HAZARD IDENTIFICATION AND
OCCUPATIONAL HEALTH AND SAFETY RISK ASSESSMENT

CORRESPONDENCIA:

DESCRIPTORES: seguridad ocupacional; riesgo; riesgo
laboral; prevención de accidentes;
seguridad laboral; salud ocupacional.

I.C.S.: 13.100.00

Editada por el Instituto Colombiano de Normas Técnicas y Certificación (ICONTEC)
Apartado 14237 Bogotá, D.C. - Tel. (571) 6078888 - Fax (571) 2221435

PRÓLOGO

El Instituto Colombiano de Normas Técnicas y Certificación, **ICONTEC**, es el organismo nacional de normalización, según el Decreto 2269 de 1993.

ICONTEC es una entidad de carácter privado, sin ánimo de lucro, cuya Misión es fundamental para brindar soporte y desarrollo al productor y protección al consumidor. Colabora con el sector gubernamental y apoya al sector privado del país, para lograr ventajas competitivas en los mercados interno y externo.

La representación de todos los sectores involucrados en el proceso de Normalización Técnica está garantizada por los Comités Técnicos y el período de Consulta Pública, este último caracterizado por la participación del público en general.

La GTC 45 (Primera actualización) fue ratificada por el Consejo Directivo de 2010-12-15.

Esta guía está sujeta a ser actualizada permanentemente con el objeto de que responda en todo momento a las necesidades y exigencias actuales.

A continuación se relacionan las empresas que colaboraron en el estudio de esta guía a través de su participación en el Comité Técnico 09. Salud ocupacional. Generalidades, coordinado por la USN del Consejo Colombiano de Seguridad.

3M COLOMBIA
ACCIÓN SOCIAL – PRESIDENCIA DE LA
REPÚBLICA
AES GESTIOM
ALFROVER LTDA.
ARP BOLÍVAR
ARP LIBERTY
ARP SURA
ASOAUDIO
AVIANCA
CENTRAGAS S.C.A.
CENTRO DE GESTIÓN HOSPITALARIO
CONCALIDAD LTDA.
CONCONCRETO S.A.
CONSEJO COLOMBIANO DE SEGURIDAD
CORE LABORATORIES LTDA.
CORPORACIÓN EDUCATIVA MINUTO DE
DIOS
COTECMAR
DEQ CONSULTING
DPAE
EFICACES
EMPRESA DE ACUEDUCTO Y
ALCANTARILLADO DE BOGOTÁ - EAAB
ENVÍA
ESTUDIOS TÉCNICOS S.A.

EXTRUCOL
FYR INGENIEROS LTDA.
ILUMINAR INGENIERÍA.
INDEPENDIENTE - ADRIANA ASTRID TÉLLEZ
BARRERA
INDEPENDIENTE - CÉSAR FRANCISCO NATES
INDEPENDIENTE - DELFÍN ORTEGA ROJAS
INDEPENDIENTE - DIANA PATRICIA FRANCO
INDEPENDIENTE - JORGE ALBARRACIN
INDEPENDIENTE - JORGE EDUARDO OSORIO
INDEPENDIENTE - OSCAR NIETO ZAPATA
INDEPENDIENTE - SANDRA PATRICIA
ARIZA
INDUSTRIAS METALÚRGICAS ANDINAS -
INMETALANDINA LTDA.
INSTITUTO DE SEGUROS SOCIALES
ISAGEN
LABANTY S&SO S.A.
LIME S.A. E.S.P.
MC KEIIZEN LTDA
METRON QUALITY CONSULTING LTDA
MINISTERIO DE LA PROTECCIÓN
SOCIAL
OCCIDENTAL DE COLOMBIA
PAN PA YA
PETROBRAS COLOMBIA

POSITIVA COMPAÑÍA DE SEGUROS S.A.
PREVIMEDIC S.A.
PROMIGAS S.A. E.S.P.
RMS LTDA.
SEGURIDAD OCUPACIONAL
SEGUROS DE VIDA ALFA
SENA

SEQ CONSULTORES
SERINSO
SIKA COLOMBIA S.A.
UNIVERSIDAD DEL ROSARIO
UNIVERSIDAD JAVERIANA
UNIVERSIDAD SANTO TOMAS

Además de las anteriores, en Consulta Pública el Proyecto se puso a consideración de las siguientes empresas:

ARGOS
ARP COLPATRIA
ASOPAR
BOHLER UDDEHOLM COLOMBIA S.A.
BP COLOMBIA
CARBONES DEL CERREJON
CHEVRON
ECOPETROL
EXXON MOBIL
FBG CONSULTORÍA
GRAN TIERRA
HOCOL
HONOR SERVICIOS DE SEGURIDAD
IGI LTDA
INALCEC
INTERNATIONAL ELEVATOR INC.
INDEPENDIENTE - JUAN JOSE GALÁN

INDEPENDIENTE - LEIDY YOHANNA
HERNÁNDEZ YEPES
INDEPENDIENTE - MARCO ANTONIO
MARCO DELGADO
OCENSA
ONIC
PACIFIC RUBIALES
PERENCO
PROPAL
PROVÍAS
QUALITY SYSTEMS INTERNATIONAL &
CÍA LTDA.
REPSOL YPF
SHELL
TERPEL
UNIVERSIDAD SAN BUENAVENTURA DE
CALI

ICONTEC cuenta con un Centro de Información que pone a disposición de los interesados normas internacionales, regionales y nacionales y otros documentos relacionados.

DIRECCIÓN DE NORMALIZACIÓN

CONTENIDO

	Página
0. INTRODUCCIÓN	
1. OBJETO	1
2. DEFINICIONES	1
3. IDENTIFICACIÓN DE LOS PELIGROS Y VALORACIÓN DE LOS RIESGOS.....	4
3.1 GENERALIDADES	4
3.2 ACTIVIDADES PARA IDENTIFICAR LOS PELIGROS Y VALORAR LOS RIESGOS	6
BIBLIOGRAFÍA.....	32
 ANEXOS	
ANEXO A (Informativo)	
TABLA DE PELIGROS	19
ANEXO B (Informativo)	
MATRIZ DE RIESGOS (Ejemplo 1 y Ejemplo 2)	20
ANEXO C (Informativo)	
DETERMINACIÓN CUALITATIVA DEL NIVEL DE DEFICIENCIA DE LOS PELIGROS HIGIÉNICOS.....	22
ANEXO D (Informativo)	
VALORACIÓN CUANTITATIVA DE LOS PELIGROS HIGIÉNICOS	26
ANEXO E (Informativo)	
FACTORES DE REDUCCIÓN Y JUSTIFICACIÓN	29
 Figura 1. Actividades para la identificar los peligros y valorar los riesgos.....	 7

TABLAS

Tabla 1. Descripción de niveles de daño.....	11
Tabla 2. Determinación del nivel de deficiencia	13
Tabla 3. Determinación del nivel de exposición	13
Tabla 4. Determinación del nivel de probabilidad	13
Tabla 5. Significado de los diferentes niveles de probabilidad	14
Tabla 6. Determinación del nivel de consecuencias	14
Tabla 7. Determinación del nivel de riesgo	14
Tabla 8. Significado del nivel de riesgo.....	14
Tabla 9. Aceptabilidad del riesgo.....	15

INTRODUCCIÓN

Esta guía presenta un marco integrado de principios, prácticas y criterios para la implementación de la mejor práctica en la identificación de peligros y la valoración de riesgos, en el marco de la gestión del riesgo de seguridad y salud ocupacional. Ofrece un modelo claro, y consistente para la gestión del riesgo de seguridad y salud ocupacional, su proceso y sus componentes.

Este documento tiene en cuenta los principios fundamentales de la norma NTC-OHSAS 18001 y se basa en el proceso de gestión del riesgo desarrollado en la norma BS 8800 (*British Standard*) y la NTP 330 del Instituto Nacional de Seguridad e Higiene en el Trabajo de España (INSHT), al igual que modelos de gestión de riesgo como la NTC 5254, que involucra el establecimiento del contexto, la identificación de peligros, seguida del análisis, la evaluación, el tratamiento y el monitoreo de los riesgos, así como el aseguramiento de que la información se transmite de manera efectiva. Se discuten las características especiales de la gestión del riesgo en seguridad y salud ocupacional y los vínculos con las herramientas de la misma.

GUÍA PARA LA IDENTIFICACIÓN DE LOS PELIGROS Y LA VALORACIÓN DE LOS RIESGOS EN SEGURIDAD Y SALUD OCUPACIONAL

1. OBJETO

Esta guía proporciona directrices para identificar los peligros y valorar los riesgos en seguridad y salud ocupacional.

Las organizaciones podrán ajustar estos lineamientos a sus necesidades, tomando en cuenta su naturaleza, el alcance de sus actividades y los recursos establecidos.

2. DEFINICIONES

Para los propósitos de esta guía, se aplican los siguientes términos y definiciones:

2.1 Accidente de trabajo. Suceso repentino que sobreviene por causa o con ocasión del trabajo, y que produce en el trabajador una lesión orgánica, una perturbación funcional, una invalidez o la muerte. Es también accidente de trabajo aquel que se produce durante la ejecución de órdenes del empleador o durante la ejecución de una labor bajo su autoridad, incluso fuera del lugar y horas de trabajo (Decisión 584 de la Comunidad Andina de Naciones).

2.2 Actividad rutinaria. Actividad que forma parte de un proceso de la organización, se ha planificado y es estandarizable.

2.3 Actividad no rutinaria. Actividad que no se ha planificado ni estandarizado, dentro de un proceso de la organización o actividad que la organización determine como no rutinaria por su baja frecuencia de ejecución.

2.4 Análisis del riesgo. Proceso para comprender la naturaleza del riesgo (véase el numeral 2.31) y para determinar el nivel del riesgo (véase el numeral 2.25) (ISO 31000).

2.5 Consecuencia. Resultado, en términos de lesión o enfermedad, de la materialización de un riesgo, expresado cualitativa o cuantitativamente.

2.6 Competencia. Atributos personales y aptitud demostrada para aplicar conocimientos y habilidades.

2.7 Diagnóstico de condiciones de trabajo. Resultado del procedimiento sistemático para identificar, localizar y valorar “aquellos elementos, peligros o factores que tienen influencia significativa en la generación de riesgos para la seguridad y la salud de los trabajadores. Quedan específicamente incluidos en esta definición:

- a) Las características generales de los locales, instalaciones, equipos, productos y demás útiles existentes en el lugar de trabajo;
- b) la naturaleza de los peligros físicos, químicos y biológicos presentes en el ambiente de trabajo, y sus correspondientes intensidades, concentraciones o niveles de presencia;
- c) los procedimientos para la utilización de los peligros citados en el apartado anterior, que influyan en la generación de riesgos para los trabajadores; y
- d) la organización y ordenamiento de las labores incluidos los factores ergonómicos y psicosociales” (Decisión 584 de la Comunidad Andina de Naciones).

2.8 Diagnóstico de condiciones de salud. Resultado del procedimiento sistemático para determinar “el conjunto de variables objetivas de orden fisiológico, psicológico y sociocultural que determinan el perfil sociodemográfico y de morbilidad de la población trabajadora” (Decisión 584 de la Comunidad Andina de Naciones).

2.9 Elemento de Protección Personal (EPP). Dispositivo que sirve como barrera entre un peligro y alguna parte del cuerpo de una persona.

2.10 Enfermedad. Condición física o mental adversa identificable, que surge, empeora o ambas, a causa de una actividad laboral, una situación relacionada con el trabajo o ambas (NTC-OHSAS 18001).

2.11 Enfermedad profesional. Todo estado patológico que sobreviene como consecuencia obligada de la clase de trabajo que desempeña el trabajador o del medio en que se ha visto obligado a trabajar, bien sea determinado por agentes físicos, químicos o biológicos (Ministerio de la Protección Social, Decreto 2566 de 2009).

2.12 Equipo de protección personal. Dispositivo que sirve como medio de protección ante un peligro y que para su funcionamiento requiere de la interacción con otros elementos. Ejemplo, sistema de detección contra caídas.

2.13 Evaluación higiénica. Medición de los peligros ambientales presentes en el lugar de trabajo para determinar la exposición ocupacional y riesgo para la salud, en comparación con los valores fijados por la autoridad competente.

2.14 Evaluación del riesgo. Proceso para determinar el nivel de riesgo (véase el numeral 2.25) asociado al nivel de probabilidad (véase el numeral 2.24) y el nivel de consecuencia (véase el numeral 2.21).

2.15 Exposición. Situación en la cual las personas se encuentran en contacto con los peligros.

2.16 Identificación del peligro. Proceso para reconocer si existe un peligro (véase el numeral 2.27) y definir sus características.

2.17 Incidente. Evento(s) relacionado(s) con el trabajo, en el (los) que ocurrió o pudo haber ocurrido lesión o enfermedad (independiente de su severidad) o víctima mortal (NTC-OHSAS 18001).

NOTA 1 Un accidente es un incidente que da lugar a una lesión, enfermedad o víctima mortal.

NOTA 2 Un incidente en el que no hay como resultado una lesión, enfermedad ni víctima mortal también se puede denominar como “casi-accidente” (situación en la que casi ocurre un accidente).

NOTA 3 Una situación de emergencia es un tipo particular de accidente.

NOTA 4 Para efectos legales de investigación, tener en cuenta la definición de incidente de la resolución 1401 de 2007 del Ministerio de la Protección Social o aquella que la modifique, complemente o sustituya.

2.18 Lugar de trabajo. Espacio físico en el que se realizan actividades relacionadas con el trabajo, bajo el control de la organización (NTC-OHSAS 18001).

2.19 Medida(s) de control. Medida(s) implementada(s) con el fin de minimizar la ocurrencia de incidentes.

2.20 Monitoreo biológico. Evaluación periódica de muestras biológicas (ejemplo sangre, orina, heces, cabellos, leche materna, entre otros) tomadas a los trabajadores, con el fin de hacer seguimiento a la exposición a sustancias químicas, a sus metabolitos o a los efectos que éstas producen en los trabajadores.

2.21 Nivel de consecuencia (NC). Medida de la severidad de las consecuencias (véase el numeral 2.5).

2.22 Nivel de deficiencia (ND). Magnitud de la relación esperable entre (1) el conjunto de peligros detectados y su relación causal directa con posibles incidentes y (2), con la eficacia de las medidas preventivas existentes en un lugar de trabajo.

2.23 Nivel de exposición (NE). Situación de exposición a un peligro que se presenta en un tiempo determinado durante la jornada laboral.

2.24 Nivel de probabilidad (NP). Producto del nivel de deficiencia (véase el numeral 2.22) por el nivel de exposición (véase el numeral 2.23).

2.25 Nivel de riesgo. Magnitud de un riesgo (véase el numeral 2.31) resultante del producto del nivel de probabilidad (véase el numeral 2.24) por el nivel de consecuencia (véase el numeral 2.21).

2.26 Partes Interesadas. Persona o grupo dentro o fuera del lugar de trabajo (véase el numeral 2.18) involucrado o afectado por el desempeño de seguridad y salud ocupacional de una organización (NTC-OHSAS 18001).

2.27 Peligro. Fuente, situación o acto con potencial de daño en términos de enfermedad o lesión a las personas, o una combinación de éstos (NTC-OHSAS 18001).

2.28 Personal expuesto. Número de personas que están en contacto con peligros.

2.29 Probabilidad. Grado de posibilidad de que ocurra un evento no deseado y pueda producir consecuencias (véase el numeral 2.5).

2.30 Proceso. Conjunto de actividades mutuamente relacionadas o que interactúan, las cuales transforman elementos de entrada en resultados (NTC-ISO 9000).

2.31 Riesgo. Combinación de la probabilidad de que ocurra(n) un(os) evento(s) o exposición(es) peligroso(s), y la severidad de lesión o enfermedad, que puede ser causado por el (los) evento(s) o la(s) exposición(es) (NTC-OHSAS 18001).

2.32 Riesgo aceptable. Riesgo que ha sido reducido a un nivel que la organización puede tolerar, respecto a sus obligaciones legales y su propia política en seguridad y salud ocupacional (NTC-OHSAS 18001).

2.33 Valoración de los riesgos. Proceso de evaluar el(los) riesgo(s) que surge(n) de un(os) peligro(s), teniendo en cuenta la suficiencia de los controles existentes y de decidir si el(los) riesgo(s) es (son) aceptable(s) o no (NTC-OHSAS 18001).

2.34 VLP. “Valores límite permisible” son valores definidos por la *American Conference of Governmental Industrial Hygienists (ACGIH)*. El VLP se define como la concentración de un contaminante químico en el aire, por debajo del cual se espera que la mayoría de los trabajadores puedan estar expuestos repetidamente, día tras día, sin sufrir efectos adversos a la salud. En Colombia, los niveles máximos permisibles se fijan de acuerdo con la tabla de Threshold Limit Values (TLV), establecida por la American Conference of Governmental Industrial Hygienists (ACGIH), a menos que sean fijados por alguna autoridad nacional competente (Resolución 2400 de 1979 del Ministerio del Trabajo y Seguridad Social, art. 154).

3. IDENTIFICACIÓN DE LOS PELIGROS Y VALORACIÓN DE LOS RIESGOS

3.1 GENERALIDADES

El propósito general de la identificación de los peligros y la valoración de los riesgos en Seguridad y Salud Ocupacional (S y SO), es entender los peligros que se pueden generar en el desarrollo de las actividades, con el fin de que la organización pueda establecer los controles necesarios, al punto de asegurar que cualquier riesgo sea aceptable.

La valoración de los riesgos es la base para la gestión proactiva de S y SO, liderada por la alta dirección como parte de la gestión integral del riesgo, con la participación y compromiso de todos los niveles de la organización y otras partes interesadas. Independientemente de la complejidad de la valoración de los riesgos, ésta debería ser un proceso sistemático que garantice el cumplimiento de su propósito.

Todos los trabajadores deberían identificar y comunicar a su empleador los peligros asociados a su actividad laboral. Los empleadores tienen el deber legal de evaluar los riesgos derivados de estas actividades laborales.

El procedimiento de valoración de riesgos que se describe en esta guía está destinado a ser utilizado en:

- situaciones en que los peligros puedan afectar la seguridad o la salud y no haya certeza de que los controles existentes o planificados sean adecuados, en principio o en la práctica;
- organizaciones que buscan la mejora continua del Sistema de Gestión del S y SO y el cumplimiento de los requisitos legales, y
- situaciones previas a la implementación de cambios en sus procesos e instalaciones.

La metodología utilizada para la valoración de los riesgos debería estructurarse y aplicarse de tal forma que ayude a la organización a:

- identificar los peligros asociados a las actividades en el lugar de trabajo y valorar los riesgos derivados de estos peligros, para poder determinar las medidas de control que

se deberían tomar para establecer y mantener la seguridad y salud de sus trabajadores y otras partes interesadas;

- tomar decisiones en cuanto a la selección de maquinaria, materiales, herramientas, métodos, procedimientos, equipo y organización del trabajo con base en la información recolectada en la valoración de los riesgos;
- comprobar si las medidas de control existentes en el lugar de trabajo son efectivas para reducir los riesgos;
- priorizar la ejecución de acciones de mejora resultantes del proceso de valoración de los riesgos, y
- demostrar a las partes interesadas que se han identificado todos los peligros asociados al trabajo y que se han dado los criterios para la implementación de las medidas de control necesarias para proteger la seguridad y la salud de los trabajadores.

3.1.1 Aspectos para tener en cuenta al desarrollar la identificación de los peligros y la valoración de los riesgos

Para que la identificación de los peligros y la valoración de los riesgos sean útiles en la práctica, las organizaciones deberían:

- a) designar un miembro de la organización y proveer los recursos necesarios para promover y gestionar la actividad;
- b) tener en cuenta la legislación vigente y otros requisitos;
- c) consultar con las partes interesadas pertinentes, comunicarles lo que se ha planificado hacer y obtener sus comentarios y compromisos;
- d) determinar las necesidades de entrenamiento del personal o grupos de trabajo para la identificación de los peligros y la valoración de los riesgos e implementar un programa adecuado para satisfacerlas;
- e) documentar los resultados de la valoración;
- f) realizar evaluaciones higiénicas y/o monitoreos biológicos, si se requiere;
- g) tener en cuenta los cambios en los procesos administrativos y productivos, procedimientos, personal, instalaciones, requisitos legales y otros;
- h) tener en cuenta las estadísticas de incidentes ocurridos y consultar información de gremios u organismos de referencia en el tema;

Otros aspectos a tener en cuenta para planear adecuadamente el desarrollo de esta actividad son:

- considerar las disposiciones de seguridad y salud en el lugar de trabajo por evaluar;
- establecer criterios internos de la organización para que los evaluadores emitan conceptos objetivos e imparciales;
- verificar que las personas que realicen esta actividad tengan la competencia;

- entrenar grupos de personas que participen en la identificación de los peligros y la valoración de los riesgos, con el objetivo de fortalecer esta actividad;
- considerar la valoración de los riesgos como base para la toma de decisiones sobre las acciones que se deberían implementar (medidas de control de los riesgos);
- asegurar la inclusión de todas actividades rutinarias y no rutinarias que surjan en el desarrollo de las actividades de la organización, y
- consultar personal experto en S y SO, cuando la organización lo considere.

3.2 ACTIVIDADES PARA IDENTIFICAR LOS PELIGROS Y VALORAR LOS RIESGOS

Las siguientes actividades son necesarias para que las organizaciones realicen la identificación de los peligros y la valoración de los riesgos (véase la Figura 1):

- a) Definir el instrumento para recolectar la información: una herramienta donde se registre la información para la identificación de los peligros y valoración de los riesgos. Un ejemplo de una herramienta de este tipo se presenta en el Anexo B.
- b) Clasificar los procesos, las actividades y las tareas: preparar una lista de los procesos de trabajo y de cada una de las actividades que lo componen y clasificarlas; esta lista debería incluir instalaciones, planta, personas y procedimientos.
- c) Identificar los peligros: incluir todos aquellos relacionados con cada actividad laboral. Considerar quién, cuándo y cómo puede resultar afectado.
- d) Identificar los controles existentes: relacionar todos los controles que la organización ha implementado para reducir el riesgo asociado a cada peligro.
- e) Valorar riesgo
 - Evaluar el riesgo: calificar el riesgo asociado a cada peligro, incluyendo los controles existentes que están implementados. Se debería considerar la eficacia de dichos controles, así como la probabilidad y las consecuencias si éstos fallan.
 - Definir los criterios para determinar la aceptabilidad del riesgo.
 - Definir si el riesgo es aceptable: determinar la aceptabilidad de los riesgos y decidir si los controles de S y SO existentes o planificados son suficientes para mantener los riesgos bajo control y cumplir los requisitos legales.
- f) Elaborar el plan de acción para el control de los riesgos, con el fin de mejorar los controles existentes si es necesario, o atender cualquier otro asunto que lo requiera.
- g) Revisar la conveniencia del plan de acción: re-valorar los riesgos con base en los controles propuestos y verificar que los riesgos serán aceptables.
- h) Mantener y actualizar:
 - a) realizar seguimiento a los controles nuevos y existentes y asegurar que sean efectivos;
 - b) asegurar que los controles implementados son efectivos y que la valoración de los riesgos está actualizada.

- i) Documentar el seguimiento a la implementación de los controles establecidos en el plan de acción que incluya responsables, fechas de programación, ejecución y estado actual, como parte de la trazabilidad de la gestión en S y SO.



Figura 1. Actividades para identificar los peligros y valorar los riesgos

3.2.1 Definir el instrumento para recolectar información

Las organizaciones deberían contar con una herramienta para consignar de forma sistemática la información proveniente del proceso de la identificación de los peligros y la valoración de los riesgos, la cual debería ser actualizada periódicamente. Para efectos de esta guía se propone como ejemplo la siguiente matriz (véase el Anexo B):

- a) proceso;
- b) zona / lugar;
- c) actividades;
- d) tareas;
- e) rutinaria (sí o no);
- f) peligro:
 - descripción,
 - clasificación,
- g) efectos posibles;
- h) controles existentes:
 - fuente,
 - medio,
 - individuo,
- i) evaluación del riesgo:
 - nivel de deficiencia,
 - nivel de exposición,
 - nivel de probabilidad ($NP = ND \times NE$),
 - interpretación del nivel de probabilidad,
 - nivel de consecuencia,
 - nivel de riesgo (NR) e intervención e
 - interpretación del nivel de riesgo;
- j) valoración del riesgo:
 - aceptabilidad del riesgo;

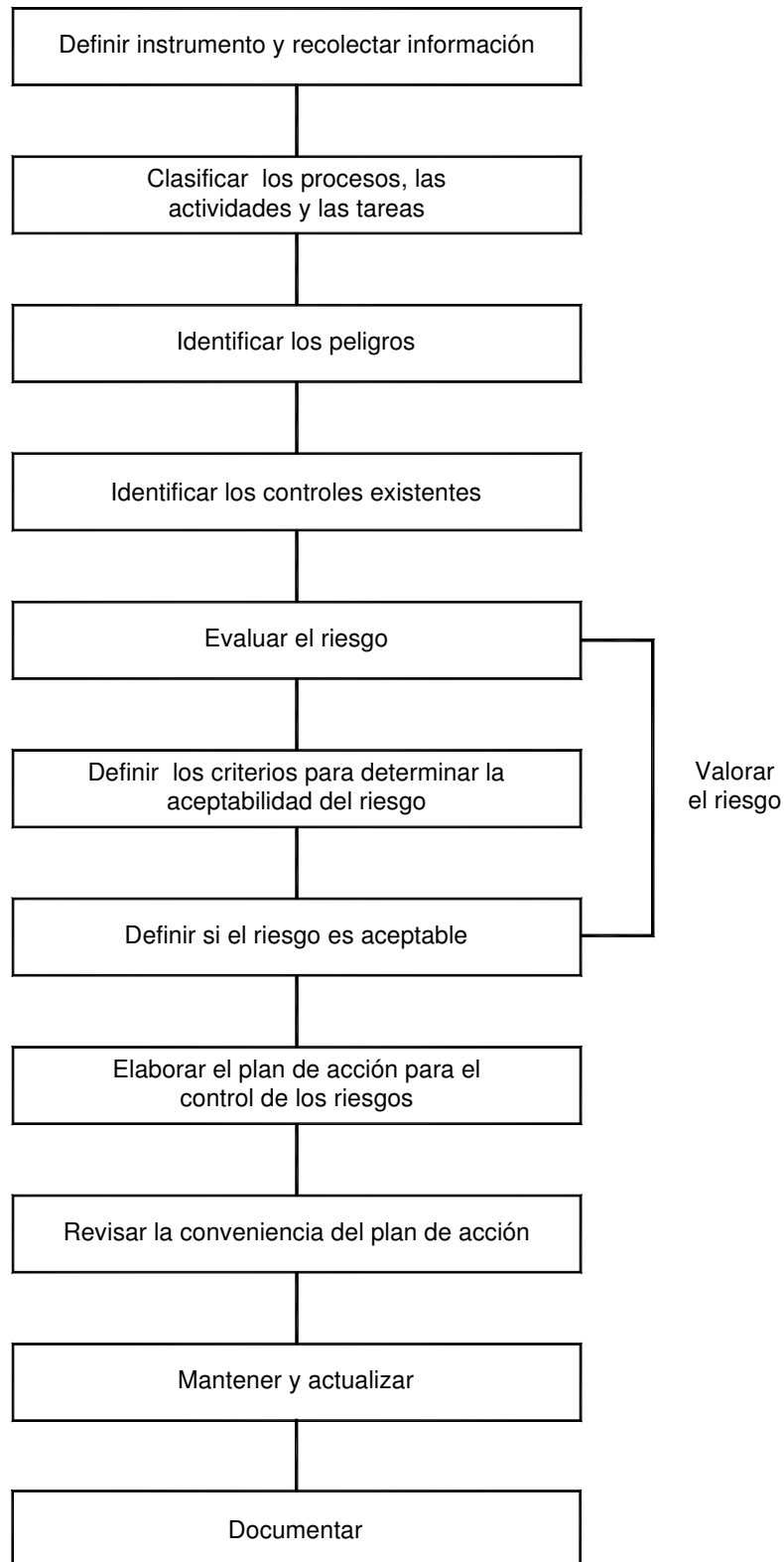
- k) criterios para establecer controles:
 - número de expuestos,
 - peor consecuencia y
 - existencia de requisito legal específico asociado (si o no);
- l) medidas de intervención:
 - eliminación,
 - sustitución,
 - controles de ingeniería,
 - controles administrativos, señalización, advertencia y
 - equipos / elementos de protección personal.

NOTA Las organizaciones podrían modificar este modelo de matriz de riesgos de acuerdo a sus necesidades y tipo de procesos

3.2.2 Clasificar los procesos, actividades y las tareas

Un trabajo preliminar indispensable para la evaluación de riesgos es preparar una lista de actividades de trabajo, agruparlas de manera racional y manejable y reunir la información necesaria sobre ellas. Es vital incluir tareas no rutinarias de mantenimiento, al igual que el trabajo diario o tareas rutinarias de producción.

Las organizaciones deberían establecer los criterios de clasificación de los procesos, actividades y tareas, de tal forma que se adapte a su operación y necesidades. Algunos ejemplos pueden ser:

- a) áreas geográficas dentro o fuera de las instalaciones de la organización;
- b) etapas en el proceso de producción o en la prestación de un servicio;
- c) trabajo planificado y reactivo;
- d) tareas específicas, por ejemplo, conducción;
- e) fases en el ciclo de los equipos de trabajo: diseño, instalación, mantenimiento, reparación y disposición;
- f) diferentes estados de la operación de la planta o equipo que permiten estados transitorios como paradas y arranques donde las medidas de control pueden ser diferentes a las de la operación normal;
- g) generación de riesgos debido a una distribución particular de equipos o instalaciones (o cambios en la distribución), por ejemplo, rutas de escape, equipos peligrosos tales como: hornos, calderas, generadores entre otros, y
- h) tareas propias o subcontratadas.

Al recopilar la información sobre los procesos, actividades y tareas se debería tener en cuenta lo siguiente:

- descripción del proceso, actividad o tarea (duración y frecuencia);
- interacción con otros procesos, actividades y tareas;
- número de trabajadores involucrados;
- partes interesadas (como visitantes, contratistas, el público, vecinos, entre otros);
- procedimientos, instructivos de trabajo relacionados;
- maquinaria, equipos y herramientas;
- plan de mantenimiento;
- manipulación de materiales;
- servicios utilizados (por ejemplo, aire comprimido);
- sustancias utilizadas o encontradas en el lugar de trabajo (humos, gases, vapores, líquidos, polvos, sólidos), su contenido y recomendaciones (hoja de seguridad);
- requisitos legales y normas relevantes aplicables a la actividad;
- medidas de control establecidas;
- sistemas de emergencia (equipo de emergencia, rutas de evacuación, facilidades para la comunicación y apoyo externo en caso de emergencia), y
- datos de monitoreo reactivo: histórico de incidentes asociados con el trabajo que se está realizando, el equipo y sustancias empleadas.

Es importante que la clasificación de las actividades de trabajo y el alcance de la valoración del riesgo individual, se comunique claramente a todo el equipo de valoración.

3.2.3 Identificar los peligros

3.2.3.1 Descripción y clasificación de los peligros

Para identificar los peligros, se recomienda plantear una serie de preguntas como las siguientes:

- ¿existe una situación que pueda generar daño?
- ¿quién (o qué) puede sufrir daño?
- ¿cómo puede ocurrir el daño?
- ¿cuándo puede ocurrir el daño?

Para la descripción y clasificación de los peligros se podrá tener en cuenta la tabla del Anexo A. Este cuadro no es un listado exhaustivo. Las organizaciones deberían desarrollar su propia lista de peligros tomando en cuenta el carácter de sus actividades laborales y los sitios en que se realiza el trabajo.

3.2.3.2 Efectos posibles

Cuando se busca establecer los efectos posibles de los peligros sobre la integridad o salud de los trabajadores, se debería tener en cuenta preguntas como las siguientes:

- ¿Cómo pueden ser afectados el trabajador o la parte interesada expuesta?
- ¿Cuál es el daño que le(s) puede ocurrir?

Se debería tener cuidado para garantizar que los efectos descritos reflejen las consecuencias de cada peligro identificado, es decir que se tengan en cuenta consecuencias a corto plazo como los de seguridad (accidente de trabajo), y las de largo plazo como las enfermedades (ejemplo: pérdida de audición).

Igualmente se debería tener en cuenta el nivel de daño que puede generar en las personas. A continuación se proporciona un ejemplo de descripción de niveles de daño:

Tabla 1. Descripción de niveles de daño

Categoría del daño	Daño leve	Daño moderado	Daño extremo
Salud	Molestias e irritación (ejemplo: dolor de cabeza), enfermedad temporal que produce malestar (ejemplo: diarrea)	Enfermedades que causan incapacidad temporal. Ejemplo: pérdida parcial de la audición, dermatitis, asma, desórdenes de las extremidades superiores.	Enfermedades agudas o crónicas, que generan incapacidad permanente parcial, invalidez o muerte.
Seguridad	Lesiones superficiales, heridas de poca profundidad, contusiones, irritaciones del ojo por material particulado.	Laceraciones, heridas profundas, quemaduras de primer grado; conmoción cerebral, esguinces graves, fracturas de huesos cortos.	Lesiones que generen amputaciones, fracturas de huesos largos, trauma craneo encefálico, quemaduras de segundo y tercer grado, alteraciones severas de mano, de columna vertebral con compromiso de la médula espinal, oculares que comprometan el campo visual, disminuyan la capacidad auditiva.

Las organizaciones deberían adaptar este tipo de estructura, con el fin de reflejar sus objetivos. Por ejemplo, la estructura ilustrada en el cuadro anterior podría ampliarse a tres categorías, incluyendo efectos que no se relacionan directamente con la salud y la seguridad de los trabajadores, como por ejemplo daños a la propiedad, fallas en los procesos y pérdidas económicas, entre otros.

3.2.4 Identificar los controles existentes

Las organizaciones deberían identificar los controles existentes para cada uno de los peligros identificados, y clasificarlos en:

- fuente,
- medio, e
- individuo.

Se deberían considerar también los controles administrativos que las organizaciones han implementado para disminuir el riesgo, por ejemplo: inspecciones, ajustes a procedimientos, horarios de trabajo, entre otros.

NOTA El proceso de capacitación como estrategia de prevención de riesgo, podría ser considerada por la organización en la identificación de los controles.

3.2.5 Valorar el riesgo

La valoración del riesgo incluye:

- a) la evaluación de los riesgos, teniendo en cuenta la suficiencia de los controles existentes, y
- b) la definición de los criterios de aceptabilidad del riesgo,
- c) la decisión de si son aceptables o no, con base en los criterios definidos.

3.2.5.1 Definición de los criterios de aceptabilidad del riesgo

Para determinar los criterios de aceptabilidad del riesgo, la organización debería tener en cuenta entre otros aspectos, los siguientes:

- cumplimiento de los requisitos legales aplicables y otros;
- su política de S y SO;
- objetivos y metas de la organización;
- aspectos operacionales, técnicos, financieros, sociales y otros, y
- opiniones de las partes interesadas

3.2.5.2 Evaluación de los riesgos

La evaluación de los riesgos corresponde al proceso de determinar la probabilidad de que ocurran eventos específicos y la magnitud de sus consecuencias, mediante el uso sistemático de la información disponible.

Para evaluar el nivel de riesgo (NR), se debería determinar lo siguiente:

$$NR = NP \times NC$$

en donde

NP = Nivel de probabilidad (véase el numeral 2.24)

NC = Nivel de consecuencia (véase el numeral 2.21)

A su vez, para determinar el NP se requiere:

$$NP = ND \times NE$$

en donde:

ND = Nivel de deficiencia (véase el numeral 2.22)

NE = Nivel de exposición (véase el numeral 2.23)

Para determinar el ND se puede utilizar la Tabla 2, a continuación:

Tabla 2. Determinación del nivel de deficiencia

Nivel de deficiencia	Valor de ND	Significado
Muy Alto (MA)	10	Se ha(n) detectado peligro(s) que determina(n) como posible la generación de incidentes o consecuencias muy significativas, o la eficacia del conjunto de medidas preventivas existentes respecto al riesgo es nula o no existe, o ambos.
Alto (A)	6	Se ha(n) detectado algún(os) peligro(s) que pueden dar lugar a consecuencias significativa(s), o la eficacia del conjunto de medidas preventivas existentes es baja, o ambos.
Medio (M)	2	Se han detectado peligros que pueden dar lugar a consecuencias poco significativas o de menor importancia, o la eficacia del conjunto de medidas preventivas existentes es moderada, o ambos.
Bajo (B)	No se Asigna Valor	No se ha detectado consecuencia alguna, o la eficacia del conjunto de medidas preventivas existentes es alta, o ambos. El riesgo está controlado. Estos peligros se clasifican directamente en el nivel de riesgo y de intervención cuatro (IV) Véase la Tabla 8.

La determinación del nivel de deficiencia para los peligros higiénicos (físico, químico, biológico u otro) puede hacerse en forma cualitativa (véase el Anexo C (Informativo)) o en forma cuantitativa (véase el Anexo D (Informativo)). El detalle de la determinación del nivel de deficiencia para estos peligros lo debería determinar la organización en el inicio del proceso, ya que realizar esto en detalle involucra un ajuste al presupuesto destinado a esta labor.

NOTA Para determinar el nivel de deficiencia para los peligros psicosociales, la empresa podría utilizar las metodologías nacionales e internacionales disponibles, ejecutadas por un profesional experto y que esté acorde con la legislación nacional vigente, que para la fecha de elaboración de esta guía corresponde a la Resolución 2646 de 2008 del Ministerio de la Protección Social.

Para determinar el NE se podrán aplicar los criterios de la Tabla 3.

Tabla 3. Determinación del nivel de exposición

Nivel de exposición	Valor de NE	Significado
Continua (EC)	4	La situación de exposición se presenta sin interrupción o varias veces con tiempo prolongado durante la jornada laboral.
Frecuente (EF)	3	La situación de exposición se presenta varias veces durante la jornada laboral por tiempos cortos.
Ocasional (EO)	2	La situación de exposición se presenta alguna vez durante la jornada laboral y por un periodo de tiempo corto.
Esporádica (EE)	1	La situación de exposición se presenta de manera eventual.

Para determinar el NP se combinan los resultados de las Tablas 2 y 3, en la Tabla 4.

Tabla 4. Determinación del nivel de probabilidad

Niveles de probabilidad		Nivel de exposición (NE)			
		4	3	2	1
Nivel de deficiencia (ND)	10	MA - 40	MA - 30	A - 20	A - 10
	6	MA - 24	A - 18	A - 12	M - 6
	2	M - 8	M - 6	B - 4	B - 2

El resultado de la Tabla 4, se interpreta de acuerdo con el significado que aparece en la Tabla 5.

Tabla 5. Significado de los diferentes niveles de probabilidad

Nivel de probabilidad	Valor de NP	Significado
Muy Alto (MA)	Entre 40 y 24	Situación deficiente con exposición continua, o muy deficiente con exposición frecuente. Normalmente la materialización del riesgo ocurre con frecuencia.
Alto (A)	Entre 20 y 10	Situación deficiente con exposición frecuente u ocasional, o bien situación muy deficiente con exposición ocasional o esporádica. La materialización del riesgo es posible que suceda varias veces en la vida laboral.
Medio (M)	Entre 8 y 6	Situación deficiente con exposición esporádica, o bien situación mejorable con exposición continuada o frecuente. Es posible que suceda el daño alguna vez.
Bajo (B)	Entre 4 y 2	Situación mejorable con exposición ocasional o esporádica, o situación sin anomalía destacable con cualquier nivel de exposición. No es esperable que se materialice el riesgo, aunque puede ser concebible.

A continuación se determina el nivel de consecuencias según los parámetros de la Tabla 6.

Tabla 6. Determinación del nivel de consecuencias

Nivel de Consecuencias	NC	Significado
		Daños personales
Mortal o Catastrófico (M)	100	Muerte (s)
Muy grave (MG)	60	Lesiones o enfermedades graves irreparables (Incapacidad permanente parcial o invalidez).
Grave (G)	25	Lesiones o enfermedades con incapacidad laboral temporal (ILT).
Leve (L)	10	Lesiones o enfermedades que no requieren incapacidad.

NOTA Para evaluar el nivel de consecuencias, tenga en cuenta la consecuencia directa más grave que se pueda presentar en la actividad valorada.

Los resultados de las Tablas 5 y 6 se combinan en la Tabla 7 para obtener el nivel de riesgo, el cual se interpreta de acuerdo con los criterios de la Tabla 8.

Tabla 7. Determinación del nivel de riesgo

Nivel de riesgo NR = NP x NC		Nivel de probabilidad (NP)			
		40-24	20-10	8-6	4-2
Nivel de consecuencias (NC)	100	I 4 000-2 400	I 2 000-1 200	I 800-600	II 400-200
	60	I 2 400-1 440	I 1 200-600	II 480-360	II 200 III 120
	25	I 1 000-600	II 500-250	II 200-150	III 100-50
	10	II 400-240	II 200 III 100	III 80-60	III 40 IV 20

Tabla 8. Significado del nivel de riesgo

Nivel de riesgo	Valor de NR	Significado
I	4 000 - 600	Situación crítica. Suspender actividades hasta que el riesgo esté bajo control. Intervención urgente.
II	500 - 150	Corregir y adoptar medidas de control de inmediato. Sin embargo, suspenda actividades si el nivel de riesgo está por encima o igual de 360.
III	120 - 40	Mejorar si es posible. Sería conveniente justificar la intervención y su rentabilidad.
IV	20	Mantener las medidas de control existentes, pero se deberían considerar soluciones o mejoras y se deben hacer comprobaciones periódicas para asegurar que el riesgo aún es aceptable.

3.2.5.3 Decidir si el riesgo es aceptable o no

Una vez determinado el nivel de riesgo, la organización debería decidir cuáles riesgos son aceptables y cuáles no. En una evaluación completamente cuantitativa es posible evaluar el riesgo antes de decidir el nivel que se considera aceptable o no aceptable. Sin embargo, con métodos semicuantitativos tales como el de la matriz de riesgos, la organización debería establecer cuáles categorías son aceptables y cuáles no.

Para hacer esto, la organización debe primero establecer los criterios de aceptabilidad, con el fin de proporcionar una base que brinde consistencia en todas sus valoraciones de riesgos. Esto debe incluir la consulta a las partes interesadas y debe tener en cuenta la legislación vigente.

Un ejemplo de cómo clasificar la aceptabilidad del riesgo se muestra en la Tabla 9.

Tabla 9. Aceptabilidad del riesgo

Nivel de Riesgo	Significado
I	No Aceptable
II	No Aceptable o Aceptable con control específico
III	Aceptable
IV	Aceptable

Al aceptar un riesgo específico, se debería tener en cuenta el número de expuestos y las exposiciones a otros peligros, que pueden aumentar o disminuir el nivel de riesgo en una situación particular. La exposición al riesgo individual de los miembros de los grupos especiales también se debería considerar, por ejemplo, los grupos vulnerables, tales como nuevos o inexpertos.

3.2.6 Elaborar el plan de acción para el control de los riesgos

Los niveles de riesgo, como se muestra en la Tabla 8, forman la base para decidir si se requiere mejorar los controles y el plazo para la acción. Igualmente muestra el tipo de control y la urgencia que se debería proporcionar al control del riesgo.

El resultado de una valoración de los riesgos debería incluir un inventario de acciones, en orden de prioridad, para crear, mantener o mejorar los controles.

3.2.7 Criterios para establecer controles

Si existe una identificación de los peligros y valoración de los riesgos en forma detallada es mucho más fácil para las organizaciones determinar qué criterios necesita para priorizar sus controles; sin embargo, en la práctica de las empresas en este proceso deberían tener como mínimo los siguientes tres (3) criterios:

- Número de trabajadores expuestos: importante tenerlo en cuenta para identificar el alcance del control que se va a implementar.
- Peor consecuencia: aunque se han identificado los efectos posibles, se debe tener en cuenta que el control que se va a implementar evite siempre la peor consecuencia al estar expuesto al riesgo.
- Existencia requisito legal asociado: la organización podría establecer si existe o no un requisito legal específico a la tarea que se está evaluando para tener parámetros de priorización en la implementación de las medidas de intervención.

Sin embargo, las organizaciones podrían determinar nuevos criterios para establecer controles que estén acordes con su naturaleza y extensión de la misma. Como herramienta a un criterio adicional a esta guía, se presenta la aplicación de un factor de justificación en el Anexo E (Informativo).

3.2.8 Medidas de intervención

Una vez completada la valoración de los riesgos la organización debería estar en capacidad de determinar si los controles existentes son suficientes o necesitan mejorarse, o si se requieren nuevos controles.

Si se requieren controles nuevos o mejorados, siempre que sea viable, se deberían priorizar y determinar de acuerdo con el principio de eliminación de peligros, seguidos por la reducción de riesgos (es decir, reducción de la probabilidad de ocurrencia, o la severidad potencial de la lesión o daño), de acuerdo con la jerarquía de los controles contemplada en la norma NTC-OHSAS 18001:2007.

A continuación se presentan ejemplos de implementación de la jerarquía de controles:

- Eliminación: modificar un diseño para eliminar el peligro, por ejemplo, introducir dispositivos mecánicos de alzamiento para eliminar el peligro de manipulación manual.
- Sustitución: reemplazar por un material menos peligroso o reducir la energía del sistema (por ejemplo, reducir la fuerza, el amperaje, la presión, la temperatura, etc.).
- Controles de ingeniería: instalar sistemas de ventilación, protección para las máquinas, enclavamiento, cerramientos acústicos, etc.
- Controles administrativos, señalización, advertencias: instalación de alarmas, procedimientos de seguridad, inspecciones de los equipos, controles de acceso, capacitación del personal.
- Equipos / elementos de protección personal: gafas de seguridad, protección auditiva, máscaras faciales, sistemas de detención de caídas, respiradores y guantes.

Al aplicar un control determinado se deberían considerar los costos relativos, los beneficios de la reducción de riesgos, y la confiabilidad de las opciones disponibles.

Una organización también debería tener en cuenta:

- Adaptación del trabajo al individuo (por ejemplo, tener en cuenta las capacidades físicas y mentales del individuo).
- La necesidad de una combinación de controles, combinación de elementos de la jerarquía anterior (por ejemplo, controles de ingeniería y administrativos).
- Buenas prácticas establecidas en el control del peligro particular que se considera.
- Utilización de nuevas tecnologías para mejorar los controles.
- Usar medidas que protejan a todos (por ejemplo, mediante la selección de controles de ingeniería que protejan a todos en las cercanías del riesgo).
- El comportamiento humano y si una medida de control particular será aceptada y se puede implementar efectivamente.

- Los tipos básicos habituales de falla humana (por ejemplo, falla simple de una acción repetida con frecuencia, lapsos de memoria o atención, falta de comprensión o error de juicio y violación de las reglas o procedimientos) y las formas de prevenirlos.
- La necesidad de introducir un mantenimiento planificado, por ejemplo, de las guardas de la maquinaria.
- La posible necesidad de disposiciones en caso de emergencias/contingencias en donde fallan los controles del riesgo.
- La falta potencial de familiaridad con el lugar de trabajo y los controles existentes de quienes no tienen un empleo directo en la organización, por ejemplo, visitantes o personal contratista.

Una vez que la organización haya determinado los controles, ésta puede necesitar priorizar sus acciones para implementarlos. Para priorizar las acciones, se debería tener en cuenta el potencial de reducción de riesgo de los controles planificados.

Puede ser preferible que las acciones que abordan una actividad de alto riesgo u ofrecen una reducción considerable de éste, tengan prioridad sobre otras acciones que solamente ofrecen un beneficio limitado de reducción del riesgo.

En algunos casos puede ser necesario modificar los procesos, actividades o tareas laborales hasta que los controles del riesgo estén implementados, o aplicar controles de riesgo temporales hasta que se lleven a cabo acciones más eficaces. Por ejemplo, el uso de protección auditiva como una medida temporal hasta que se pueda eliminar la fuente de ruido, o la separación del lugar de trabajo hasta que se reduzcan los niveles de ruido. Los controles temporales no se deberían considerar como un sustituto a largo plazo de medidas de control de riesgo más eficaces.

3.2.9 Revisión de la conveniencia del plan de acción

La organización debería generar un proceso de revisión del plan de acción seleccionado con personal experto interno o externo, o ambos, esto garantizaría que el proceso de valoración de los riesgos y de establecimiento de criterios es correcto y la ejecución del proceso es eficaz.

3.2.10 Mantenimiento y actualización

La organización debería identificar los peligros y valorar los riesgos periódicamente. La determinación de la frecuencia se puede dar por alguno o varios de los siguientes aspectos:

- La necesidad de determinar si los controles para el riesgo existentes son eficaces y suficientes.
- La necesidad de responder a nuevos peligros.
- La necesidad de responder a los cambios que la propia organización ha llevado a cabo.
- La necesidad de responder a retroalimentación de las actividades de seguimiento, investigación de incidentes, situaciones de emergencia o los resultados de las pruebas de los procedimientos de emergencia.
- Cambios en la legislación.
- Factores externos, por ejemplo, problemas de salud ocupacional que se presenten.

- Avances en las tecnologías de control.
- La diversidad cambiante en la fuerza de trabajo, incluidos los contratistas.

Las revisiones periódicas pueden ayudar a asegurar la consistencia en las valoraciones de los riesgos llevadas a cabo, por diferente personal, en diferentes momentos. Donde las condiciones hayan cambiado o haya disponibles mejores tecnologías para manejo de riesgos, se deberían hacer las mejoras necesarias.

No es necesario llevar a cabo nuevas valoraciones de los riesgos cuando una revisión puede demostrar que los controles existentes o los planificados siguen siendo eficaces.

NOTA La organización debería conservar las diferentes versiones de actualización de la identificación de los peligros y valoración de los riesgos, con el fin de poder ver su progreso y trazabilidad al proceso.

ANEXO A
Informativo)

Tabla de peligros

Descripción	Clasificación						
	Biológico	Físico	Químico	Psicosocial	Biomecánicos	Condiciones de seguridad	Fenómenos naturales*
Virus	Ruido (de impacto, intermitente, continuo)	(de impacto, intermitente, continuo)	Polvos orgánicos inorgánicos	Gestión organizacional (estilo de mando, pago, contratación, participación, inducción y capacitación, bienestar social, evaluación del desempeño, manejo de cambios).	Postura (prolongada mantenida, forzada, antigravitacional)	Mecánico (elementos o partes de máquinas, herramientas, equipos, piezas a trabajar, materiales proyectados sólidos o fluidos)	Sismo
Bacterias	Iluminación (luz visible por exceso o deficiencia)	(luz visible por exceso o deficiencia)	Fibras	Características de la organización del trabajo (comunicación, tecnología, organización del trabajo, demandas cualitativas y cuantitativas de la labor).	Esfuerzo	Eléctrico (alta y baja tensión, estática)	Terremoto
Hongos	Vibración (cuerpo entero, segmentaria)	(cuerpo entero, segmentaria)	Líquidos (nieblas y rocíos)	Características del grupo social de trabajo (relaciones, cohesión, calidad de interacciones, trabajo en equipo).	Movimiento repetitivo	Locativo (sistemas y medios de almacenamiento), superficies de trabajo (irregulares, deslizantes, con diferencia del nivel), condiciones de orden y aseo, (caídas de objeto)	Vendaval
<i>Rickettsias</i>	Temperaturas extremas (calor y frío)	(calor y frío)	Gases y vapores	Condiciones de la tarea (carga mental, contenido de la tarea, demandas emocionales, sistemas de control, definición de roles, monotonía, etc).	Manipulación manual de cargas	Tecnológico (explosión, fuga, derrame, incendio)	Inundación
Parásitos	Presión atmosférica (normal ajustada) y	(normal ajustada) y	Humos metálicos, no metálicos	Interfase persona - tarea (conocimientos, habilidades en relación con la demanda de la tarea, iniciativa, autonomía y reconocimiento, identificación de la persona con la tarea y la organización).		Accidentes de tránsito	Derrumbe
Picaduras	Radiaciones ionizantes (rayos x, gama, beta y alfa)	(rayos x, gama, beta y alfa)	Material particulado	Jornada de trabajo (pausas, trabajo nocturno, rotación, horas extras, descansos)		Públicos (robos, atracos, asaltos, atentados, de orden público, etc.)	Precipitaciones, (lluvias, granizadas, heladas)
Mordeduras	Radiaciones no ionizantes (láser, ultravioleta, infrarroja, radiofrecuencia, microondas)	(láser, ultravioleta, infrarroja, radiofrecuencia, microondas)				Trabajo en alturas	
Fluidos o excrementos						Espacios confinados	

* Tener en cuenta únicamente los peligros de fenómenos naturales que afectan la seguridad y bienestar de las personas en el desarrollo de una actividad. En el plan de emergencia de cada empresa, se considerarán todos los fenómenos naturales que pudieran afectarla.

ANEXO B
(Informativo)

MATRIZ DE RIESGOS

A continuación se presentan dos ejemplos de los elementos que podría contener una matriz de riesgo.

Proceso	Zona / Lugar	Actividades	Tareas	Rutinario (Si o No)	Peligro		Efectos posibles	Controles existentes			Evaluación del riesgo					Valoración del riesgo	Criterios para establecer controles			Medidas Intervención							
					Descripción	Clasificación		Fuente	Medio	Individuo	Nivel de Deficiencia	Nivel de Exposición	Nivel de Probabilidad (NDxNE)	Interpretación del nivel de probabilidad	Nivel de Consecuencia		Nivel de Riesgo (NR) e intervención	Interpretación del NR	Aceptabilidad del riesgo	Nro Expuestos	Peor Consecuencia	Existencia Requisito Legal Especifico Asociado (Si o No)	Eliminación	Sustitución	Controles de Ingeniería	Controles Administrativos, Señalización, Advertencia	Equipos / elementos de Protección Personal
Ejemplo 1																											
Mantenimiento	Oficina de Contabilidad y Compras	Mantenimiento locativo de oficinas administrativas	Pintar Paredes	Si	Manejo inadecuado de herramientas manuales	Mecánico	Heridas, golpes	Ninguno	Inspecciones de herramientas	Ninguno	2	4	8	MEDIO	25	200	II	No	6	Cortadas, Contusiones	SI					Generar y aplicar de un análisis de trabajo seguro (ATS) previo a la ejecución de una tarea.	Dotar a los trabajadores de guantes para protección de acuerdo al estandar de protección establecido por la organización.
					Exposición a gases y vapores	Químico	Irritación de la vías respitarias y mucosas	Ninguno	Ninguno	* Uso de tapabocas.	6	4	24	MUY ALTO	25	600	I	No	6	Afecciones Respiratorias	SI	Uso de pinturas a base de agua donde sea aplicable.	Uso de ventiladores portátiles.			Dotar a los trabajadores con respiradores con filtro de gases de acuerdo al agente al cual esta expuesto.	

EJEMPLO 1 Valoración de riesgos asociados a una organización que se dedica a la pintura de instalaciones locativas.

ANEXO B
(Informativo)

MATRIZ DE RIESGOS

Proceso	Zona / Lugar	Actividades	Tareas	Rutinario (Si o No)	Peligro		Efectos posibles	Controles existentes			Evaluación del riesgo						Valoración del riesgo	Criterios para establecer controles			Medidas Intervención					
					Descripción	Clasificación		Fuente	Medio	Individuo	Nivel de Deficiencia	Nivel de Exposición	Nivel de Probabilidad (NDxNE)	Interpretación del nivel de probabilidad	Nivel de Consecuencia	Nivel de Riesgo (NR) e intervención		Interpretación del NR	Aceptabilidad del riesgo	Nro Expuestos	Peor Consecuencia	Existencia Requisito Legal Especifico Asociado (Si o No)	Eliminación	Sustitución	Controles de Ingeniería	Controles Administrativos, Señalización, Advertencia
Ejemplo 2																										
Administrativo	Ofina de Contabilidad y Compras	Facturación	Digital	Si	Movimientos repetitivos - Miembros Superiores.	Biomecánico	Tendinitis, Síndrome del tunel del carpo - (STC).	Ninguno	Ninguno	Pausas Activas	6	4	24	MUY ALTO	25	600	I	No	1	Pérdida de capacidad laboral.	No			Ajuste antropométrico del puesto de trabajo.	* Reducción del tiempo de exposición. * Asegurar la realización de las pausas activas. * Fomentar el autocuidado.	
				No	Postura Sedente prolongada.	Biomecánico	Lumbalgias, cervicalgias.	Ninguno	Sillas ajustables	Pausas Activas	6	4	24	MUY ALTO	25	600	I	No	1	Lumbalgia Crónica con Incapacidad permanente parcial.	No			Ajuste antropométrico del puesto de trabajo.	* Reducción del tiempo de exposición. * Asegurar la realización de las pausas activas. * Fomentar el autocuidado.	

EJEMPLO 2 Valoración de riesgos asociados a un proceso de facturación.

ANEXO C
(Informativo)**DETERMINACIÓN CUALITATIVA DEL NIVEL DE DEFICIENCIA
DE LOS PELIGROS HIGIÉNICOS**

Cuando no se tienen disponibles mediciones de los peligros higiénicos, se pueden utilizar algunas escalas para determinar el nivel de deficiencia y así poder iniciar la valoración de los riesgos que se puedan derivar de estos peligros en forma sencilla, teniendo en cuenta que su elección es subjetiva y pueden cometerse errores. Deben ser consideradas adicionalmente las condiciones particulares presentes en actividades y trabajos especiales.

Algunas de éstas son:

FÍSICOS**ILUMINACIÓN**

MUY ALTO: ausencia de luz natural o artificial.

ALTO : deficiencia de luz natural o artificial con sombras evidentes y dificultad para leer.

MEDIO: percepción de algunas sombras al ejecutar una actividad (ejemplo: escribir).

BAJO : ausencia de sombras.

RUIDO

MUY ALTO: no escuchar una conversación a una intensidad normal a una distancia menos de 50 cm.

ALTO : escuchar la conversación a una intensidad normal a una distancia de 1 m.

MEDIO: escuchar la conversación a una intensidad normal a una distancia de 2 m.

BAJO : no hay dificultad para escuchar una conversación a una intensidad normal a más de 2 m.

RADIACIONES IONIZANTES

MUY ALTO: exposición frecuente (una o más veces por jornada o turno).

ALTO : exposición regular (una o más veces en la semana).

MEDIO: ocasionalmente y/o vecindad.

BAJO : rara vez, casi nunca sucede la exposición.

NOTA Cuando se tenga sospecha de que hay exposición a un agente altamente radiactivo en la labor desempeñada, necesariamente tendrá que hacerse mediciones para determinar el nivel de exposición en referencia al TLV correspondiente (véase Anexo D (informativo)), sin dejar de valorarlo cualitativamente mientras obtiene las mediciones, teniendo en cuenta criterios como riesgos presentes en trabajos similares, información de entes especializados, etc.

RADIACIONES NO IONIZANTES

MUY ALTO: ocho horas (8) o más de exposición por jornada o turno.

ALTO : entre seis (6) horas y ocho (8) horas por jornada o turno.

MEDIO: entre dos (2) y seis (6) horas por jornada o turno.

BAJO : menos de dos (2) horas por jornada o turno.

TEMPERATURAS EXTREMAS

MUY ALTO: percepción subjetiva de calor o frío en forma inmediata en el sitio.

ALTO : percepción subjetiva de calor o frío luego de permanecer 5 minutos en el sitio.

MEDIO: percepción de algún *Discomfort* con la temperatura luego de permanecer 15 minutos.

BAJO : sensación de confort térmico.

VIBRACIONES

MUY ALTO: percibir notoriamente vibraciones en el puesto de trabajo.

ALTO : percibir sensiblemente vibraciones en el puesto de trabajo.

MEDIO: percibir moderadamente vibraciones en el puesto de trabajo.

BAJO : existencia de vibraciones que no son percibidas.

BIOLÓGICOS**VIRUS, BACTERIAS, HONGOS Y OTROS**

MUY ALTO: provocan una enfermedad grave y constituye un serio peligro para los trabajadores. Su riesgo de propagación es elevado y no se conoce tratamiento eficaz en la actualidad.

ALTO : pueden provocar una enfermedad grave y constituir un serio peligro para los trabajadores. Su riesgo de propagación es probable y generalmente existe tratamiento eficaz.

MEDIO: pueden causar una enfermedad y constituir un peligro para los trabajadores. Su riesgo de propagación es poco probable y generalmente existe tratamiento eficaz.

BAJO : poco probable que cause una enfermedad. No hay riesgo de propagación y no se necesita tratamiento.

NOTA 1 La información específica se puede consultar en el cuadro de Clasificación de Peligros (véase el Anexo A).

NOTA 2 La evaluación de riesgo biológico en las actividades relacionadas con la prestación de servicios de salud humana debe tener en cuenta en forma adicional los lineamientos que establezca el Ministerio de la Protección Social, sin descartar que se pueden aplicar a cualquier actividad con este tipo de riesgo.

BIOMECÁNICOS

POSTURA

MUY ALTO: posturas con un riesgo extremo de lesión musculoesquelética. Deben tomarse medidas correctivas inmediatamente.

ALTO : posturas de trabajo con riesgo significativo de lesión. Se deben modificar las condiciones de trabajo tan pronto como sea posible.

MEDIO: posturas con riesgo moderado de lesión musculoesquelética sobre las que se precisa una modificación, aunque no inmediata.

BAJO: posturas que se consideran normales, con riesgo leve de lesiones musculoesqueléticas, y en las que puede ser necesaria alguna acción.

MOVIMIENTOS REPETITIVOS

MUY ALTO: actividad que exige movimientos rápidos y continuos de cualquier segmento corporal, a un ritmo difícil de mantener (ciclos de trabajo menores a 30 s ó 1 min, o concentración de movimientos que utiliza pocos músculos durante más del 50 % del tiempo de trabajo).

ALTO : actividad que exige movimientos rápidos y continuos de cualquier segmento corporal, con la posibilidad de realizar pausas ocasionales (ciclos de trabajo menores a 30 s ó 1 min, o concentración de movimientos que utiliza pocos músculos durante más del 50 % del tiempo de trabajo).

MEDIO: actividad que exige movimientos lentos y continuos de cualquier segmento corporal, con la posibilidad de realizar pausas cortas.

BAJO : actividad que involucra cualquier segmento corporal con exposición inferior al 50% del tiempo de trabajo, en el cual hay pausas programadas.

ESFUERZO

MUY ALTO: actividad intensa en donde el esfuerzo es visible en la expresión facial del trabajador y/o la contracción muscular es visible.

ALTO : actividad pesada, con resistencia.

MEDIO: actividad con esfuerzo moderado.

BAJO : no hay esfuerzo aparente, ni resistencia, y existe libertad de movimientos.

MANIPULACIÓN MANUAL DE CARGAS

MUY ALTO: manipulación manual de cargas con un riesgo extremo de lesión musculoesquelética. Deben tomarse medidas correctivas inmediatamente.

- ALTO :** manipulación manual de cargas con riesgo significativo de lesión. Se deben modificar las condiciones de trabajo tan pronto como sea posible.
- MEDIO:** manipulación manual de cargas con riesgo moderado de lesión musculoesquelética sobre las que se precisa una modificación, aunque no inmediata.
- BAJO:** manipulación manual de cargas con riesgo leve de lesiones musculoesqueléticas, puede ser necesaria alguna acción.

NOTA Para calificar los peligros biomecánicos de forma más detallada puede tomarse como base las NTC relacionadas con ergonomía NTC 5693-1, NTC 5693-2, NTC 5693-3, NTC 5723, NTC 5748, entre otras.

PSICOSOCIALES

- MUY ALTO:** nivel de riesgo con alta posibilidad de asociarse a respuestas muy altas de estrés. Por consiguiente las dimensiones y dominios que se encuentran bajo esta categoría requieren intervención inmediata en el marco de un sistema de vigilancia epidemiológica.
- ALTO :** nivel de riesgo que tiene una importante posibilidad de asociación con respuestas de estrés alto y por tanto, las dimensiones y dominios que se encuentren bajo esta categoría requieren intervención, en el marco de un sistema de vigilancia epidemiológica.
- MEDIO:** nivel de riesgo en el que se esperaría una respuesta de estrés moderada, las dimensiones y dominio que se encuentren bajo esta categoría ameritan observación y acciones sistemáticas de intervención para prevenir efectos perjudiciales en la salud.
- BAJO:** no se espera que los factores psicosociales que obtengan puntuaciones de este nivel estén relacionados con síntomas o respuestas de estrés significativas. Las dimensiones y dominios que se encuentren bajo esta categoría serán objeto de acciones o programas de intervención, con el fin de mantenerlos en los niveles de riesgo más bajos posibles.

NOTA Esta escala corresponde a la interpretación genérica de los niveles de riesgo psicosocial intralaboral propuesta en la batería de instrumentos para evaluación de factores de riesgos psicosocial del Ministerio de la Protección Social 2010. Este documento permite la cuantificación de riesgo psicosocial.

QUÍMICOS

Para determinar el nivel de deficiencia de los peligros químicos (sólidos, líquidos, gaseosos) se recomienda utilizar el método de “Caja de Herramientas de Control Químico de la OIT”.

- International Labor office (ILO). International Chemical Control Tool Kit. Ginebra. Suiza, 2004. Versión electrónica:
http://www.ilo.org/public/english/protection/safework/ctr_banding/toolkit/main_guide.pdf
- Ministerio de la Protección Social. Guía de Atención Integral de Salud Ocupacional Basada en la Evidencia para Trabajadores Expuesto a Benceno y sus Derivados (GATISO-BTX-EB). Apéndice 6.
http://www.fondoriosgosprofesionales.gov.co/documents/Publicaciones/Guias/Gatiso_Benceno_Derivados.pdf

ANEXO D
(Informativo)**VALORACIÓN CUANTITATIVA DE LOS PELIGROS HIGIÉNICOS**

Aunque hay muchos riesgos que se deben valorar de manera cualitativa, existen algunos que se pueden valorar de manera objetiva, bien porque hay una legislación que indica unos valores máximos, bien porque existe una normativa nacional o internacional sobre la cual comparar los resultados obtenidos.

Esto permite definir unos rangos de comparación, pudiendo definir unos valores máximos e incluso, si se quiere, ser más restrictivo que la normatividad.

Para Colombia se toman los valores emitidos por la ACGIH (*American Conference of Governmental Industrial Hygienists*) como los valores límites permisibles para cualquier riesgo higiénico, es decir que pueda producir una enfermedad.

Aunque se ha definido en la higiene industrial que se deben tomar medidas por parte de los empleadores a sus trabajadores desde el nivel de acción, puede existir un rango en el cual el trabajador pueda estar expuesto a ciertos riesgos higiénicos, con el fin de reducir las consecuencias a las que pueda estar expuesto el trabajador.

Los valores límites permisible (VLP) y biológico (VLB) de exposición a contaminantes químicos publicados por la ACGIH, son valores de referencia, los cuales no deben ser sobrepasados por ningún trabajador durante 8 horas de trabajo diario y/o 40 horas semanales. Sin embargo, hay que tener en cuenta que existen variaciones en las horas de la jornada laboral, Colombia es un ejemplo de ello (48 horas semanales), es entonces donde los valores (VLP) de referencia deben ser ajustados, de acuerdo con el tiempo de exposición al peligro.

Estos valores no determinan una frontera entre salud y enfermedad, cada individuo responde de manera diferente a la dosis de contaminante recibida, entendiendo por dosis la cantidad de contaminante a la que está expuesto el trabajador por el tiempo de exposición; así, a mismas dosis las personas se ven afectadas de manera diferente.

Existen varias propuestas para la aplicación de los VLP en la categorización de la exposición a peligros químicos, entre otras:

- OSHA (*Occupational Safety and Health Administration*): como una guía de orientación para categorizar el grado de exposición, establece el concepto de “Nivel de Acción”. El concepto del valor límite de acción (VLA), en higiene ocupacional corresponde al 50% del TLV para el producto evaluado (concentración en ppm o mg/m³). Se usa como referencia para la definición de planes de acción de control y vigilancia de la exposición, dirigidos al trabajador (valoraciones médicas) o al ambiente (monitoreo individual-dosimetría). Este criterio no es aplicable para vigilar la exposición a los componentes químicos considerados altamente peligrosos como el benceno. Sin embargo, podría ser útil para la evaluación de la exposición en los lugares de trabajo en el caso de tolueno, xileno y etilbenceno.
- El principio de higiene ocupacional enunciado como “*As Low As Reasonably Achievable*” (ALARA por sus siglas en inglés), se refiere a la recomendación de mantener las concentraciones de los componentes químicos, en el ambiente laboral tan bajas como sea posible o por debajo del nivel de cuantificación del método analítico para el componente. Otro criterio aplicado en higiene es el que hace referencia al 10 % del TLV como guía para establecer la calidad de aire.

- El modelo propuesto por Rock J (Beverly S. Cohen and Susanne V. Hering. ACGIH. 1995) establece cinco (5) rangos de exposición utilizando escalas semi-cuantitativas, teniendo en cuenta las mediciones ambientales y la frecuencia de exposición: no exposición, exposición baja, moderada, alta y muy alta.

Teniendo en cuenta los modelos antes señalados, se adapta el uso de la escala combinada de rangos de exposición (AIHA 2006, Rock J 1995) presentada en la siguiente tabla:

Nivel de Deficiencia	Valor de ND.	Concentración observada
Exposición muy alta	10	> Límite de exposición ocupacional
Exposición alta	6	50 % - 100 % del límite de exposición ocupacional
Exposición media	2	10 % - 50 % del límite de exposición ocupacional
Exposición baja	No se asigna valor	< 10 % del límite de exposición ocupacional

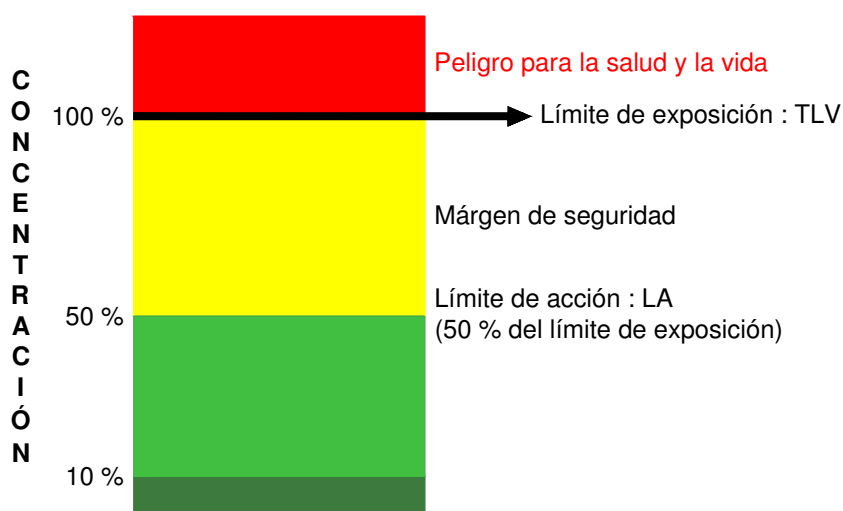

1. Zona de exposición mínima: corresponde a los valores inferiores al 10 % del valor límite permisible (VLP), en los que se considera que los riesgos para la salud no existen y se toma como referencia para definir el concepto de calidad de aire.
2. Zona de exposición baja: corresponde a los valores inferiores al nivel de acción, en los que se considera que los riesgos para la salud son leves y por consiguiente se podrían adoptar medidas preventivas.
3. Zona de exposición moderada o alta: comprendida entre el nivel de acción y el valor límite permisible (VLP), se determina que los puestos comprendidos dentro de esta zona, deben ser muestreados con cierta frecuencia, con el fin de vigilar el comportamiento de las concentraciones. Se requieren controles médicos y ambientales, con medidas técnicas correctoras de fácil ejecución. De acuerdo con la frecuencia de la exposición esta zona se puede subdividir en Moderada y Alta, con el fin de establecer la frecuencia de reevaluación.
4. Zona de exposición muy alta: correspondiente a zona con valores superiores al valor límite permisible (VLP) lo cual implica la adopción de medidas correctivas ambientales y médicas, así como el seguimiento de la evolución de la concentración existente.

La valoración mediante este método de los diferentes riesgos presentes en un puesto de trabajo (solamente los medibles) la podrá controlar el técnico que esté aplicando el método.

Este método va más allá de la simple valoración de la probabilidad y las consecuencias, y compara de manera objetiva los resultados obtenidos por el análisis o estudio del ambiente de un puesto de trabajo con unas normativas de referencia.

Para poder aplicar este método se necesita haber realizado evaluaciones higiénicas en el puesto de trabajo. Estas medidas pueden ser de dos tipos:

- a) Directas: las obtenidas por la lectura directa del aparato utilizado para medir (por ejemplo: sonómetro en el caso de ruido, tubos colorimétricos en el caso de contaminación por componentes químicos, etc.).
- b) Analíticas: para obtener la lectura se debe seguir un protocolo analítico definido por un laboratorio para toma de muestras, transporte, almacenaje, tratamiento de las muestras, etc. (por ejemplo: sistemas activos y pasivos de captación de contaminantes químicos en un ambiente laboral).

ANEXO E
(Informativo)

FACTORES DE REDUCCIÓN Y JUSTIFICACIÓN

A continuación se proporcionan algunas herramientas matemáticas que permiten a los usuarios de este guía ampliar y analizar los criterios de selección de las diferentes medidas de intervención propuestas, teniendo en cuenta el factor de reducción de nivel de riesgo y el factor de justificación (costo-beneficio de la medida de intervención).

El *factor de reducción del nivel de riesgo* (F) corresponde a la estimación del grado de disminución del riesgo, al implementar la medida de intervención (acción correctora). Es un valor porcentual de la reducción del riesgo esperada con la medida de intervención que se quiere seleccionar.

Se obtiene aplicando la siguiente fórmula:

$$F = \frac{NR_i - NR_f}{NR_i} \times 100$$

NR_i = Nivel de riesgo inicial evaluado para un peligro identificado.

NR_f = Nivel de riesgo final esperado por cada medida de intervención que se va a implementar.

NOTA Un peligro tendrá tantos NR_f como medidas de intervención se propongan a implementar.

El “Factor de Justificación” (J) se calcula en función del nivel del riesgo (NR), de un *factor de reducción del riesgo* (F) y de un factor dependiente del costo económico de esta operación, o *factor de costo* (d). La fórmula es:

$$J = \frac{NR_i \times F}{d}$$

NR_i = Nivel de riesgo inicial evaluado para un peligro identificado.

F = Factor de reducción del riesgo.

d = Costo de la medida de intervención que se toma de la siguiente tabla.

Para el factor de costo d se proponen los siguientes valores, según el costo de la medida de intervención que se analiza:

Costo		Factor de costo (d)
Salario Mínimo Mensual Legal Vigente (SMMLV)		
a)	Más de 150	10
b)	De 60 a 150	8
c)	De 30 a 59	6
d)	De 3 a 29	4
e)	De 0.3 a 2.9	2
f)	De 0.06 a 0.29	1
g)	Menos de 0.06.	0,5

FUENTE Adaptado del Centro de Seguridad e Higiene en el Trabajo. Delegación Provincial de Sevilla. (s/f).

NOTA La organización puede adaptar los rangos de costos a su propia realidad.

J representa la relación costo/beneficio de una medida de intervención. Al realizar el cálculo para cada una de las medidas de intervención que se pudieran implementar, se podrá determinar cuál de ellas tiene la mejor relación costo/beneficio (la que más se justifica) en la eliminación o reducción de un determinado riesgo.

El proceso anterior se resume en lo siguiente:

Riesgos	Medidas de Intervención (MI)	Factor de reducción del riesgo (F)	Factor de costo (d)	Costo de la inversión (\$)	Factor de Justificación (J)	Medida(s) seleccionada(s)
R ₁	MI ₁	F ₁	d ₁	\$ ₁	J ₁	*
	MI ₂	F ₂	d ₂	\$ ₂	J ₂	
	MI ₃	F ₃	d ₃	\$ ₃	J ₃	*
	MI ₄	F ₄	d ₄	\$ ₄	J ₄	
R ₂	MI ₁	F ₁	d ₁	\$ ₁	J ₁	
	MI ₂	F ₂	d ₂	\$ ₂	J ₂	*
	MI ₃	F ₃	d ₃	\$ ₃	J ₃	

La(s) medida(s) seleccionada(s) se(rán) aquella(s) que tenga(n) el mayor valor de J.

Tomando como base el peligro mecánico descrito en el Ejemplo 1 del Anexo A (Informativo) de la presente guía, se describe la utilización del factor de justificación de acuerdo con las medidas de intervención descritas en dicho ejemplo.

Peligro	Medidas de intervención (MI)	Evaluación del riesgo						Factor de Reducción del Riesgo $F = ((Nri - NRf) / Nri) * 100$	Monto de la Inversión (\$)	Factor de costo (d)	Factor de Justificación (NR*F/d)	Requisito legal asociado (Si o No)	medida (s) seleccionadas (S)	Notas	
		ND	NE	NP	Interpretación (NP)	NC	NR								Interpretación (NR)
Mecanico	Situación Actual	2	4	8	M	25	200	II	Sin medida de intervención propuesta						
	Generar y aplicar de un análisis de trabajo seguro (ATS) previo a la ejecución de una tarea.	2	4	8	M	10	80	III	80	0,8	\$ 800.000,00	2	80	No	El valor de la inversión esta dado por la inclusión de una persona adicional experta en la elaboración de ATS. Se estima un costo de aplicación de una sola vez y aplicarlo con pruebas. La intesidad propuesta corresponde a 8 horas a elaboración, 2 horas de divulgación y 6 horas de entrenamiento \$ 50,000 cada hora.
	Dotar a los trabajadores de guantes para protección de peligros mecánicos para la manipulación de las herramientas.	2	4	8	M	10	80	III	80	0,8	\$ 360.000,00	2	160	Si	S

BIBLIOGRAFÍA

BS 8800:2004. *British Standard. Occupational Health and Safety Management Systems. Guide.*

INTERNATIONAL LABOR OFFICE (ILO). *International Chemical Control Tool Kit.* Ginebra. Suiza, 2004. Versión electrónica:

http://www.ilo.org/public/english/protection/safework/ctr_banding/toolkit/main_guide.pdf

LLIMONA I BONFILL, Josep. ABAD PUENTE, Jesús. R: MONDELO, Pedro. Evaluación de riesgos laborales: Metodología CEP-UPC. 3rd International Conference on Occupational Risk Prevention ORP 2004.

MINISTERIO DE LA PROTECCIÓN SOCIAL. Guía de Atención Integral de Salud Ocupacional Basada en la Evidencia para Trabajadores Expuesto a Benceno y sus Derivados (GATISO-BTX-EB). Apéndice 6.

http://www.fondoriesgosprofesionales.gov.co/documents/Publicaciones/Guias/Gatiso_Benceno_Derivados.pdf

MINISTERIO DE TRABAJO Y ASUNTOS SOCIALES. INSTITUTO NACIONAL DE SEGURIDAD E HIGIENE EN EL TRABAJO. Guía técnica para la evaluación y prevención de los riesgos relativos a la manipulación manual de cargas. España: 1997.

NTC 5693-1, Ergonomía. Manipulación manual. Parte 1: Levantamiento transporte.

NTC 5693-2, Ergonomía. Manipulación manual. Parte 2: Empujar y halar.

NTC 5693-3, Ergonomía. manipulación manual. Parte 3: Manipulación de cargas livianas a alta frecuencia.

NTC 5723, Ergonomía. Evaluación de posturas de trabajo estáticas

NTC 5748, Principios ergonómicos relativos a la carga de trabajo mental. Parte 1: Términos y definiciones generales

NTP 330, Sistema simplificado de evaluación de riesgos de accidente. Bestatén Manuel; Pareja Francisco. Barcelona 1993.

ORGANIZACIÓN MUNDIAL DE LA SALUD (OMS). Manual de bioseguridad en el laboratorio, tercera edición. Ginebra. 2005. (<http://fcm.uncu.edu.ar/joomla/downloads/OMS.pdf>)

RUBIO ROMERO Juan Carlos. Métodos de evaluación de riesgos laborales [online] [citado 24 agosto 2009].

(http://books.google.com.co/books?id=RmCXvUEqNh0C&pg=PA74&dq=factor+justificación+rubio+romero+juan&hl=es&ei=BI6FTOvSCMK88gaJsZG1Ag&sa=X&oi=book_result&ct=result&resnum=2&ved=0CCwQ6AEwAQ#v=onepage&q&f=false) pp. 74-76.