



Transformaciones en términos de empoderamiento social y político, que vivieron las mujeres del colectivo Tejiendo Red de la comuna 5 de la ciudad de Medellín, entre los años 2015 y 2018

Integrantes:

Mejía Calle Yeraldin Alejandra

Posada Mazo Paula Andrea

Zapata Rojas Evelyn

ASESOR:

Carolina Nossa Centeno

PROGRAMA TRABAJO SOCIAL

CORPORACIÓN UNIVERSITARIA MINUTO DE DIOS

BELLO ANTIOQUIA

2020

TABLA DE CONTENIDO

Resumen.....	3
INTRODUCCIÓN	4
Planteamiento del problema.....	6
Formulación del problema	7
Pregunta problematizadora	9
Justificación.....	9
Estado del Arte.....	10
Marco Normativo.....	14
Marco conceptual.....	16
Categoría de contexto: Comuna 5.....	32
Objetivos.....	34
Objetivo General.....	34
Objetivos Específicos.....	34
Metodología.....	34
Paradigma metodológico:.....	34
Comprensivo Interpretativo	34
Enfoque, tipo y estrategia de investigación.....	36
Enfoque: Cualitativo	36
Tipo: Descriptiva.....	36
Estrategia de investigación.....	37
Sujetos y/u objetos de investigación y criterios de selección	37
Fuentes de información	38
Análisis de la información:	39
Conclusiones.....	49
Recomendaciones:	50
Referencias.....	52
ANEXOS	57

Resumen

El presente trabajo de grado, tiene como objetivo analizar las transformaciones en términos de empoderamiento social y político, que vivieron las mujeres del colectivo Tejiendo Red de la comuna 5 de la ciudad de Medellín, entre los años 2015 y 2018. Por medio del paradigma Comprensivo- interpretativo, enfoque cualitativo y tipo de investigación descriptiva, para dar respuesta a la investigación, cada una de las participantes narraron a partir de su experiencia cada aprendizaje dentro del colectivo; llevándolas a la reflexión sobre esa participación y esos procesos que les dejó compartir o haber sido partícipes del colectivo.

La investigación se hizo en base a cuatro principales categorías, las cuales son: mujer, empoderamiento político, empoderamiento social y colectivos, donde se abordaron diferentes autores que hicieran referencia a estos términos, y brindaran bases claras para lograr el análisis de la información.

Para la recolección de la información se implementó la técnica de entrevista semiestructurada, realizada a 4 ex integrantes y ex líder del colectivo Tejiendo Red, encontrándose que cada una de estas mujeres obtuvo un empoderamiento individual y colectivo principalmente a partir de la iniciativa y/o invitación de pertenecer a él y a cada uno de los espacios que este les brindaba, de igual manera, por el apoyo mutuo que entre ellas mismas se ofrecían.

Palabras claves: Mujeres, Empoderamiento social, Empoderamiento político, colectivos sociales, transformaciones sociales.

INTRODUCCIÓN

La presente investigación fue realizada por estudiantes de Trabajo Social, de la Corporación Universitaria Minuto de Dios. Su principal objeto de estudio, fueron mujeres que conformaban el colectivo Tejiendo Red de la comuna 5, entre los años 2015 y 2018, donde se pretende analizar las transformaciones sociales y políticas que ellas obtuvieron durante este periodo.

A partir de la conformación de los colectivos de mujeres en la ciudad de Medellín, se incrementó una participación mucho más activa de la mujer, ya que a través de ellos, en su conjunto lograban identificar diversas problemáticas que las aquejaban,, para posteriormente, desde una postura política intervinieran en ellos y proponer ante entidades públicas y privadas estrategias o alternativas que ayudaran a mitigarlas.

Igualmente, eso propició que fueran aún más visibilizadas dentro de su comuna, gracias a sus constantes luchas e intervenciones realizadas en pro del territorio y la comunidad en general, apropiándose de espacios y demostrándoles a los líderes de la comuna que no estaban de acuerdo con su participación, todo lo que ellas podían alcanzar.

Por lo anterior, se considera importante hacer un reconocimiento del proceso de transformación social y política que estas mujeres colectivamente obtuvieron. De igual manera, indirectamente conocer otro tipo de luchas que las mujeres han logrado a través de la historia por medio del rastreo bibliográfico realizado.

El análisis de la información, se logró aplicando el paradigma Comprensivo - Interpretativo, teniendo en cuenta las posturas e interpretaciones que las mujeres exponían desde sus experiencias dentro y fuera del colectivo.

En cuanto a la metodología, para la recolección de información de datos cualitativos se utiliza la técnica entrevista semiestructurada, contando con la participación de las ex integrantes del colectivo de la comuna 5.

Desde el trabajo social, se pretende aportar a la construcción de nuevas teorías, que permita dar una invitación a demás estudiantes y profesionales de la ciencias sociales para adentrarse o a intervenir a temas relacionados con empoderamiento femenino y sus colectivos, igualmente para fortalecer el campo teórico ya que se encuentra poca información sobre este tema.

Planteamiento del problema

Al conocer el colectivo de mujeres Tejiendo Red de la comuna 5 de la ciudad de Medellín, comienzan a surgir cuestionamientos sobre las transformaciones políticas y sociales que las mujeres obtuvieron al pertenecer a este, además cómo ser parte del colectivo las ayudó a superar situaciones familiares, sociales y personales; es por esto que surge el interés de conocer más sobre dichas transformaciones y se realiza la investigación con base a esto.

-¿Qué transformaciones fueron más importantes para el colectivo entre el año 2015 a 2018?

-¿Por qué fue tan importante la transformación política en la comuna 5 para el colectivo?

-¿Cómo fue el proceso de transformación política y social que el colectivo tuvo frente a las mujeres de la comuna y Medellín?

-¿Qué consecuencias tuvo las transformaciones sociales y políticas dentro del colectivo de mujeres y de la comuna?

Formulación del problema

A lo largo de la historia a la mujer se le ha designado cultural y socialmente estereotipos basados en el cuidado y manejo del hogar, donde no tenían la posibilidad de acceder a la educación, al trabajo, y a una participación ciudadana que le permitiera desarrollarse libremente.

La mujer para poder llegar a cargos públicos, trabajar, tener participación política o realizar actividades de ocio, sin tener que estar necesariamente en el hogar, tuvo que comenzar una lucha larga, constante y colectiva, en donde han tenido que sobrepasar una serie de obstáculos que la misma sociedad patriarcal les imponía, pero esto no fue impedimento para alcanzar los derechos e igualdades de los cuales hoy parcialmente las mujeres pueden gozar, sin embargo, queda mucho camino por recorrer, ya que en la actualidad existen mujeres coartadas por la misma cultura machista predominante en muchas sociedades.

Es así como comienza el nacimiento de los colectivos, cuando Sergio Fajardo se posesionó como alcalde de Medellín en el periodo 2004 al 2007, crea la Secretaría de las Mujeres y es a partir de ahí que se impulsan los colectivos de mujeres en las comunas de la ciudad y los corregimientos como espacios de formación, participación y empoderamiento para las mujeres.

De esta manera en el año 2009 en el mes de septiembre, El Colectivo de Mujeres Tejiendo Red se presenta ante la comuna 5 (Castilla), como una red de organizaciones de mujeres y lideresas, la cual busca la formación y el empoderamiento social y político para la incidencia en los espacios de decisión local y de ciudad, en procura del mejoramiento de la calidad de vida de las mujeres y por una vida libre de violencias. Dentro de esto participaron madres comunitarias, mujeres pertenecientes a la JAL (junta administrativa local), delegadas del PP

(presupuesto participativo), madres cabeza de familia, mujeres independientes y organizaciones de mujeres etc.

Desde el período 2009 hasta 2018, han sido alrededor de 60 mujeres las que han pertenecido a este proceso, aunque son ya pocas las que impulsan y aportan con mayor continuidad.

El colectivo comenzó la iniciativa participando así en la agenda local, programa de planeación y presupuesto participativo, donde se plantearon las diversas necesidades y estrategias para las mujeres, igualmente por medio de la secretaría de las mujeres se crearon alianzas con demás movimientos y organizaciones de mujeres, para así poder gestionar actividades de formación y enriquecimiento personal, económico, político laboral y colectivo.

A partir de esto, las mujeres del colectivo han tenido la oportunidad de participar en diferentes escenarios (propuesto por entes gubernamentales o privados), que les ha permitido fortalecerse individual y colectivamente en pro de una calidad de vida en aspectos como: la auto economía, en lo social y político.

De acuerdo a lo anterior, surgen cuestionamientos referentes a las transformaciones en términos de empoderamiento social y político, que han vivido las mujeres del colectivo.

Pregunta problematizadora

¿Cuáles fueron las transformaciones en términos de empoderamiento social y político, que vivieron las mujeres del colectivo Tejiendo Red de la comuna 5 de la ciudad de Medellín, entre los años 2015 y 2018?

Justificación.

La presente investigación tiene como fin identificar las diversas transformaciones que vivenciaron las mujeres del colectivo Tejiendo Red ubicado en la comuna 5 de la ciudad de Medellín, en los aspectos sociales y políticos que les permitió empoderarse en el transcurso de su permanencia dentro de este.

Los movimientos sociales de mujeres a lo largo de la historia han sido invisibilizados por parte de diferentes sectores de la sociedad que están permeados por un sistema patriarcal que las oprime de forma directa o indirecta, en diversos contextos y/o situaciones. En vista de esto, se considera pertinente reconocer y valorar todos y cada uno de los procesos y logros alcanzados de dicho colectivo, igualmente destacar que el rol de la mujer no es solamente ocuparse de actividades domésticas, sino también ser partícipe de actividades de gusto personal; como lo es estudiar, pertenecer en grupos políticos, algún deporte o el simple hecho de ser ella misma, sin necesidad de ser señalada, discriminada o cohibida. Teniendo en cuenta el contexto político y social actual de Colombia, como Trabajadores Sociales no se puede ser indiferente frente a los diferentes sucesos ocurridos contra la mujer como la han sido los feminicidios, acoso sexual, psicológico, físico y económico y la violencia intrafamiliar. Debido a esto es importante generar conciencia, no solo a las mujeres, sino también a la sociedad en general que ha sido educada por una cultura machista que nos les permite ver la dimensión de dichos actos.

Por otro lado, se recomienda que desde la academia se realicen investigaciones y/o intervenciones que tengan el interés de trabajar en pro de las mujeres, en donde se logre distinguir sus procesos, sus espacios, sus luchas y demás transformaciones que han alcanzado a través de la historia, independiente de cualquier disciplina esta pueda llegar a hacer parte de la transformación.

Estado del Arte

En la tesis de grado de Ruiz Saavedra y Segura Amaya (2013) Estudiantes de la Corporación Universitaria Minuto de Dios –Bogotá , realizada con un grupo de mujeres de la localidad de Engativá, en la cual se quería comprender el nivel de empoderamiento que tiene la mujer en los procesos de participación que se les brinda en espacios como estos; a través de entender su realidad, y formarse como lideresas comunitarias, según lo arrojado de la investigación cada mujer asiste allí con intereses diferentes, unas para adquirir conocimientos, conocer personas, y aumentar su participación política y otras para fortalecer su empoderamiento, aprovechar cada una de las oportunidades que le brinda el escenario, reflexionar sobre sí mismas y para contribuir en la transformación de su manera de ser y su entorno.

Según la investigación cada mujer empieza a asistir a este escenario con unos intereses y unos ideales totalmente diferente a lo que esto es, y a medida que se van formando y van recibiendo capacitaciones, que van compartiendo con otras mujeres y que van conociendo sus derechos, se empiezan a empoderar y la mayoría se vuelven lideresas y empiezan a contagiar y a hacer que más mujeres se vuelvan participes del escenario “mujeres de los miércoles”.

En el artículo (ESCUELA RED DE LA MUJER CAMPESINA DE ARIARI META UNA REFLEXIÓN DESDE EL ENFOQUE DE GÉNERO, Realizado por Parra Barreto (2011), como producto final de su especialización en gerencia social realizada en la

Corporación Universitaria Minuto de Dios-Bogotá, habla de los avances que ha logrado tener la mujer campesina de Ariari dentro de los procesos de participación dentro de la familia y de la sociedad en general sin dejar a un lado que es la Escuela red de la mujer campesina de Ariari donde las mujeres van a formarse, a tener una vivencia integral a través de la acción y la reflexión, también busca que la mujer campesina establezca sus propias condiciones que le permitan sostener su propia economía siendo también participe en los trabajos de la tierra.

También menciona de un proyecto realizando en Ariari, donde son partícipes los hombres y mujeres campesinos, el cual consistía en mejorar las condiciones del trabajo de la tierra y aumentar su economía, en donde finalmente quienes lideran y se empoderan del proyecto son las mujeres haciendo que este sea más rentable y más sostenible.

En otra investigación realizada por Amórtegui Pineda, Cruz Lora y Sierra Marín (2010), graduadas de la Corporación Universitaria Minuto de Dios, quienes durante el proceso de su investigación se les permitió crear un espacio donde la mujer tuviera más participación y fuera aprendiendo y empoderándose más de cada proceso y de cada situación, allí se trabajan temas como lo son las políticas públicas de género y de la mujer, la participación social, el darle valor a su propio cuerpo y a sus propias ideas; todo esto lo hacen con el fin de que la mujer logre desarrollarse como seres libre e iguales.

Dentro de la investigación les permitió conocer una realidad que se vive a diario en nuestro país, y es que entre la mujer más tenga participación en los procesos comunitarios, más se empodere ya no importa qué labor doméstica tenga que hacer, sino que su disposición y su voluntad son mayores en cada proceso llegando a volverse lideresas comunitarias.

En la investigación Factores socioeconómicos y culturales que afectan el desarrollo del empoderamiento, en las mujeres jefes de hogar que pertenecen a la Red Metropolitana de Mujeres del municipio de Bello, Antioquia, realizada por Botero López, Calle Zapata y Ossa

Roldán (2016), para su proyecto de grado en donde pretendían comprender y abordar las influencias socioeconómicas y culturales que le impiden a la mujer tomar un empoderamiento de su propias vida y de las dinámicas que la rodean.

A pesar de todo, las mujeres que pertenecen a la Red Metropolitana de Mujeres, con sus compromisos, entusiasmo, trabajo y entrega han logrado solidificar el empoderamiento, participando en programas políticos y formándose en los diferentes espacios que este le brinda, permitiendo así brindarles una mejor calidad de vida tanto para ellas como para sus familias; la red también les brinda la oportunidad de cambiar su dinámica social, y cambiar el rol que dentro de sus hogares permitiendo que sean tenidas en cuenta en una sociedad incluyente, aportando a la comunidad desde su empoderamiento y su participación como la jefe de hogar, logrando crear empresas donde benefician a más mujeres con oportunidades de empleo y capacitándose profesionalmente para que las demás mujeres también se empoderen y logren cumplir sus proyectos de vida.

En la tesis de grado de Trabajo Social de Arroyave Sierra, Betancur Echeverri, Y Chica Rodríguez y Ospina Hernández (2017), de la Corporación Universitaria Minuto de Dios-Bello. Esta se realizó con seis organizaciones feministas de Medellín que trabajan en pro de la prevención de violencias contra las mujeres, la reivindicación y reconocimiento de sus derechos como sujetos sociales y políticas de acuerdo a lo establecido en la constitución política de Colombia de 1991.

Las investigadoras de dicho trabajo, implementan técnicas como la entrevista semiestructurada, la observación y el diario de campo para lograr identificar la incidencia política, los diferentes programas y logros que han obtenido, como lo han sido en materia jurídica y entre otros, sin embargo indagan sobre sus obstáculos en sus procesos y luchas feministas. Esto se trabajó con las siguientes organizaciones: Movimiento Social de Mujeres,

como CMQC, Corporación Vamos Mujer, Ruta Pacífica de las Mujeres, RCDMPDSYR, UCC, CERFAMI.

Por otra parte, concluyen que los colectivos y demás organizaciones de mujeres, jugaron un papel fundamental en la conformación del Movimiento Social de Mujeres de Medellín, además por sus propuestas, por sus luchas, por sus movilizaciones es que han logrado cambios significativos para que las mujeres puedan tener una vida libre de violencias y ataduras de un sistema patriarcal.

Otra de las investigaciones realizadas por Gutiérrez Garzón Yudy Alejandra. (2018), una estudiante de la Corporación Universitaria Minuto de Dios, en este caso para obtener su título de maestría en Paz, Desarrollo y ciudadanía, en la que pretendía visibilizar el empoderamiento social y político de algunas líderes de la comunidad Trece de Mayo ubicado en el ciudad Villavicencio del Meta, Estas mujeres a pesar de la cultura patriarcal y las barreras sociales y políticas en las que están sumergidas, lograron empoderarse y trabajar en la defensa de sus derecho y los de sus familia.

El barrio al cual pertenecen estas mujeres, era un asentamiento ilegal, pero al pasar el tiempo la comunidad lucho por ser tenidos en cuenta en los proyectos del gobierno, para esto fue de vital importancia la participación de aquellas mujeres, que gracias a todos los sucesos que pasaron en sus vidas, desplazamientos, abandono por parte de la pareja a ellas y a sus hijos, se convirtieron en líderes, buscando un bien no solo para ellas y sus familias, sino también para su comunidad, trabajar en conjunto les permitió, tener aceptación de los demás miembros de su comunidad y luchar en pro, de sus necesidades.

El proyecto realizado por Martín Rasines (2013), tiene como fin promover en su mayor medida la igualdad de género y disminuir las violencias contra las mujeres y lograr su emancipación a través del empoderamiento social y económico y lograr la inclusión social.

La población con la que se trabajó en el proyecto son mujeres usuarias de una asociación llamada Bizitegi, la cual apoya a personas que están en riesgo de ser excluidas por la sociedad. Se tiene la idea de que el empoderamiento de la mujer es el camino para llegar a disminuir en gran medida la exclusión social de esta, trabajando principalmente temas como la autoestima, su autonomía personal y económica, igualmente promoviendo una visión distinta de la feminidad, derribando los estereotipos, conociendo nuevas feminidades, a través de formación en igualdad, género, violencia, relaciones sexuales y afectivas, autoestima, autodefensa y empoderamiento.

Se lograron crear alianzas con grupos de mujeres que apoyan estos procesos con sus conocimientos ya previos, fueran empíricos y/o académicos, que sirvieran de “ejemplo” para estas nuevas mujeres empoderadas de la asociación Bizitegi. Alcanzando sensibilizar a estas mujeres en temas principalmente como la autonomía económica, violencia de género y autoestima y participación activa.

Marco Normativo.

El Concejo de Medellín, mediante el acuerdo municipal N° 22 de 2003 “política pública para las mujeres urbanas y rurales del municipio de Medellín”

En el Artículo cuarto El concejo de Medellín (2003), presenta:

Objetivo General: Promover y consolidar los procesos de empoderamiento de las mujeres del Municipio de Medellín, en el ejercicio de la ciudadanía plena para el incremento de la gobernabilidad, la convivencia pacífica, la democracia incluyente y participativa, como condiciones para el desarrollo humano equitativo, sustentable y sostenible con énfasis en la educación, salud, empleo y derechos humanos.(p.1)

En este artículo también se presentan los objetivos específicos de la política pública, mencionamos algunos que se encuentran acorde a las intenciones y acciones que antes tenía el colectivo de Mujeres Tejiendo Red.

Derechos Humanos. Generar espacios y estrategias para la difusión, protección, garantía y ejercicio de los derechos humanos fundamentales de las mujeres, en especial de los derechos sexuales y reproductivos y del Derecho Internacional Humanitario.

Salud. Asegurar una mayor inclusión de la mujer de todas las edades en la seguridad social en salud, con atención en la calidad de los servicios; garantizar la salud integral de las mujeres, particularmente la salud mental, la salud sexual y reproductiva, como condición para la protección, control y disfrute de los derechos sexuales y reproductivos.

Participación y Organización. Empoderar a las mujeres hacia la participación en los partidos y movimientos políticos, cívicos y sociales, en los cargos de elección popular de dirección y decisión de la administración pública y privada, haciendo para esto último, seguimiento a la ley de cuotas y capacitación para su correcta aplicación.

Redes de Mujeres. Fortalecer los procesos de movilización, participación, organización y consolidación de redes sociales y económicas de las mujeres para su posicionamiento como interlocutoras y sujetas autónomas en el ejercicio del poder y toma de decisiones en los espacios urbanos y rurales.

(pp. 1-2)

Marco conceptual

En el presente apartado se pretende citar autores los cuales ya tienen unas teorías sobre las diferentes categorías que se han derivado de la presente investigación, brindando unas bases y antecedentes teóricos para mayor comprensión de estos.

A continuación, se expondrán una serie de conceptos referentes a MUJER, EMPODERAMIENTO POLÍTICO, EMPODERAMIENTO SOCIAL Y MOVIMIENTOS SOCIALES, y, por último, una categoría de contexto COMUNA 5, que nos ayudarán a entender e interpretar mejor la influencia e importancia de estos en la presente investigación.

Se recurre a diferentes autores que expliquen el término “**MUJER**”, para tener una mirada más amplia de su concepto; uno de ellos es Belmonte (s.f) el cual se refiere al término mujer como: “Cuando se habla de mujer, se menciona como un conjunto de características diferentes, más concretas que la definición en sí de ser humano.” (p. 2)

De acuerdo con Belmonte, cada mujer tiene unas características diferentes que la hacen única, ya que cada una vive un mundo y un contexto diferente siendo unas madres, esposas, trabajadoras, desempleadas y demás, lo cual hace que cada una viva una realidad distinta y tengan puntos de vista diversos; además porque no todas tienen los mismos problemas o pasan por las mismas situaciones.

Por otro lado Braverman (s.f) En su texto “Marxismo y opresión femenina” menciona que:

La mujer burguesa es oprimida y explotadora y la mujer obrera es oprimida y explotada. Va de suyo así que el colectivo “mujer” está unido por la opresión, pero dividido por la

explotación; y esto ha generado una multiplicidad de diferentes ramas de feminismo dentro de un campo de lucha común. (p.1)

Partiendo de lo anterior se puede ver como la mujer ha tenido una lucha en común para poder salir de esa opresión a la que ha sido sometida durante años.

González Amuchastegui, (s.f), en su escrito mujer y derechos humanos habla sobre la capacidad que tiene la mujer de hacer valer sus derechos y de superar ciertas situaciones por las que durante años ha estado inmersa “La mujer podrá superar la dominación patriarcal, alcanzar la igualdad con el varón y acceder al poder en una situación de igualdad.”(p. 16)

De acuerdo con el autor las mujeres tienen que emanciparse y empoderarse dado que están inmersas en una sociedad desigual en donde la cultura patriarcal aún predomina en muchas culturas, sólo de esta manera luchará contra la diversidad sexual, sólo así podrá superar la dominación patriarcal, acceder a los beneficios sociales y velar por sus derechos igual que los hombres.

La socióloga Cagigas Arriazu (S.f) define como la mujer es vista desde el patriarcado

La sociedad patriarcal considera que la mujer carece de relevancia y de valía en comparación con el hombre, y que son éstos los que deben ocupar predominantemente los puestos de mayor poder en las empresas, en la política, en el gobierno y por supuesto también, dentro de la casa. Las mujeres tienen asignados espacios físicos y simbólicos que no han sido elegidos por ellas y que no supone el reconocimiento ni el poder del colectivo genérico, que lo hombres se reservan para sí. (p.2)

Las Mujeres que eran pertenecientes al colectivo “Tejiendo Red” iniciaron su lucha por las desigualdades sociales en las que estaban sumergidas, ellas querían hacer parte de los procesos

políticos y sociales, además no querían seguir siendo vistas como “las cuidadoras, o amas de casa”; y pertenecer al colectivo les daba herramientas y les permitía participar en procesos de formación que las llevara a cerrar esas brechas sociales e inclusive en formarse políticamente para conocer y hacer del contexto político de su comuna.

Por otro lado la socióloga Cagigas Arriazu (S.f) define como la mujer es vista desde el patriarcado

La sociedad patriarcal considera que la mujer carece de relevancia y de valía en comparación con el hombre, y que son éstos los que deben ocupar predominantemente los puestos de mayor poder en las empresas, en la política, en el gobierno y por supuesto también, dentro de la casa. Las mujeres tienen asignados espacios físicos y simbólicos que no han sido elegidos por ellas y que no supone el reconocimiento ni el poder del colectivo genérico, que lo hombres se reservan para sí. (p.2)

Las Mujeres que eran pertenecientes al colectivo “Tejiendo Red” iniciaron su lucha por las desigualdades sociales en las que estaban sumergidas, ellas querían hacer parte de los procesos políticos y sociales, además no querían seguir siendo vistas como “las cuidadoras, o amas de casa”; y pertenecer al colectivo les daba herramientas y les permitía participar en procesos de formación que las llevara a cerrar esas brechas sociales e inclusive en formarse políticamente para conocer y hacer del contexto político de su comuna.

Así mismo para hablar de mujer también es importante conocer el concepto de misoginia, Lagarde (2012) en su libro “el feminismo en mi vida hitos, claves y topias” la define como:

La misoginia es política porque sólo por ser mujer la persona es discriminada, inferiorizada, denigrada y abusada, porque es marginada, sometida, confiscada,

excluida o incluida a priori, y desde luego, porque por ser mujer, está expuesta al daño y ha sido previamente incapacitada para hacerle frente. En síntesis, la misoginia es un recurso consensual de poder que hace a las mujeres ser oprimidas antes de actuar o manifestarse, aún antes de existir, sólo por su condición genérica. (p.23)

A partir de lo anterior la misoginia como un fenómeno cultural arraigado al sistema patriarcal, ha impedido a la mujer participar de escenarios políticos, sociales y culturales, al verla como un sujeto inferior que no contiene las mismas capacidades que el de cualquier otro sujeto; a lo largo de la historia han surgido luchas feministas que ha permitido la transformación de manera que estas se puedan vincular y ser partícipes de los diferentes escenarios que la sociedad brinda, independientemente de su rol en la familia y en la sociedad, como se pudo observar en el colectivo “Tejiendo Red”.

Otra de las categorías que subyace es **“EMPODERAMIENTO POLÍTICO”**:

El mayor desarrollo teórico del concepto proviene de las teorías feministas a partir de los años setenta y ochenta del siglo pasado. Dentro del movimiento feminista, se desarrolla en la década de 1970 el Movimiento de Liberación de la Mujer, cuyo objeto era manifestar el descontento con el papel que jugaban las mujeres en el sistema sociopolítico y en la estructura de la sociedad patriarcal. A partir de obras como Política Sexual de Kate Millet o la Dialéctica de la sexualidad de Sulamit Firestone en 1970, el concepto de empoderamiento de las mujeres comienza a utilizarse de forma reivindicativa, exigiendo un cambio en los modelos sociales del momento, que invisibilizan a las mujeres e impedían su participación y presencia en la vida social y política, así como en el ámbito público y privado.(Fernández de Castro, 2017, p. 5).

Partiendo de la breve reseña histórica que nos presenta la autora, y si la traemos a nuestro contexto histórico- colombiano, nos damos cuenta que la invisibilización que han tenido las mujeres sigue intacta, a pesar de tantas luchas con las cuales lograron acceder a un documento de identidad, o el simple hecho de ir a votar, como también poder llegar a un cargo público, pero no ha sido fácil para ellas mantenerse ahí bajo tanta presión machista.

Cuando se habla de empoderamiento político para las mujeres pertenecientes al colectivo TEJIENDO RED, es como ellas tienen esa autoconfianza de reconocerse como valiosas e importantes y de confiar en sus habilidades políticas, de defender sus derechos que por mucho tiempo han sido atropellados por así decirlo, de tener memoria histórica y reconocer que muchas mujeres en años pasados lucharon para que las de ahora pudieran estar donde están, pero eso no fue suficiente porque las injusticias por parte del Patriarcado siguen, entonces eso quiere decir que las luchas no paran, pero para eso también es importante que las mujeres se empoderen colectivamente, para así lograr cambios positivos, pero no individuales, sino también, para todas aquellas mujeres que el miedo transmitido o el propio miedo que llevan dentro de ellas, no las deja ser partícipe de ese empoderamiento político femenino.

Jo Rowlands aporta tres dimensiones del concepto de empoderamiento: en primer lugar, la dimensión personal explica el empoderamiento como el desarrollo de las capacidades individuales de las mujeres para adquirir autoconfianza y sentirse sujetos con capacidad y autonomía para actuar, decidir y pensar. Una segunda dimensión se refiere a las relaciones cercanas, consistiendo el empoderamiento en adquirir habilidades relacionales con los otros para influenciar en los procesos de toma de decisiones grupales o colectivas. Por último, la dimensión Colectiva se refiere al empoderamiento de las mujeres como colectivo para modificar las estructuras sociopolíticas, por

tanto, incluye no sólo la participación en las esferas políticas sino también la acción como colectivo para lograr la igualdad de género (Jo Rowlands, citado en Fernández de Castro, 2017, p. 6)

Los movimientos sociales de Mujeres en el mundo, en Colombia y en este caso en Medellín, han influenciado mucho en el empoderamiento político de las mujeres, de manera que cada una salga de esa zona de confort machista que nos las deja avanzar o tener otra mirada de su contexto social, político y cultural que ha sido tan permeado por ese sistema patriarcal. Muchas mujeres pertenecientes a los movimientos o colectivos llegaron allí porque quieren un cambio, reivindicar sus derechos y una equidad de género, no ha sido fácil, pero por medio de sus manifestaciones pacíficas le han demostrado al mundo que no tienen miedo y que no se casaran de luchar por todas y cada una de ellas.

(Legarde citado por Ruiz Saavedra & Segura Amaya, 2013) dice:

Los movimientos feministas han difundido con éxito la idea de la necesidad de empoderamiento de las mujeres y han logrado impulsar políticas públicas, acciones gubernamentales e internacionales y cambios legislativos y políticos tendientes a lograrlo. Así, el empoderamiento forma parte de la agenda política de las mujeres. Más aún, cada vez más mujeres nos movilizamos en todo el mundo de manera individual y a través de nuestras organizaciones y redes para lograr nuestro empoderamiento. Por eso necesitamos saber con precisión el significado que le damos nosotras. (p. 44)

Finalmente hay que tener en cuenta también que el empoderamiento de las mujeres representa un desafío para las relaciones familiares patriarcales o un des empoderamiento de los hombres o pérdida de la posición privilegiada en que los ha colocado el patriarcado. Kan-Nabiran, citada por Batliwala, señala que:

"el empoderamiento ha ocurrido cuando cruza el umbral del hogar". Ello significa que se produce un cambio en la dominación tradicional de los hombres sobre las mujeres, en cuanto a control de sus cuerpos, su sexualidad, su movilidad, el abuso físico y la violación sin castigo, el abandono y las decisiones unilaterales masculinas que afectan a toda la familia. (León,1997 p. 35)

Planteado desde este punto de vista, siempre se ha hecho creer que el hombre es el que tiene poder en el hogar y en cualquier otro espacio en el que se encuentre y sobre todo y, peor aún, que tiene poder sobre el cuerpo de las mujeres y las decisiones que estas tomen. Estos comportamientos son aceptados por la sociedad, por ende, esto afecta la familia, o por lo menos las nuevas generaciones que están emergiendo, para los hijos es casi que natural ver esas actitudes oprimentes hacia su madre o hermana, entonces para ellos es normal replicarla, pero la idea no es eso, la idea es que haya un empoderamiento que abarque a todos y por igual, que las nuevas generaciones puedan convivir entre mujeres y hombres con igualdad de condiciones. Por eso también es importante hablar de las nuevas masculinidades, que no sea una lucha de las mujeres solas contra el patriarcado, sino un apoyo también por parte de los hombres.

Visto de otra manera, el empoderamiento de las mujeres libera y empodera a los hombres en lo material y lo psicológico, ya que la mujer logra acceder a recursos materiales en beneficio de la familia y la comunidad, y entra a compartir responsabilidades, y también debido a que se permiten nuevas experiencias emocionales para los hombres y los libera de estereotipos de género. En suma, el empoderamiento de las mujeres en las relaciones cercanas implica no sólo cambio de los comportamientos y experiencias de ellas, sino de su pareja y de los otros (León, 1997, p. 36)

Por ende es importante reconocer que el colectivo hizo un arduo trabajo para logra ser partícipes de la agenda pública tanto local como municipal; Esto con apoyo de otros

movimiento de mujeres en la ciudad, como lo fue el Movimiento Social de Mujeres de Medellín permitiendo así que ellas aportaran sus ideas, propuestas e incluso proyectos que estuvieran a favor del género femenino, pero que también esto incluyera a los hombres, a los niños, niñas y adolescentes de la ciudad. Ellas siempre participaban de todas las decisiones que se tomaban en diferentes espacios como que estaba y no estaba a favor de las mujeres, entonces trataban de que cada mujer del colectivo estuviera en un escenario donde se hablara del tema de género, entonces algunas representaban en la Mesa de Trabajo Mujer de Medellín y esas delegadas luego informaban al colectivo todo lo que sucedía allí, a partir de ahí el Colectivo logra incidir proponiendo diplomados en temas en contra de la violencia de género, empoderamiento político, nuevas masculinidades, autoeconomía para las mujeres, entre otros, todo esto con apoyo de la alcaldía, secretaria de la mujer algunas universidades del municipio y presupuesto participativo de la comuna.

Todo esto fue y es importante; El que las mujeres se empoderen y se apropien de espacios de decisión pública, tal como como se plantea a continuación:

La experiencia ha mostrado que la presencia y participación de mujeres en espacios donde se decide la agenda política ha contribuido a que se incorporen temas tradicionalmente olvidados, que repercuten en beneficio de toda la sociedad, como la custodia parental, legislación contra la violencia de género, la salud sexual y reproductiva, medidas para generar empleo y autonomía económica de las mujeres, seguridad en espacios públicos, educación, gestión del agua, etc. Ello no quiere decir que todas las mujeres representen las mismas ideas o intereses, ya que cada mujer aporta su propia visión, pero sí se ven afectadas por razón de su género (Onu Mujeres, 2014, p.30).

Para poder entender la definición de “**EMPODERAMIENTO SOCIAL**”, se hace pertinente desglosar el término para su mayor comprensión. Seguido de esto, se presenta una breve y sencilla definición acerca de lo que es el empoderamiento enfocado en el género femenino.

Citado por (Ikanowicz, 2016):

Andrew Peterson y Marc Zimmerman (2004, p. 129) definen el empoderamiento como un proceso participativo a través del cual individuos, organizaciones y comunidades logran aumentar control, eficiencia y justicia social. Esta definición general, en el caso de empoderamiento de las mujeres, necesita algunas precisiones, sobre todo si se quiere evaluar el potencial de empoderamiento de las políticas sociales. (Rowlands, 1998; Meza et al., 2002). (párr. 6)

De ahí que, en el caso de las mujeres, el empoderamiento requiere entender el contexto sociopolítico y, particularmente, la condición de subordinación de las mujeres, paso previo a la aspiración de cambiarla (Rowlands, 1998; Santana, Kauffer y Zapata, 2006). (Ikanowicz, 2016) (párr.7)

Al lograr un empoderamiento, ya sea social o político en las mujeres, se está en proceso de que cada una tenga un control completo de sus acciones, seguridad en las emociones, confianza y autoestima alta, promoviendo esto el auto reconocimiento de herramientas que las haga sentir dueñas y partícipes de su entorno social.

Tal como lo plantea (Fumero, 2009), “el empoderamiento social es un proceso por el que

se provee o reconoce a las personas un conjunto de habilidades, capacidades y destrezas que les permiten su participación en el cambio social” (párr. 1)

Para lograr una libre participación y empoderamiento social de la mujer se hace necesario romper y superar una serie de obstáculos, ya que no se hace ajeno el estereotipo que se le adjudica a la mujer de nuestra sociedad (responsabilidades del hogar, poca capacidad para pensar y educarse, riesgo de violencia, entre otros).

El empoderamiento comienza cuando reconocen las fuerzas sistémicas que los oprimen, así como cuando actúan para cambiar las relaciones de poder existentes. El empoderamiento social, por tanto, es un proceso orientado a cambiar la naturaleza y la dirección de las fuerzas sistémicas, que marginan a la mujer y a otros sectores en desventajas en un contexto dado (Sharma, citado por Srilatha Batliwala, 1991-1992).

El uso del término empoderamiento social se ha generalizado y ha hecho camino a nivel internacional, nacional y comunitario. Al inicio fue patrimonio de mujeres feministas en el campo del desarrollo y del movimiento de mujeres, y luego se amplió a los estudios sobre comunidad y pasó a manos de la cooperación para el desarrollo en agencias como el Banco Mundial y las Naciones Unidas. Ha llegado a ser parte de los objetivos del milenio de Naciones Unidas, según reza en el objetivo No. 3: “Promover la equidad de género y el empoderamiento”, y de allí la ampliación de su uso en un esfuerzo por cumplir este objetivo (León, 2013, p.1)

Actualmente la mujer cuenta con organizaciones-entidades que van en pro de la emancipación del género, poniendo como ejemplo la ONU, el cual promueve el empoderamiento, participación y liderazgo de la mujer como una prioridad.

Singer (citado en María Isabel Erazo Caicedo, María del Carmen Jiménez Ruiz, Carmelina López Morales, 2014) El empoderamiento en la mujer permite que se estimule una participación social activa que le lleva a experimentar un desarrollo positivo de su auto concepto, en términos de atributos como competencia, madurez emocional, confianza en sí misma, persistencia, empatía y coraje. (p.3)

El empoderamiento social no es un bien que se pueda donar, es un proceso dinámico del que la propia gente es protagonista mediante sus esfuerzos individuales y colectivos. No hay una fórmula mágica o receta para el empoderamiento, y no es un proceso lineal con un inicio y un fin definidos de manera igual para las diferentes mujeres o grupos de mujeres. El proceso puede estar lleno de altibajos, rodeos y barreras. Es diferente para cada individuo o grupo según su contexto e historia, y en lo personal, familiar, comunitario, nacional, regional y global. (León, 2013, p.7)

Un aspecto fundamental en la presente investigación son los colectivos, en especial caso, los colectivos de mujeres, se hace importante entender y comprender el concepto de estos a través de diversos autores que hablen de este término en específico.

Se reconoce la importancia de definir según diversos autores la categoría de “**COLECTIVOS SOCIALES**”, como se muestra a continuación,

El Área de participación social y política de la secretaría de las mujeres (López de Mesa, 2011) define los colectivos de mujeres como:

Son formas de organización concebidas como espacios abiertos, flexibles, democráticos, incluyentes y pluralistas, de encuentro, trabajo conjunto y proyección estratégica, de

participación y representación de las mujeres y organizaciones de mujeres, de las diferentes Comunas y Corregimientos de la ciudad de Medellín (p.4)

El Colectivo Tejiendo Red surgió como respuesta a la necesidad de las mujeres a pertenecer a espacios de formación, con su acción colectiva lograron vincularse y conformarse como colectivo ante la alcaldía de Medellín, accediendo a todos sus beneficios.

Muchos de los grupos que logran que su voz sea escuchada lo han logrado por medio de los colectivos sociales, manifestaciones, plantones y marchas, gracias a su acción colectiva y a luchar en conjunto por la defensa de sus derechos.

Se asemeja al trabajo en Red, en la forma de hacer las cosas que supone ir tejiendo relaciones, aprendizajes, complicidades, avanzando de “nudo en nudo” hasta constituir un espacio común, abierto y diversificado, en el que se van sumando nuevas iniciativas y propuestas. El énfasis está puesto en el proceso de construcción del espacio de acción común y no en la estructura organizativa, la cual es secundaria y se va configurando en función de las necesidades. Los Colectivos o Redes se constituyen en medio del proceso adelantado por las mismas personas que los conforman, no son impuestos. (López de Mesa, 2011, p.4)

Sin embargo, el colectivo de Mujeres Tejiendo Red no logra consolidarse muy bien en el tiempo, ya que teniendo en cuenta el fragmento anterior, las integrantes de este no contaban con un mayor compromiso por diversas situaciones personales, lo que no permitió que el colectivo avanzara, tampoco hubo mucho manejo en sus redes sociales que permitiera evidenciar las, delegación de roles , como tampoco un buen manejo del liderazgo, no obstante

las mujeres del colectivo si lograron el apoyo de muchas organizaciones externas que trabajan por y para las mujeres de la ciudad, entre ellas se encontraba la institucionalidad como la Secretaría de las Mujeres de Medellín, igualmente, contribuyeron en lo político (algunas mujeres) y lograron que la administración local y municipal realizarán acciones en la comunidad para el favorecimiento y fortalecimiento del desarrollo sano de los miembros de la comunidad, como lo fue la gestión de la creación de la UVA Sin Fronteras con una dupla de asesoría psicológica y jurídica para las mujeres víctimas de la violencia física, psicológica, económica, laboral, sexual entre otras.

(Gandarias Goikoetxea & Pujol Tarrés, 2013) mencionan algunas de las problemáticas o características que comparten las mujeres que las lleva a luchar y a conformar un colectivo.

...todos los colectivos valoran y ven primordial la construcción de alianzas para hacer frente a algunas problemáticas que por su condición de género comparten. La violencia machista, las discriminaciones que sufren las mujeres en el ámbito laboral, la precariedad y la falta de corresponsabilidad en las tareas domésticas son temas recurrentes expresados como puntos de encuentro para una posible agenda común. (p. 86-87)

De acuerdo con lo citado anteriormente, la conformación de los diversos colectivos se ve debido a las problemáticas o necesidades de un grupo de personas, y que se unen en pro de solucionar ese problema o esa necesidad, además de que ciertas características en común permite tener un equilibrio en los temas a tratar o las tener claro el motivo de la lucha que va a emprender como grupo. Las ex integrantes del Colectivo Tejiendo Red luchaban en beneficio de adquirir conocimientos que les permitiera formarse y para tener una autoeconomía además de luchar en contra ese sistema patriarcal al que de una manera directa o indirectamente estaban sumergidas.

El colectivo de Mujeres Tejiendo Red, se conformó hace más de 10 años con la intención de consolidar un grupo de mujeres, jóvenes y lideresas que tuvieran ese mismo ideal de reivindicar los derechos fundamentales del género femenino, que se cuestionarán el contexto social que vivían y a raíz de eso plantearse unas estrategias que las llevarán a lograr sus objetivos en común, además “Su finalidad, es la de conseguir objetivos sociales, los cuales van más allá del beneficio que pueden conseguir los propios individuos que constituyen el grupo.” (POCH, citado en Venegas, 2013).

Los grupos se utilizan en forma amplia para solucionar problemas o realizar metas y fines en común. El grupo se constituye en un pequeño sistema social cuyas influencias pueden planearse y guiarse para modificar la conducta de sus participantes o problemáticas experimentadas por el colectivo, esta forma de practica reconoce el potencial de las fuerzas sociales que surgen dentro de pequeños grupos, y busca canalizarlas para alcanzar metas de cambio establecida deliberadamente para o por los participantes. (KONOPAK, citado en Venegas, 2013).

Dentro del colectivo, las ex integrantes en su momento tuvieron la oportunidad de recibir formación e incluso asesorías por medio de la secretaría de la mujer y así tener un contexto más general de lo que pasaba en la ciudad con las mujeres, no solamente esto, sino también formación propuesta por ellas mismas, a partir de sus experiencias y sentires y en algunas ocasiones apoyadas bajo teorías feministas elegidas por ellas, que les llevara a una reflexión individual y colectiva:

Los talleres ofrecen a las mujeres un espacio de encuentro con otras para que, desde el intercambio de experiencias y la reflexión colectiva, se den cuenta de que su vivencia personal está inscrita en un contexto social y puedan superar la sensación de aislamiento e inadecuación, asumiéndose como parte de un colectivo cuyos malestares tienen causas estructurales. (Murguialday, 2006, p.32).

Para ellas no había un espacio específico para recibir algún tipo de formación que las instruyera, las empoderara y aparte las hiciera reflexionar sobre la realidad en la que vivían, pues realmente lo que importaba era que sus integrantes asistieran y sobre todo fuera accesible a las mujeres de la comuna.

Para acceder a esta dimensión política del empoderamiento las mujeres han de actuar colectivamente en la arena pública, tomando parte en todos los ámbitos donde se toman decisiones relevantes para ellas y sus colectivos de pertenencia, con el objetivo de transformar las estructuras que sostienen la desigualdad de género. (Murguialday, 2006, p. 32).

De acuerdo a lo anterior, las ex integrantes reconocen que para haber logrado ese empoderamiento femenino, no fue de una manera individual, sino que desde la colectividad, unidas, sin rivalidades sino a través de la sororidad. Así fue como ellas pudieron estar en espacios públicos, con instituciones gubernamentales y no gubernamentales, donde las escucharan y ellas lograran ser partícipes de decisiones que por lo general siempre son tomadas por hombres y por un sistema estructural que invisibiliza a las mujeres.

Es muy importante un líder dentro de un colectivo, pero sobre todo, que este sea reconocido y aceptado por las mismas integrantes y el colectivo Tejiendo Red la tenía, una mujer que siempre

estuvo dispuesta a luchar y alzar la voz por las mujeres que no la tenían, de gestionar y motivar a las demás a unirse a este proceso con una bonita causa feminista, claro está que había una delegación de roles, aunque no muchas veces se llevó a cabalidad, sin embargo, no fue impedimento para ellas se movilizarán por toda la ciudad. En muchas ocasiones tuvieron la oportunidad de unirse a toda tipo de movilización a favor de las mujeres, pero también a muchas movilizaciones sociales que en muchas ocasiones el asistir a ellas eran motivadas por la líder del colectivo:

El poder “para” de un colectivo se refleja en su capacidad para llevar adelante estrategias de movilización en torno a sus prioridades autodefinidas, así como en el ejercicio de un tipo de liderazgo que galvaniza el entusiasmo y la acción colectivos. (Murguialday, 2006, p. 37).

Por otro lado, (Segredo, 2016) determina que los colectos son:

Una forma cualitativamente superior al grupo y que es importante identificarlos, posee objetivos valiosos desde el punto de vista social y sus miembros conscientes del valor de estos objetivos contribuyen como una unidad a la realización de los mismos. La colectiva lucha por metas que benefician a la colectividad y sus integrantes sienten satisfacción personal al realizar el trabajo en pos de esta meta y que va a satisfacer una necesidad social. (p.11)

Se entiende que los colectivos son agrupaciones que van más allá de encuentros grupales, esto tienen una intencionalidad que va desde lo individual a lo colectivo, a lo social, estos interés son luchas constantes, que en el caso de las mujeres dentro del colectivo luchas principalmente por el cumplimiento de sus derechos e igualmente buscan romper estereotipos

y quizás una jerarquización existente donde predomina aún el actuar y pensar del hombre. Tal como lo plantea (Mendizabal y López, 2013)

El proceso no termina en lo individual sino que trasciende al espacio colectivo, de forma que el trabajo realizado desde la individualidad y la subjetividad, le servirá a las mujeres para organizarse en torno a la lucha por sus intereses colectivos, es decir, por sus intereses de género. (p.6)

Al tiempo que las mujeres se involucran dentro de los colectivos, a través de sus procesos, sus gestiones, sus encuentros, se va generando una mejora dentro de su discurso, surge un empoderamiento con respecto a los temas tratados o de interés y de sus accionares en los diferentes campos de la vida donde estas se ven involucradas.

Un ejemplo claro de Empoderamiento colectivo de las mujeres, es la creación de asociaciones, grupos y movimientos de mujeres para exigir la defensa de sus derechos y el cumplimiento de las Leyes y el desarrollo de los Planes de igualdad que están en vigencia en su entorno. (Mendizabal y López, 2013, p.6)

Categoría de contexto: Comuna 5

La Comuna 5 - Castilla, tiene una extensión de 609,69 hectáreas. Se encuentra ubicada en la zona noroccidental, en la parte baja de la ladera cercana al río Medellín, donde las pendientes son moderadas, razón por la cual presenta cierta regularidad dentro de un tejido ortogonal. Limita por el norte con el municipio de Bello; por el oriente con el río Medellín, por el sur con la comuna No. 7 Robledo, y al occidente con las comunas 6 Doce de Octubre y 7 Robledo.

Por otro lado, la Comuna 5 - Castilla es conocida por la diversidad en sus barrios. Según el Acuerdo 346 del 2000 y el Plan de Ordenamiento Territorial (POT) del año 2012, la Comuna

de Castilla está conformada por 14 barrios legalizados y cuatro áreas institucionales: Caribe, Tricentenario, Belalcázar, Toscana, Héctor Abad Gómez, El Progreso, Alfonso López, Francisco Antonio Zea, Castilla, Girardot, Tejelo, Las Brisas, Boyacá, Florencia. Las áreas institucionales son Plaza de Ferias, Oleoducto, Cementerio Universal, Terminal del Norte.

Adicionalmente cuenta con asentamientos urbanos fuera de la división territorial, como La Paralela, Plaza Colón, La Playita, Alfonso López- La Quintana, La Unión, La Candelaria, Unidades residenciales: Gratamira, Alejandría, Caribia.

Ilustración 1: División política y límites de la comuna 5

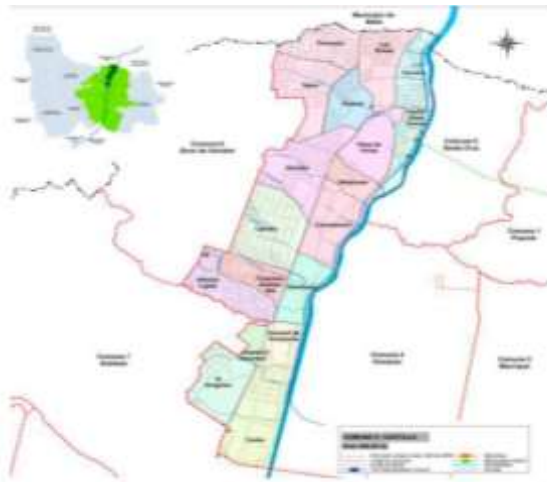

Objetivos.

Objetivo General.

Analizar las transformaciones en términos de empoderamiento social y político, que vivieron las mujeres del colectivo Tejiendo Red de la comuna 5 de la ciudad de Medellín, entre los años 2015 y 2018.

Objetivos Específicos.

- Conocer la manera en cómo fue distribuido el tiempo de las mujeres del colectivo Tejiendo Red, para poder hacer parte de los procesos de formación sociales y políticos
- Identificar como pusieron en práctica los procesos de formación recibidos en los diferentes espacios de la ciudad.
- Reconocer los mayores obstáculos sociales y políticos que tuvieron las mujeres del colectivo Tejiendo Red para llevar a cabo sus acciones en la ciudad y la comuna 5.

Metodología

Paradigma metodológico:

Comprensivo Interpretativo

Pérez (citado en Ricoy, 2006), piensa que las características más importantes de este paradigma son:

- a) La teoría constituye una reflexión en y desde la praxis, conformando la realidad de hechos observables y externos, por significados e interpretaciones elaboradas del propio sujeto, a través de una interacción con los demás dentro de la globalidad de un contexto determinado. Se hace énfasis

en la comprensión de los procesos desde las propias creencias, valores y reflexiones. El objetivo de la investigación es la construcción de teorías prácticas, configuradas desde la práctica. Utiliza la metodología etnográfica y suele trabajar con datos cualitativos.

b) Intenta comprender la realidad, considera que el conocimiento no es neutral. Es relativo a los significados de los sujetos en interacción mutua y tiene pleno sentido en la cultura y en las peculiaridades de la cotidianidad del fenómeno educativo. En este sentido, tiene lógica remontarnos al pasado para comprender y afrontar mejor el presente.

c) Describir el hecho en el que se desarrolla el acontecimiento, en él que el uso de la metodología cualitativa permite hacer una rigurosa descripción contextual de estas situaciones que posibilitan la intersubjetividad en la captación de la realidad, a través de una recogida sistemática de los datos que admite el análisis descriptivo. Se apuesta por la pluralidad de métodos y la utilización de estrategias de investigación específicas y propias de la condición humana (págs. 17-18)

Es pertinente la utilización de dicho paradigma, ya que se busca y se pretende comprender la realidad de las transformaciones que obtuvo cada una de las mujeres aportantes a la investigación, así como sus motivaciones e intenciones no observables. Igualmente el estudiar y/o tener conocimiento de cada una de las significaciones que estas mujeres le dieron a dichas transformaciones.

Enfoque, tipo y estrategia de investigación

Enfoque: Cualitativo

(Quiroz Velásquez, García y González, 2002) escribe.

Desde este enfoque se posibilita la utilización de diversas estrategias metodológicas y fuentes, potenciando la complementariedad de los métodos, los cuales son humanistas y se interesan por la construcción de la persona y por la conformación de tejido social. No se buscan verdades absolutas sino más bien una comprensión detallada de las perspectivas de las personas con las cuales se interactúa. (p. 40)

Tipo: Descriptiva

En la página Web Psicología & mente, en su publicación “Los 15 tipos de investigación (y características)” se define el tipo de investigación descriptiva como:

El objetivo de este tipo de investigación es únicamente establecer una descripción lo más completa posible de un fenómeno, situación o elemento concreto, sin buscar ni causas ni consecuencias de éste. Mide las características y observa la configuración y los procesos que componen los fenómenos, sin pararse a valorarlos.

Así pues, en muchas ocasiones este tipo de investigación ni siquiera se pregunta por la causalidad de los fenómenos (es decir, por el "por qué ocurre lo que se observa"). Simplemente, se trata de obtener una imagen esclarecedora del estado de la situación (Castillero, s.f, Párr. 10-11).

Esta investigación se encuentra orientada desde el enfoque cualitativo y el tipo de investigación descriptivo, ya que permite una comprensión más a fondo de las personas y de

sus dinámicas en las que se encuentran inmersas en su diario vivir. Teniendo en cuenta la subjetividad con las que cada una de las integrantes del colectivo cuenta, que permita interpretar y dar respuesta a la pregunta central de la investigación.

Estrategia de investigación.

La estrategia a implementar en esta investigación será realizar actividades que promueva una integración, ambiente de confianza y reconocimiento bilateral, que permita llevar a cabo lo propuesto en la investigación y lograr un compartir de saberes.

Sujetos y/u objetos de investigación y criterios de selección

El sujeto a investigar está conformado por mujeres que fueron participes entre el año 2015 a 2018 del colectivo Tejiendo Red, que se encuentra ubicado en la comuna 5(castilla) de la ciudad de Medellín; las mujeres se encuentran en el rango de edades que va desde 20 años hasta 50 años de edad, con un estrato socioeconómico 1,2 y 3. La mayoría de estas mujeres son cabezas de hogar y madres solteras, entre ellas también se encontraban estudiantes técnicas, tecnólogas y de pregrado, además también hay quienes ya finalizaron sus estudios de educación superior.

Se decide seleccionar este tipo de población debido a la importancia de reconocer sus procesos y logros de transformaciones sociales y políticas dentro de la comunidad y por fuera de la comunidad, ya que han sido tan invisibilizadas a través de la historia por parte de diversos sectores de la sociedad.

Fuentes de información

- Marco histórico del colectivo Tejiendo Red
- Marco estratégico del colectivo
- Líder del colectivo
- Mujeres integrantes del colectivo

Análisis de la información:

A partir de la metodología implementada en la investigación, se logró identificar parcialmente la información deseada para dar respuesta al objetivo general con el aporte de cada categoría indagada. También, se alcanzó a reconocer los procesos que realizaron estas mujeres y la manera en cómo lograron las ex-integrantes los objetivos internos del colectivo.

Se logró encontrar varias similitudes entre la teoría de las categorías y lo que las mujeres respondieron en sus entrevistas, a continuación se realizará el análisis de la información arrojada por los implicados en la investigación y las teorías encontradas.

Inicialmente se abordará la categoría “Mujer” la cual es el eje central de la investigación. Los autores investigados plantean el término desde diferentes posturas, tales como:

Belmonte se refiere al término MUJER “...como un conjunto de características diferentes, más concretas que la definición en sí de ser humano.” (p. 2).

En este sentido Luisa una de las mujeres entrevistadas menciona que “la mujer tenía conocimientos y facultad de participar en espacios como lo que era el colectivo. De Pronto había un choque con el tema de que había mujeres unas mayores y otra jóvenes, entonces habían pensamientos muy diferentes, unas más conservadoras que otras, otra liberales de desarrollar” (Entrevistada 5, comunicación presencial, 10 de marzo de 2020)

De acuerdo con el autor y lo mencionado por la entrevistada se puede decir que las mujeres que participaban contaban con diversas características que hacen a cada mujer diferente, y lo que ayudaba que los espacios fueran más enriquecedores ya que esto permitía aprender de cada una, además de que se pudiera replicar la información adquirida en los

diferentes espacios donde estas se desempeñaban, tales como, sus hogares, sus lugares de estudio y trabajo, comunidad, amistades, que les permitiera empoderarse individual y colectivamente.

Por otra parte, Braverman (s.f) plantea que: “La mujer burguesa es oprimida y explotadora y la mujer obrera es oprimida y explotada. Va de suyo así que el colectivo “mujer” está unido por la opresión, pero dividido por la explotación; y esto ha generado una multiplicidad de diferentes ramas de feminismo dentro de un campo de lucha común. (p.1)

Cabe resaltar que Yenny en su entrevista mencionó los obstáculos que como mujeres han enfrentaron al pertenecer un colectivo y a llevar a cabo libremente sus acciones dentro de una comunidad, por el simple hecho de ser mujeres, y donde ya habían líderes machistas que no permiten el accionar político de las mujeres; ella en su entrevista expresó que “la mujer que se atreve a sacar la voz en los territorios, muchas veces es atacada ligeramente por esos líderes patriarcales, como por ejemplo los presidentes de juntas de acción comunal, los presidentes de la junta administradora local de la JAL, o líderes deportivos, incluso mujeres, entonces para las mujeres el liderazgo para nosotras no ha sido, ni fue fácil desarrollarlo en los territorios” (Entrevistada 1, comunicación presencial, 27 Febrero de 2020)

La entrevistada 1, menciona la lucha que ha tenido la mujer a lo largo de la historia para alcanzar los mismos derechos que los hombres:

Nosotras siempre estamos en esa búsqueda de una igualdad ante la ley sea que tenemos los mismos derechos entre hombres y mujeres, pero la equidad la hablamos desde la perspectiva de género es porque no es lo mismo ser hombre que ser mujer en una sociedad, o no es lo mismo ser una mujer pobre, una mujer lesbiana, una mujer negra, no es lo mismo a una mujer blanca por ejemplo, entonces ahí es donde nosotras

creíamos y creemos que hay unas diferencias estructurales como sistema económico capitalista, es cierto, que todo esto también se plantea es del neoliberalismo. (Entrevistada 1, comunicación presencial, 27 Febrero de 2020)

Igualmente González Amuchastegui, (s.f) dice que “La mujer podrá superar la dominación patriarcal, alcanzar la igualdad con el varón y acceder al poder en una situación de igualdad.”(p. 16)

Cagigas Arriazu (S.f) menciona como es vista la mujer desde el sistema patriarcal:

La sociedad patriarcal considera que la mujer carece de relevancia y de valía en comparación con el hombre, y que son éstos los que deben ocupar predominantemente los puestos de mayor poder en las empresas, en la política, en el gobierno y por supuesto también, dentro de la casa. Las mujeres tienen asignados espacios físicos y simbólicos que no han sido elegidos por ellas y que no supone el reconocimiento ni el poder del colectivo genérico, que lo hombres se reservan para sí. (p.2)

“la mujer que se atreve a sacar la voz en los territorios, muchas veces es atacada ligeramente por esos líderes patriarcales, como por ejemplo los presidentes de juntas de acción comunal, los presidentes de la junta administradora local de la JAL, o líderes deportivos, incluso mujeres, entonces para las mujeres el liderazgo para nosotras no ha sido, ni fue fácil desarrollarlo en los territorios” (Entrevistada 1, comunicación presencial, 27 Febrero de 2020)

“...el empoderamiento como mujer que vive en una comuna, que hace parte de una integración social emm, sí, me sirvió mucho los espacios de formación que brindaba el colectivo también, los espacios de mujeres, los encuentros, las diferentes personas

que se conocían, emm todo esos sirvió muchos; desde el trabajo social fue una apuesta muy chévere porque era mirarlo desde otra dimensión, que es la mujer en los espacios políticos” (Entrevistada 4, comunicación presencial, 27 Febrero de 2020)

Con lo expuesto anteriormente por las entrevistadas, salen a flote algunos de los principales obstáculos que estas mujeres que participaban del colectivo y sus espacios de formación (y las mujeres en general), como lo es el machismo, que aún predomina en la sociedad, a través de entidades u organizaciones lideradas por hombres a pesar de los diferentes obstáculos que tuvieron que enfrentar, las mujeres pudieron destacar y desenvolverse en espacios, diferente de los que la misma sociedad le ha impuesto.

Por otro lado podemos contrarrestar la categoría “empoderamiento político” con los resultados obtenidos en las entrevistas.

Se puede evidenciar posturas muy similares de las ex integrantes del colectivo, cuando hablan, de lo importante que fue para ellas la formación política en diferentes espacios, el relacionamiento entre mujeres para lograr objetivos comunes y el empoderamiento individual y colectivo que obtuvieron. Como lo planteó la siguiente entrevistada: “nosotras estuvimos en constante formación, fue una formación no solamente para el empoderamiento social y político sino también como para ese relacionamiento entre nosotras, entonces recibíamos diferentes espacios en diplomados y diferentes escuelas de formación política” (Entrevistada 1, comunicación presencial, 27 Febrero de 2020)

Una segunda dimensión se refiere a las relaciones cercanas, consistiendo el empoderamiento en adquirir habilidades relacionales con los otros para influenciar en los procesos de toma de decisiones grupales o colectivas (Jo Rowlands, citado en Fernández de Castro, 2017, p. 6)

Así mismo la siguiente entrevistada, plantea lo siguiente:

lo positivo, como lo dije al principio, el poder empoderarme y saber que tuve la oportunidad de participar de espacios aprovechables, conocer también la historia de cómo hemos obtenido, por ejemplo, algo tan simple como la mujer tiene el derecho al voto y lo que hoy podemos lograr en una sociedad donde hemos sido invisibilizadas (Entrevistada 5, comunicación presencial, 10 de marzo de 2020)

La experiencia ha mostrado que la presencia y participación de mujeres en espacios donde se decide la agenda política ha contribuido a que se incorporen temas tradicionalmente olvidados, que repercuten en beneficio de toda la sociedad, como la custodia parental, legislación contra la violencia de género, la salud sexual y reproductiva, medidas para generar empleo y autonomía económica de las mujeres, seguridad en espacios públicos, educación, gestión del agua, etc (Onu Mujeres, 2014, p.30).

A raíz de lo anterior se hace hincapié en lo relevante que fue para las ex integrantes el ser partícipes y promotoras de espacios políticos y de formación, que les permitió tener ese empoderamiento y reconocimiento de sus capacidades, su autonomía económica, sexual y reproductiva, entre otras. Además les permitió tener esa seguridad en los espacios públicos y de toma de decisiones sin tener el miedo de ser señaladas por una sociedad patriarcal.

De la información recolectada con respecto al empoderamiento social, se pudo inferir que el término no lo mencionan de manera implícita, sino a través de ejemplos o vivencias. Igualmente, se confunde o quizás no se capta una diferencia clara entre empoderamiento social y empoderamiento político, o a su vez, lo relacionan en gran medida. Estas mujeres entrevistadas, hacen referencia al empoderamiento social así:

“nosotras estuvimos en constante formación, fue una formación no solamente para el empoderamiento social y político sino también como para ese relacionamiento entre nosotras, entonces recibíamos diferentes espacios en diplomados y diferentes escuelas de formación política” (entrevistada 1, comunicación presencial, febrero de 27 de 2020)

“...el empoderamiento como mujer que vive en una comuna, que hace parte de una integración social emm, sí, me sirvió mucho los espacios de formación que brindaba el colectivo...” (Entrevistada 4, comunicación presencial, 9 de marzo de 2020)

“... el poder empoderarme y saber que tuve la oportunidad de participar de espacios aprovechables, conocer también la historia...” (Entrevistada 4, comunicación presencial, 10 de marzo de 2020)

Es así como estas mujeres al tener la oportunidad y/o iniciativa de participar de espacios o eventos en donde pudieran lograr una participación más activa y autónoma, se identifican o sienten que de alguna manera han propiciado el tener un empoderamiento social dentro de sus comunidades y diferentes campos en donde estas se mueven.

En lo que se coincide fuertemente con la visión que tiene Singer con el empoderamiento social de la mujer en el siguiente fragmento:

Singer (citado en María Isabel Erazo Caicedo, María del Carmen Jiménez Ruiz, Carmelina López Morales, 2014)

El empoderamiento en la mujer permite que se estimule una participación social activa que le lleva a experimentar un desarrollo positivo de su auto concepto, en términos de atributos como competencias, madurez emocional, confianza en sí misma, persistencia, empatía y coraje. (p.3)

Por otro lado, las ser correspondidas en espacios tan importantes como el educativo para la lucha de las mujeres, ha propiciado la formación del empoderamiento social, ya que esto, ante los ojos de la sociedad tiene más fundamentos, mejor oratoria y validación con respecto a sus intervenciones en diversas situaciones. A su vez, esto ha hecho gran impacto para la liberación de la mujer frente a los estereotipos asignados para ella, pudiendo romper esquemas para lograr modificarlos en pro de ella y su entorno. Lo cual han manifestado a través de sus respuestas:

“empecé a venir al colectivo a unos talleres de derechos humanos” (entrevistada 2, comunicación presencial, 27 de febrero de 2020)

:”...desde el trabajo social fue una apuesta muy chévere porque era mirarlo desde otra dimensión, que es la mujer en los espacios políticos” (entrevistada 4, comunicación presencial, 10 de marzo de 2020)

“es un espacio donde iba, y por ejemplo conocía mujeres de acá de la comuna, que también participaban de muchos procesos de formación, el saber los derechos de las mujeres, sobre empoderamiento, también era una red” (entrevistada 2, comunicación presencial, 27 de febrero de 2020)

De lo cual Sharma dice que: “El empoderamiento social, por tanto, es un proceso orientado a cambiar la naturaleza y la dirección de las fuerzas sistémicas, que marginan a la mujer y a otros sectores en desventajas en un contexto dado (Sharma, citado por Srilatha Batliwala 1991-1992).

De igual manera, Rowlands se refiere al empoderamiento político como una inclusión y conocimiento de los entornos sociopolíticos en donde la mujer pueda aportar desde sus

perspectivas: “...De ahí que, en el caso de las mujeres, el empoderamiento requiere entender el contexto sociopolítico y, particularmente, la condición de subordinación de las mujeres, paso previo a la aspiración de cambiarla” (Rowlands, 1998; Santana, Kauffer y Zapata, 2006). (Ikanowicz, 2016) (párr.7)

“Sí, porque trataba de un empoderamiento social y político de las mujeres para la defensa de los derechos humanos, acá también a nivel local, y también me parece muy importante tener esa formación como tal”. (Entrevistada 2, comunicación presencial, 27 de febrero de 2020).

“...y dije como que bueno, me voy a fortalecer en algún grupo de la ciudad, y fue el colectivo tejiendo red, que me ayudó a comprender muchas cosas como mujer y a entrar en este mundo político y social” (entrevistada 4, comunicación presencial, 10 de marzo de 2020)

El término colectivo fue mencionado en muchas ocasiones dentro de las entrevistas, refiriéndose a este como un espacio de formación y empoderamiento individual y colectivo y como plus para mejora en su calidad de vida.

El proceso no termina en lo individual sino que trasciende al espacio colectivo, de forma que el trabajo realizado desde la individualidad y la subjetividad, le servirá a las mujeres para organizarse en torno a la lucha por sus intereses colectivos, es decir, por sus intereses de género(Mendizabal y López, 2013. p.6)

Se evidencia a través de las entrevistas que las mujeres participantes del colectivo, a partir de los espacios brindados por este, lograron incidir y aprovechar su intervención en este para fortalecerse en otros espacios sociales y políticos que le aportaran de manera individual, para posteriormente replicar su conocimiento con sus compañeras y comunidad.

“varias mujeres del colectivo que fueron delegadas de PP (presupuesto participativo). Hoy día se habla de delegados o delegados por sectores, y, por ejemplo, nosotras como colectivo de mujeres hicimos parte en el sector de las mujeres” (entrevistada 1, comunicación presencial, 27 de febrero de 2020)

Durante las entrevistas las mujeres manifestaban lo importante que fue para ellas los procesos de formación dentro y fuera del colectivo, ya que estos les permitió tener una noción más amplia de las luchas y el empoderamiento femenino que han tenido las mujeres a lo largo de la historia. “es un espacio donde iba, y por ejemplo conocía mujeres de acá de la comuna, que también muchos procesos de formación “ (entrevistada 2, comunicación presencial, 27 de febrero de 2020)

Los talleres ofrecen a las mujeres un espacio de encuentro con otras para que, desde el intercambio de experiencias y la reflexión colectiva, se den cuenta de que su vivencia personal está inscrita en un contexto social y puedan superar la sensación de aislamiento e inadecuación, asumiéndose como parte de un colectivo cuyos malestares tienen causas estructurales. (Murguialday, 2006, pag 32).

En la ciudad de Medellín se han apoyado los diferentes Colectivos que se han creado, es por esto que decide apoyar los colectivos de mujeres y es la secretaria de las mujeres desde el área de participación social y política quien brinda una definición de ellos

Son formas de organización concebidas como espacios abiertos, flexibles, democráticos, incluyentes y pluralistas, de encuentro, trabajo conjunto y proyección estratégica, de participación y representación de las mujeres y organizaciones de mujeres, de las diferentes Comunas y Corregimientos de la ciudad de Medellín (López de Mesa, 2011, p.4)

Como lo menciona una de las mujeres entrevistadas gracias a la participación se logran incluir en el plan de desarrollo local, lo que ayudó que tuvieran más espacios de formación por parte de la administración municipal y ser parte de todos los proyectos de la ciudad de Medellín; “el colectivo se ha beneficiado mucho con esta formación, y las mujeres han logrado instalar y hemos logrado instalarnos en el Plan de Desarrollo Local en todos los proyectos” (entrevistada 1, comunicación presencial, 27 de febrero de 2020)

Conclusiones

Las mujeres partícipes del colectivo Tejiendo Red, siempre se encontraban en constantes búsqueda por formarse en aspectos sociales, a través de diplomados, escuelas, debates y demás actividades que promovían dicha participación dentro del cambio en el tejido social. Igualmente, se pudo evidenciar que, aunque estas asistían a la misma cantidad de eventos, no todas las participantes se encontraban en la disposición por aprender netamente sobre esto, ya que sus actividades cotidianas no les permitía estar de lleno en los procesos. Por otro lado, ellas manifiestan que cada integrante manejó tiempos diferentes, y el tiempo de estas no permitía asistir a la demanda de espacios que se prestaban para este tipo de aprendizajes.

Analizando, desde el paradigma Interpretativo, los procesos de formación (diplomados, escuelas de formación, cursos, entre otros) que recibió el colectivo, fue de gran apoyo para fortalecer su empoderamiento político, haciendo parte de los diferentes espacios que brinda la ciudad. Igualmente, el colectivo promovió y difundió en su comuna los conocimientos adquiridos en cada uno de estos procesos, con el fin de que otras mujeres que han venido siendo vulnerables por parte del machismo, se empoderen y se sumen a la participación.

Desde lo observado y vivenciado en el proceso de recolección de información, se considera difícil y tedioso el momento de realizar convocatoria de encuentros y que haya una buena respuesta frente a este, como también el llegar a mutuos acuerdos para pactar horarios que se acoplen a todos los involucrados de la investigación, debido a que estas hacen parte de otros procesos externos, sociales y familiares, que difieren en su tiempo para participar del encuentro programado para realizar las entrevistas.

En base a lo anterior, se logró dar respuesta a dos de los tres objetivos específicos planteados, por medio de las entrevistas realizadas a líder y cuatro de las ex- integrantes que estuvieron dispuestas a responder.

No obstante, no se pudo dar respuesta explícitamente del primer objetivo específico, sin embargo, de las respuestas que las mujeres daban en sus entrevistas se puede decir que asistían a variedad de eventos y espacios en los cuales eran convocadas por diferentes organizaciones gubernamentales y no gubernamentales, sin dejar de reconocer su rol como madres, hijas, estudiantes , trabajadoras, esposas y demás deberes personales, por lo cual el tener tantos compromisos se les hacía difícil cumplir a cabalidad con todos estos, entre ellos los espacios que el colectivo les brindaba para que todas lograran participar.

El analizar información permite a la Ciencias Sociales construir nuevas teorías que permita la comprensión de la realidad que muchos colectivos de mujeres han tenido que vivir y que aún lo siguen viviendo, donde no se les reconoce sus luchas e intenciones de proponer una sociedad donde las mujeres sean incluidas, donde no se les ubique en la sociedad solo como “la encargada del hogar”, sino como un sujetas políticas capaces de transformar la sociedad. Como también, el no invisibilizar eso pequeños grupos u organizaciones que de una u otra forma han aportado a la construcción de una sociedad, en especial los colectivos de mujeres. Además una nueva forma de intervención en campos diferentes a los que se desenvuelve normalmente un Trabajador Social.

Recomendaciones:

Desde las diferentes organizaciones privadas y públicas que intervienen con la mujer, se recomienda tener más acompañamiento y capacitación en cuanto a espacios que propicien empoderamiento, autonomía, y autoestima entre el género. Tener mas portales y/o buenas redes de difusión de los diferentes espacios que se proponen en la ciudad para tener buena acogida e impacto.

Como también, a la académica se le recomienda realizar más investigaciones e intervenciones en pro de la mujer, donde se logren visibilizar más sus procesos y sus acciones colectivas e individuales que han hecho a lo largo de la historia.

Igualmente, se hace una recomendación a la sociedad en general, de ser perseverantes y constantes en cada uno de los procesos a los que se vinculan, para lograr así mayor impacto y aprovechamiento de estos para que sea sostenible en el tiempo y las luchas obtenidas no sean en vano.

Referencias

- Acuerdo municipal n° __22____ de 2003, Acuerdo U.S.C. (2003). Alcaldía de Medellín Recuperado de <https://www.medellin.gov.co/irj/go/km/docs/wpccontent/Sites/Subportal%20del%20Ciudadano/Equidad%20de%20G%C3%A9nero/Secciones/Normas/Documentos/2011/Acuerdo%2022de%202003Pol%C3%ADtica%20Pca%20%20Mujeres%20Urb%20y%20Rurales.pdf>
- Alcaldía de Medellín. (2014). *Plan de desarrollo local. Comuna 5: Castilla*. Recuperado de https://www.medellin.gov.co/irj/go/km/docs/pccdesign/SubportaldelCiudadano_2/PlandeDesarrollo_0_15/InformacinGeneral/Shared%20Content/Documentos/comunas/COMUNA5_CASTILLA.pdf
- Amórtegui Pineda, A. M., Cruz Lora , D. P., y Sierra Marín , S. Y. (2010). *la participación de las mujeres lideresas en el Muchuelo Bajo: un proceso colectivo de empoderamiento*. (tesis de grado) Recuperado de <https://repository.uniminuto.edu/handle/10656/851>
- Amuchastegui, J. G. (2007). Mujer y Derechos humanos: Concepto y fundamento. *Revista de Filosofía de la Universidad de Costa Rica*, 45(115-116), 9. Recuperado de https://www.unifr.ch/ddp1/derechopenal/articulos/a_20080521_93.pdf
- Arriazu, A. D. C. (2000). El patriarcado, como origen de la violencia doméstica. *Monte Buciero*, (5), 307-318.
- Arroyave Sierra, S., Betancur Echeverri, A., Chica Rodríguez, Y. T., Hernández, O., & Jeraldinee, M. (2017). *Incidencia política de diferentes organizaciones feministas en la prevención de violencias contra las mujeres*. (tesis de grado) recuperado de

https://repository.uniminuto.edu/bitstream/handle/10656/5236/TTS_ArroyaveSierraSara_2017.pdf?sequence=1&isAllowed=y

- Batliwala, S. (1997). El significado del empoderamiento de las mujeres: nuevos conceptos desde la acción. *En Poder y empoderamiento de las mujeres* (186-208). Recuperado de http://www.congresoed.org/wpcontent/uploads/2014/10/D4_Batliwala_1997.pdf
- Belmonte, C. R. (2008). Concepto de género: Reflexiones. *Ensayos: Revista de la Facultad de Educación de Albacete*, (23), 307-314.. Recuperado de <https://dialnet.unirioja.es/descarga/articulo/3003530.pdf>
- Braverman, C. (s.f.). *Marxismo y Opresion Femenina*. Recuperado de <https://arransantcugat.files.wordpress.com/2012/12/marxismo-y-opresic3b3n-femenina-copy.pdf?gtrgt7yy>
- Castellero, O. (2017). Los 15 tipos de investigación (y características). *Psicología y Mente*. Recuperado de <https://psicologiaymente.com/miscelanea/tipos-de-investigacion>
- Erazo Caicedo, M. I., Jiménez Ruiz, M. D. C., & López Morales, C. (2013). Empoderamiento y liderazgo femenino; su papel en la autogestión comunitaria en el corregimiento El Hormiguero-Valle del Cauca. *Avances en psicología latinoamericana*, 32(1), 149-157. Recuperado de <http://www.scielo.org.co/pdf/apl/v32n1/v32n1a11.pdf>
- Fernández de Castro, P. (2017). Empoderamiento político de las mujeres: una estrategia integral para políticas públicas. *Universitas. Revista de Filosofía, Derecho y Política*, 26, 147-173. Doi:10.20318/universitas.2017.3750 recuperado de <https://e-revistas.uc3m.es/index.php/UNIV/article/view/3750/2353>

- Fumero, A. (27 de 03 de 2009). *Antoine's blog Infotecnología, Empresa y Sociedad*. Recuperado de <http://blog.antoniofumero.es/2009/03/empoderamiento-social.html>
- Gandarias Goikoetxea, I., & Pujol Tarrés, J. (2013). De las Otras al No(s)otras: encuentros, tensiones y retos en el tejido de articulaciones entre colectivos de mujeres migradas y feministas locales en el País Vasco. *Encrucijadas: Revista Crítica de Ciencias Sociales*, 5(5), 77-91. Recuperado de <http://dialnet.unirioja.es/servlet/oaiart?codigo=4492684>
- Lagarde y De los Ríos, M. (2012). *El feminismo en mi vida: hitos, claves y utopías*. Mexico D.F: Inmujeres.
- Leal Garzón, J. P., & Gutiérrez Garzón, Y. A. (2019). *Mujeres y resistencias: caso comunidad del trece de mayo*. Villavicencio, Meta. (Corporación Universitaria Minuto de Dios). (tesis maestría) Recuperado de https://repository.uniminuto.edu/bitstream/handle/10656/7813/TM.PDC_GutierrezGarzonYudyAlejandra_2018.pdf?sequence=1&isAllowed=y
- Leon, M. Rowlands, J. (1997). Empoderamiento y mujeres rurales en Honduras: un modelo para el desarrollo. *Poder y empoderamiento de las mujeres*, 213-245. Recuperado de <http://www.bdigital.unal.edu.co/53100/1/9586017354.pdf>
- López de Mesa, B. (2011). *Conformación y fortalecimiento de los colectivos de mujeres comunales y corregimentales*. Medellín: Secretaría de las mujeres subsecretaría de derechos y desarrollo municipio de Medellín.
- Lorenzo, C. R. (2006). Contribución sobre los paradigmas de investigación. *Educação*, 31(1), 11-22. Recuperado de : <https://www.redalyc.org/pdf/1171/117117257002.pdf>
- Mujeres, O. N. U. (2014). *Guía estratégica, empoderamiento político de las mujeres: marco para una acción estratégica*. América Latina y El Caribe (2014-2017)..

Recuperado de <https://www.unwomen.org/-/media/headquarters/attachments/sections/library/publications/2014/empoderamiento%20politico%20de%20las%20mujeres%20lac%202014-17%20unwomen.pdf?la=es&vs=1828>

- Murguialday Martínez, C. (2006). Empoderamiento de las mujeres: conceptualización y estrategias.
- Ochman Ikanowicz, M. (2016). Políticas sociales y empoderamiento de las mujeres. Una promesa incumplida. *Estudios Políticos*, 0(48), 32-51. Ochman, M. (2016). Políticas sociales y empoderamiento de las mujeres. Una promesa incumplida. *Estudios Políticos*, (48), 32-51. Recuperado de <https://doi.org/10.17533/udea.espo.n48a03>
- Ossa Roldán, C. J., Botero López, E., & Calle Zapata, M. A. (2016). *Factores socioeconómicos y culturales que afectan el desarrollo del empoderamiento, en las mujeres jefes de hogar que pertenecen a la Red Metropolitana de Mujeres del municipio de Bello, Antioquia* (tesis de grado, Trabajo Social). Recuperado de https://repository.uniminuto.edu/bitstream/handle/10656/4603/TTS_OssaRoldanClaudia_2016.pdf?sequence=1&isAllowed=y
- Parra Barreto, M. P. (2011). Escuela red de la mujer campesina de Ariari meta una reflexión desde el enfoque de género.
- Quiroz Trujillo, A., Velásquez Velásquez, Á. M., García Chacón, B. E., & González Zabala, S. P. (2002). Técnicas Interactivas para la investigación social cualitativa. Recuperado de http://aprendeenlinea.udea.edu.co/lms/moodle/pluginfile.php/101098/mod_resource/content/0/tecnicas_interactivas1.pdf
- Ruiz Saavedra, V., & Segura Amaya, N. (2013). Mujeres de los miércoles: un escenario de participación con sentido de Empoderamiento. (tesis de grado) Recuperado de

https://repository.uniminuto.edu/bitstream/handle/10656/2338/TTS_RuizSaavedraYei_miViviana_2013.pdf?sequence=1&isAllowed=y

- Segredo Pérez A.M (2007). Los grupos sociales y los colectivos en la comunidad. Escuela Nacional De Salud Pública: ENSAP. Recuperado de https://www.researchgate.net/publication/302930003_Los_Grupos_sociales_y_los_colectivos_en_la_comunidad
- Vanegas Medina, A. L. (2014). Sistematización de la experiencia vivida en el proceso de radio comunitaria como herramienta de comunicación alternativa, y metodológica para la educación popular, desde una perspectiva femenina, en el municipio de Tocancipá, llevada a cabo con el colectivo voces de mujeres rompiendo el silencio de Zipaquirá. Tesis de grado. Corporación Universitaria Minuto de Dios.

ANEXOS

Guía de entrevistas:

Técnica: Entrevista

Fuente: Ex Líder de colectivo

Objetivo: - Identificar como pusieron en práctica los procesos de formación recibidos en los diferentes espacios de la ciudad.

Preguntas:

1. ¿Cómo puso en práctica los conocimientos adquiridos en los diferentes espacios de formación que el colectivo le brindó?

2. ¿Cómo se empezaron a llevar a cabo los procesos de formación en los inicios del colectivo? y, ¿Cómo se realizó la gestión?

Técnica: Entrevista

Fuente: Ex integrantes del colectivo

Objetivo; Analizar la manera en cómo fue distribuido el tiempo de las mujeres del colectivo Tejiendo Red, para poder hacer parte de los procesos de formación sociales y políticos

Preguntas:

1. ¿Consideraba el colectivo como parte importante para su vida?

2. ¿Cuándo el horario propuesto por el colectivo no se acomodaba al suyo, proponía otro o le era indiferente?

3. ¿Cómo colectivo apoyaban a las compañeras que no asistían por motivos personales, en cuanto a informarles lo tratado en el encuentro?
4. ¿Los objetivos del colectivo iban acorde a su pensamiento?
5. ¿Cuáles piensa que fueron los retos que como colectivo debieron afrontar?
6. ¿Cómo afrontaron los retos que las llevo a replantearse (disposición)?
7. ¿Piensa que el colectivo de mujeres Tejiendo Red históricamente tuvo impedimentos de (personas o espacios) para llevar a cabo sus acciones políticas y sociales? ¿y cómo se vio reflejado?

Cuados Análisis de categorías:

- **Análisis categoría: Colectivos Sociales:**

CATEGORÍA: Colectivos Sociales				
Registro de entrevista, Yenny Astrid Bedoya (Ex Líder de colectivo) pág. 1, Febrero 27 del 2020, Localización: Parque Juanes de La Paz, Medellín-Ant	Registro de entrevista, Estefanía Castrillón (ex Integrante del colectivo) pág. 1, Febrero 27 del 2020, Localización: Parque de Juanes de la Paz, Medellín.	Registro de entrevista, Rosa Pabón (Ex integrante del colectivo) pág. 1, Febrero 27 del 2020, Localización: Parque Juanes de la Paz, Medellín.	Registro de entrevista, Camila Méndez (Ex integrante del colectivo) Pág.1, Marzo 09 del 2020, Localización: Corporación Universitaria Minuto de Dios, Uniminuto, Bello	Registro de entrevista, Luisa Viloria (Ex integrante del colectivo) Pág.1, Marzo 10 del 2020, Localización: Corporación Universitaria Minuto de Dios, Uniminuto, Bello
Pág. 1: “Si, realmente el colectivo de mujeres Tejiendo Red fue un grupo de mujeres, un equipo de mujeres muy incidentes en la comuna y en la ciudad, nuestra aplicabilidad, díganos de los conocimientos” Pág. 1: “varias mujeres del colectivo que	Pág. 1: “es un espacio donde iba, y por ejemplo conocía mujeres de acá de la comuna, que también muchos procesos de formación “. Pág. 1: “ Venir al colectivo a unos talleres de	Pág. 1: “A ver a mi me motivó, el hecho de que fuera una organización de mujeres, y de que ahí se podían sacar muchas propuestas y muchas actividades, y muchos logros que mejoraran la calidad de vida y las condiciones económicas de las mujeres, y también pues porque la finalidad del colectivo es social y	Pág. 1: “Buenas noches, muchas gracias por su invitación, como aleja lo acaba de decir, hice parte del colectivo mujeres tejiendo red de la comuna cinco, y feliz de estar aquí” Pág. 1: “Más bien fue una experiencia social, fue una experiencia que quería vivir, pertenecer a un colectivo de mujeres..”	Pág. 1: “desde el colectivo empecé asistir a otros grupos, me dio ese referente para empoderarme, me acoplaba mucho con los objetivos del colectivo, me gustaba mucho los ideales del mismo, apoyó para mi crecimiento personal y profesional”

<p>fueron delegadas de PP. Hoy día se habla de delegados o delegados por sectores, y, por ejemplo, nosotras como colectivo de mujeres hicimos parte en el sector de las mujeres”</p> <p>Pág. 2: “el colectivo se ha beneficiado mucho con esta formación, y las mujeres han logrado instalar y hemos logrado instalarnos en el Plan de Desarrollo Local en todos los proyectos”</p> <p>Pág. 4: “tuvimos en las últimas etapas del colectivo muchas mujeres jóvenes, eso fue un logro, y llegó a ser la motivación para continuar el ejercicio de proponer programas y proyectos que beneficien a miles de mujeres, esa era la intencionalidad”</p>	<p>derechos humanos, entonces ya comencé como en el 2017, dura más o menos un año”.</p> <p>Pág. 2: “nosotras teníamos un WhatsApp, y entonces ahí se ponía la información como tal de las reuniones y las decisiones, de los próximos encuentros o los talleres, pero también se llamaba a las mujeres, o ya cuando uno se las encontraba por ahí caminando”.</p>	<p>política, eso si yo lo tengo pues muy claro, la base de eso es un marco estratégico de participación social y política pero también hay que mirar el tema, por otro lado de la autonomía económica que de todas maneras aunque no tenía mucha incidencia dentro del colectivo pero si habían más oportunidades de generar como esos espacios de participación y también para mejorar la economía.”</p> <p>Pág. 2: “Es porque en ese horario nosotras nos organizábamos, nos reuníamos y ahí por ejemplo organizábamos algún evento, alguna actividad que teníamos, para hacer una evaluación de algo que necesitábamos; entonces más que todo es como carácter y de orden como administrativo, por esto es que para reunirnos decidíamos escoger este horario”</p> <p>Pág. 3: “Si, lógica, eso es vitalicio ahí cierto, porque si cuando se hacia la base de datos, se identificaba las personas y uno ya sabe con quién más cuenta para esos espacios.”</p> <p>Pág. 4: “A ver más o menos en el 2017 yo había regresado me incorpore al colectivo, con una</p>	<p>Pág. 1: “...y dije como que bueno, me voy a fortalecer en algún grupo de la ciudad, y fue el colectivo tejiendo red, que me ayudo a comprender muchas cosas como mujer y a entrar en este mundo social ”</p> <p>Pág. 2: “...me sirvió mucho los espacios de formación que brindaba el colectivo también, los espacios de mujeres, los encuentros, las diferentes personas que se conocían, emm todo esos sirvió muchos...”</p>	<p>Pág. 1: “yo vengo de un pueblo donde se ve mucho el machismo y al llegar a la ciudad, conozco una compañera que me acercó al colectivo y eran ya pensamientos más liberales, donde la mujer tenía conocimientos y facultad de participar en espacios como lo que era el colectivo”</p> <p>Pág. 2: “al principio intentamos, como el colectivo ya se estaba desintegrando, digamos por temas de tiempo, consensos con líder, entonces empezamos a pensar que el colectivo necesitaba como un nuevo aire, y decidimos invitar personas jóvenes, que estuvieran en la academia”</p>
--	--	---	---	---

		idea muy clara que tenía, porque es que el colectivo teníamos una idea muy clara, o sea yo recibí una invitación...”		
--	--	--	--	--

- **Análisis categoría: Empoderamiento político:**

CATEGORÍA: Empoderamiento Político				
Registro de entrevista, Yenny Astrid Bedoya (Ex Líder de colectivo) pág. 1, Febrero 27 del 2020, Localización: Parque Juanes de La Paz, Medellín-Ant	Registro de entrevista, Estefanía Castrillón (ex Integrante del colectivo) pág. 1, Febrero 27 del 2020, Localización: Parque de Juanes de la Paz, Medellín.	Registro de entrevista, Rosa Pabón (Ex integrante del colectivo) pág. 1, Febrero 27 del 2020, Localización: Parque Juanes de la Paz, Medellín.	Registro de entrevista, Camila Méndez (Ex integrante del colectivo) Pág.1, Marzo 09 del 2020, Localización: Corporación Universitaria Minuto de Dios, Uniminuto, Bello	Registro de entrevista, Luisa Viloria (Ex integrante del colectivo) Pág.1, Marzo 10 del 2020, Localización: Corporación Universitaria Minuto de Dios, Uniminuto, Bello
Pág. 1: “nosotras estuvimos en constante formación, fue una formación no solamente para el empoderamiento social y político sino también como para ese relacionamiento entre nosotras, entonces recibíamos diferentes espacios en diplomados y diferentes escuelas de formación política”	Pág. 1: “ creo que fue importante más que todo por la formación política y social que se tenía al interior”.	Pág. 1: “A ver a mi me motivó, el hecho de que fuera una organización de mujeres, y de que ahí se podían sacar muchas propuestas y muchas actividades, y muchos logros que mejoraran la calidad de vida y las condiciones económicas de las mujeres, y también pues porque la finalidad del colectivo es social y política, eso sí yo lo tengo pues muy claro, la base de eso es un marco estratégico de participación social y política pero también hay que mirar el tema, por otro lado de la	Pág. 2: “...me sirvió mucho los espacios de formación que brindaba el colectivo también, los espacios de mujeres, los encuentros, las diferentes personas que se conocían, emm todo esos sirvió muchos; desde el trabajo social fue una apuesta muy chévere porque era mirarlo desde otra dimensión, que es la mujer en los espacios políticos ”	Pág. 1: “Primordialmente desde el colectivo empecé asistir a otros grupos, me dio ese referente para empoderarme social y políticamente” Pág. 2: “los positivos, como lo dije al principio, el poder empoderarme y saber que tuve la oportunidad de participar de espacios aprovechables, conocer también la historia de cómo hemos obtenido, por ejemplo, algo tan simple como la mujer tiene el derecho al voto y lo que hoy podemos lograr en una sociedad donde

		<p>autonomía económica que de todas maneras aunque no tenía mucha incidencia dentro del colectivo pero si habían más oportunidades de generar como esos espacios de participación y también para mejorar la economía.”</p> <p>Pág. 1:“Si, para mí me parece muy importante para el proceso de integración que hay en las mujeres, y de toda la formación que hay a nivel de la escuela política, y de todo ese contexto tan grande que ello enmarca”</p> <p>Pág. 3: “...porque siempre en esos espacios siempre hay unas personas que están más comprometidas, otras que son menos comprometidas, pero entonces eso cada mujer lo iba generando, ella lo iba abriendo ese espacio, a medida que ella iba viendo la necesidad pues de estar más incluida dentro del grupo.”</p>		<p>hemos sido invisibilizadas”</p>
--	--	--	--	------------------------------------

- **Análisis categoría: Empoderamiento social:**

CATEGORÍA: Empoderamiento social				
Registro de entrevista, Yenny Astrid Bedoya (Ex Líder de colectivo) pág. 1, Febrero 27 del 2020, Localización: Parque Juanes de La Paz. Medellín-Ant	Registro de entrevista, Estefanía Castrillón (ex Integrante del colectivo) pág. 1, Febrero 27 del 2020, Localización: Parque de Juanes de la Paz, Medellín.	Registro de entrevista, Rosa Pabón (Ex integrante del colectivo) pág. 1, Febrero 27 del 2020, Localización: Parque Juanes de la Paz, Medellín.	Registro de entrevista, Camila Méndez (Ex integrante del colectivo) Pág.1, Marzo 09 del 2020, Localización: Corporación Universitaria Minuto de Dios, Uniminuto, Bello	Registro de entrevista, Luisa Viloria (Ex integrante del colectivo) Pág.1, Marzo 10 del 2020, Localización: Corporación Universitaria Minuto de Dios, Uniminuto, Bello
Pág. 1: “nosotras estuvimos en constante formación, fue una formación no solamente para el empoderamiento social y político sino también como para ese relacionamiento entre nosotras, entonces recibíamos diferentes espacios en diplomados y diferentes escuelas de formación política”	Pág. 1: “ es un espacio donde iba, y por ejemplo conocía mujeres de acá de la comuna, que también muchos procesos de formación, de saber los derechos de las mujeres, de Empoderamiento, también era una red”. Pág.1: “ empecé a venir al colectivo a unos talleres de derechos humanos” Pág.2: “ Sí, porque trataba de un empoderamiento social y político de las mujeres para la defensa de los derechos humanos, acá también a nivel local, y también me parece muy importante tener esa formación como tal”. Pág. 2: “ yo me considero feminista, pero entonces era	Pág. 3: “Si, a mí me gusta la idea, y me gustaba mucho participar de los procesos, lógicamente que había que establecer como unos roles, y unos espacios de tiempo, porque la demanda es tan grande, que uno no alcanzaba como a estar en todos los espacios, porque el tiempo es muy corto para para tanto, ¿cierto? Tanto que requería el proceso.” Pág. 3: “Si, yo estuve en el año 1997 participando de un proceso de mujeres, yo me había retirado, pero había retomado nuevamente la idea de volver a esos espacios”. Pág. 4 : “A ver más o menos en el 2017 yo había	Pág. 1: Más bien fue una experiencia social, fue una experiencia que quería vivir, pertenecer a un colectivo de mujeres...” Pág. 1: “...y dije como que bueno, me voy a fortalecer en algún grupo de la ciudad, y fue el colectivo tejiendo red, que me ayudó a comprender muchas cosas como mujer y a entrar en este mundo social ” Pág. 2: “...el empoderamiento como mujer que vive en una comuna, que hace parte de una integración social emm, sí, me sirvió mucho los espacios de formación que	Pág. 2: “los positivos, como lo dije al principio, el poder empoderarme y saber que tuve la oportunidad de participar de espacios aprovechables, conocer también la historia de cómo hemos obtenido, por ejemplo, algo tan simple como la mujer tiene el derecho al voto y lo que hoy podemos lograr en una sociedad donde hemos sido invisibilizadas” Pág. 2: “me acercó al colectivo y eran ya pensamientos más liberales, donde la mujer tenía conocimientos y facultad de participar en espacios como lo que era el colectivo”

	<p>como en la universidad, en el proceso de la ciudad, pues de las conferencias, y las charlas y las movilizaciones, pero nunca había visto el feminismo desde algo territorial y desde mi comuna”.</p>	<p>regresado me incorpore al colectivo, con una idea muy clara que tenía, porque es que el colectivo teníamos una idea muy clara, o sea yo recibí una invitación por Jenny Astrid (líder) de participar de un proceso de una huerta ecológica, que lo estaba generando la secretaria de inclusión social y familia, que era una huerta para fortalecer pues esta parte de salud y de seguridad alimentaria de las mujeres, entonces eso fue lo que a mí me motivo y ahí me quede pues como incorporada en todo esto otra vez, quede atrapada otra vez en la red, jajaj.”</p> <p>Pág. 5: “Ese es un problema que yo vi analice mucho, que uno no puede estar metido en todo, porque no le da el tiempo de estar en todas las cosas, entonces, vuelvo y te digo en la medida que vos manejes y distribuyas el tiempo, que tengas una agenda y que digas, bueno esto es para este día, tal y tal y tal, entonces para este día se presentó una cosa, entonces yo ya corrí el espacio para esta y todo, entonces ahí voy desplazando, y se</p>	<p>brindaba el colectivo...”</p> <p>Pág. 2:”...desde el trabajo social fue una apuesta muy chévere porque era mirarlo desde otra dimensión, que es la mujer en los espacios políticos”</p>	<p>Pág. 2 “Si, realmente, por ejemplo el diplomado que vimos el año antepasado lo hicimos con la escuela de gobierno y equidad de género, impulsada desde la secretaría de las mujeres”</p>
--	---	---	---	--

		<p>llega el momento en que se saturan y se juntan muchas cosas, ¿cierto? Ahí es el momento en que no son capaces de responder en todo, uno no puede estar metido en todos los espacio, ni disfrutar de todo, porque el tiempo no da para tanta cosa, y si yo tengo un compromiso aquí, pero entonces yo voy y manejo otras, pero entonces así voy mezclando y mezclando y ya y a lo último ya no salgo con nada, porque también quedó mal en todas partes, eso es muy complejo pues de manejarlo”</p>		
--	--	---	--	--

- **Análisis categoría: Mujer:**

CATEGORÍA: Mujer				
<p>Registro de entrevista, Yenny Astrid Bedoya (Ex Líder de colectivo) pág. 1, Febrero del 27 2020, Localización: Parque Juanes de La Paz. Medellín-Ant</p>	<p>Registro de entrevista, Estefanía Castrillón (ex Integrante del colectivo) pág. 1, Febrero 27 2020, Localización: Parque de Juanes de la Paz, Medellín.</p>	<p>Registro de entrevista, Rosa Pabón (Ex integrante del colectivo) pág. 1, Febrero 27 del 2020, Localización: Parque Juanes de la Paz, Medellín.</p>	<p>Registro de entrevista, Camila Méndez (Ex integrante del colectivo) Pág.1, Marzo 09 del 2020, Localización: Corporación Universitaria Minuto de Dios, Uniminuto, Bello</p>	<p>Registro de entrevista, Luisa Viloria (Ex integrante del colectivo) Pág.1, Marzo 10 del 2020, Localización: Corporación Universitaria Minuto de Dios, Uniminuto, Bello</p>
<p>Pág. 2: “, la mujer que se atreve a sacar la voz en los territorios, muchas veces es atacada ligeramente por esos líderes patriarcales, como por ejemplo los</p>	<p>Pág. 1: “un círculo de mujeres donde se transmitía saberes y protección, entonces yo sí creo que fue importante más que todo por la</p>	<p>Pág. 1: “A ver a mi me motivó, el hecho de que fuera una organización de mujeres, y de que ahí se podían sacar muchas propuestas y muchas</p>	<p>Pág. 1: “Buenas noches, muchas gracias por su invitación, como aleja lo acaba de decir, hice parte del colectivo mujeres tejiendo red de la comuna cinco, y feliz de estar aquí.</p>	<p>Pág. 1: la mujer tenía conocimientos y facultad de participar en espacios como lo que era el colectivo. De pronto había un</p>

<p>presidentes de juntas de acción comunal, los presidentes de la junta administradora local de la JAL, o líderes deportivos, incluso mujeres, entonces para las mujeres el liderazgo para nosotras no ha sido, ni fue fácil desarrollarlo en los territorios”</p> <p>Pág. 2: nosotras siempre estamos en esa búsqueda de una igualdad ante la ley sea que tenemos los mismos derechos entre hombres y mujeres, pero la equidad la hablamos desde la perspectiva de género es porque no es lo mismo ser hombre que ser mujer en una sociedad, o no es lo mismo ser una mujer pobre, una mujer lesbiana, una mujer negra, no es lo mismo a una mujer blanca por ejemplo, entonces ahí es donde nosotras creíamos y creemos que hay unas diferencias estructurales como sistema económico capitalista, es cierto, que todo esto también se plantea es del neoliberalismo”</p> <p>Pág. 3: “tenemos relación con Unión de Ciudadanas de Colombia, es una la organización pionera de la participación</p>	<p>formación política y social que se tenía al interior”.</p> <p>Pág. 1: “nos articulamos mucho desde la escuela feminista popular”.</p> <p>Pág. 2: “ Sí, porque trataba de un empoderamiento social y político de las mujeres para la defensa de los derechos humanos”.</p> <p>Pág. 2: “Yo me considero feminista, entonces también es importante de eso de las reuniones de las mujeres, de empezar conocer nuestros derechos”.</p> <p>Pág. 2: “pero nunca había visto el feminismo desde algo territorial y desde mi comuna”.</p> <p>Pág. 2: “me pareció muy importante, porque son mujeres digamos populares, que tienen mucho conocimiento de experiencias personales”.</p> <p>Pág. 3: “ hay unas mujeres que si les entra la formación y eso, y hay otras como que no, pues que están un poco por estar, pero entonces eso varía</p>	<p>actividades, y muchos logros que mejoraran la calidad de vida y las condiciones económicas de las mujeres...”</p> <p>Pág. 1: “Si, para mí me parece muy importante para el proceso de integración que hay en las mujeres, y de toda la formación que hay a nivel de la escuela política, y de todo ese contexto tan grande que ello enmarca”</p> <p>Pág. 2: “no, o sea siempre se buscaba que todas nos pudiéramos de acuerdo, más que todo por manejo de vía chat, siempre estábamos comunicadas y todo eso, pero en el caso de que alguna mujer no pudiera asistir pues obviamente también se le mantenía informada de la reunión y también sobre la toma de decisiones y todo eso.”</p> <p>Pág. 3:”... Yo estuve en el año 1997 participando de un proceso de mujeres, yo me había retirado, pero había retomado nuevamente la idea de volver a esos espacios”.</p> <p>Pág. 4: “...participar de un proceso de una</p>	<p>Pág. 1: “Más bien fue una experiencia social, fue una experiencia que quería vivir, pertenecer a un colectivo de mujeres, especialmente de la comuna cinco, fue por una invitación de una compañera (luisa Viloria), emm en la cual me hablaba mucho, veía muchas publicaciones de imágenes, videos que hacían y me interesaba mucho, y recién había dejado de trabajar y dije como que bueno, me voy a fortalecer en algún grupo de la ciudad, y fue el colectivo tejiendo red, que me ayudó a comprender muchas cosas como mujer y a entrar en este mundo social ”</p> <p>Pág. 2: “...el empoderamiento como mujer que vive en una comuna, que hace parte de una integración social emm, sí, me sirvió mucho los espacios de formación que brindaba el colectivo también, los espacios de mujeres, los encuentros, las diferentes personas que se conocían, emm todo esos sirvió muchos; desde el trabajo social fue una apuesta muy chévere porque era mirarlo desde otra dimensión, que es la mujer en los espacios políticos ”</p>	<p>choque con el tema de que había mujeres unas mayores y otra jóvenes, entonces habían pensamientos muy diferentes, unas más conservadoras que otras, otra liberales de desarrollar”</p> <p>Pág. 2: “algo tan simple como la mujer tiene el derecho al voto y lo que hoy podemos lograr en una sociedad donde hemos sido invisibilizadas”</p>
--	--	--	--	---

<p>política de las mujeres en la en Colombia, impulsó el voto femenino y la formación, las mujeres lo están aplicando también en sus contextos y desde el presupuesto participativo logramos sacar muchas fichas”</p>	<p>también de las personas, de los intereses que tengan, por ejemplo hay mujeres que son muy católicas, entonces hay veces se resisten”.</p>	<p>huerta ecológica, que lo estaba generando la secretaria de inclusión social y familia, que era una huerta para fortalecer pues esta parte de salud y de seguridad alimentaria de las mujeres, entonces eso fue lo que a mí me motivo y ahí me quede pues como incorporada en todo esto otra vez, quede atrapada otra vez en la red, jajaj.”</p> <p>Pág. 4: “Primero que todo, usted sabe que la situación de la mujer es muy compleja, en la mañana es las actividades de la casa y todo eso, pero de todas maneras, a mí siempre me parece que uno debe de organizar los espacios y también priorizar...”</p>		
---	--	--	--	--

Fotos entrevistas:





