

“Construyendo Territorios de Paz desde la Prevención de la Delincuencia Juvenil en el Barrio Villa Magdalena del Municipio de Flandes-Tolima”



Proyecto

Construyendo Territorios de Paz desde la Prevención de la Delincuencia Juvenil en el Barrio Villa Magdalena del Municipio de Flandes-Tolima.

Autoras:

Martha Isabel Bernal Góngora

Ingri Valeria Vélez Palacio

Proyecto De Grado

Especialización En Gerencia Social

Corporación Universitaria Minuto De Dios

Girardot, Cundinamarca

Año: 2022

Tabla de contenido

INTRODUCCIÓN	4
1. IDENTIFICACIÓN DE LA SUB-LÍNEA DE INVESTIGACIÓN.....	4
2. IDENTIFICACIÓN Y RELACIÓN OBJETIVOS DE DESARROLLO SOSTENIBLE (ODS)	5
3. ANTECEDENTES DEL PROYECTO	6
4. JUSTIFICACIÓN.....	8
5. OBJETIVOS DEL PROYECTO	10
5.1 Objetivo General.....	10
5.2 Objetivos Específicos	10
6. MARCO DE REFERENCIA.....	10
6.1 Marco Conceptual:.....	10
6.2 Marco Teórico:	12
6.3 Marco Legal.....	13
7. POLÍTICA PÚBLICA.....	14
8. DIAGNOSTICO.....	16
8.1 Matriz de identificación de problemas.....	16
8.2 Matriz de motricidad y dependencia.....	17
8.3 Coordenadas cartesianas	18
8.4 Plano cartesiano	20
8.5 Diagrama de relaciones.....	21
8.6 Línea base	21
8.7 Población Objetivo	22
8.8 Estudio de mercado.....	24
8.9 Estudio de la demanda	24
8.10 Estudio de la oferta	27
8.11 Relación entre oferta y demanda.....	27
8.12 Caracterización del contexto.....	28
8.13 Grupos relevantes.	32
8.14 Análisis Causas y consecuencias	34
8.15. Análisis de objetivos.....	35

8.16 Áreas de intervención	35
9. FORMULACIÓN.....	36
9.1 Establecer los objetivos de impacto.....	36
9.2 Establecer Los Objetivos De Producto	37
9.3 Diseñar El Modelo De Focalización	37
9.4 Matriz de Alternativas	39
10. EVALUACIÓN EX-ANTE.....	39
10.1 Identificación de los recursos necesarios:.....	40
10.2 Estimación de los costos	40
10.3 Estimación de los impactos.....	41
10.4 Análisis de la relación costo/impacto	41
11. PROGRAMACIÓN.....	42
11.1 Cronograma y ruta crítica	42
11.2 Diseñar la estructura organizacional:.....	43
11.3 Cálculo de los insumos	43
11.4 Modelo de Focalización.....	43
11.5 Presupuesto disponible	44
12. MONITOREO	45
13. EVALUACION EX-POST	45
14. ANEXOS	48
15. REFERENCIAS	76

Título del Proyecto:

“Construyendo Territorios de Paz desde la Prevención de la Delincuencia Juvenil en el Barrio Villa Magdalena del Municipio de Flandes-Tolima”

INTRODUCCIÓN

El siguiente proyecto se refiere al tema de delincuencia juvenil en el municipio de Flandes Tolima, direccionado para los jóvenes del barrio “Villa Magdalena” en un rango de edades de 14 a 26. Problemática identificada a partir de la metodología del marco lógico de la CEPAL.

De acuerdo con la problemática a trabajar se elaboró un proyecto que tiene como nombre “Construyendo Territorios de Paz desde la Prevención de la Delincuencia Juvenil en el Barrio Villa Magdalena del Municipio de Flandes-Tolima” y para lograrlo se tiene en cuenta un diagnóstico inicial.

Con base en la definición anterior, se aplican las fases y técnicas propias de la metodología a implementar como son las del marco lógico, (La observación directa, la entrevista, lluvia de ideas y el árbol de problemas con su respectivo árbol de objetivos) con el fin de obtener unos resultados de acuerdo a unos objetivos propuestos.

Para finalizar, estas fases y metodología antes mencionada será desarrollada en el siguiente aspecto, además se ven reflejados aquellos puntos relevantes del proyecto:

1. IDENTIFICACIÓN DE LA SUB-LÍNEA DE INVESTIGACIÓN.

- **Creatividad y Emprendimiento de Innovación Social.**

Posibilitar procesos de empoderamiento ciudadano, social y comunitario mediante la implementación de la creación, la innovación social y el emprendimiento, con el fin de estimular la transformación de las comunidades que requieran la eficiencia en la gestión de recursos.

Además, la innovación social exige repensar el rol de las comunidades en la solución de los problemas sociales, con el fin de garantizar el bien común.

Esta sub línea, contribuye a la necesidad existente de la comunidad del municipio de Flandes- Tolima. En este caso, se identifica la problemática y se elabora el presente proyecto que hace referencia a la prevención de la delincuencia juvenil y a su vez la implementación de la innovación social en donde se crean comités de seguridad en la comunidad Villa magdalena, relacionando temas de emprendimiento y proyecto de vida para lograr un empoderamiento en los jóvenes de la comunidad.

2. IDENTIFICACIÓN Y RELACIÓN OBJETIVOS DE DESARROLLO SOSTENIBLE (ODS)

Los ODS, se orientan a generar una serie de acciones que abordan situaciones en común para lograr un cambio en beneficio de las personas y el plantea, se pretende que todos los Gobiernos incorporen estos Objetivos a su gestión y de igual manera los proyectos que desarrollen las instituciones deben orientarse a responder a estos, es así como el presente proyecto de desarrollo se enmarca en el ODS 16.

Este objetivo busca “promover sociedades, justas, pacíficas e inclusivas”. Entre las metas de este objetivo están: la promoción de la paz, acceso universal a la justicia, y reducir el maltrato, la corrupción, y todas las formas de violencia (ONU, 2015).

En Colombia, se observa actualmente una tasa de más de 30 homicidios por cada 100.000 habitantes, por eso, para este estado se proporciona el 25.3%. Por ende, se ha planteado la meta de reducir este indicador a 16.4 en 2030 y, por tanto, el diseño de estrategias para el fomento de la seguridad y la convivencia pacífica continúa siendo una prioridad a nivel gubernamental (PNUD, 2022). (Prr.6.)

Es importante señalar que, en Colombia los datos antes mencionados, van descendiendo en gran medida para reducir homicidios que son ocasionados por los jóvenes a nivel nacional con el fin de generar territorios de paz desde la prevención de la delincuencia que se presentan con los jóvenes.

En Flandes, Tolima Según la autora (Roa, 2015);

Habitantes de la zona hacen parte de familias cuyos padres, tíos y hermanos mayores han pertenecido al mundo delincencial desde décadas atrás. Se trata de sectores con familias numerosas, donde predomina la pobreza y cuyos residentes no gozan de educación escolar ni un empleo digno. Los niños crecen entre armas, drogas, peleas y prostitución. Desde los siete años comienzan su carrera, cumpliendo con la tarea de campaneros o encargados de avisar la ubicación de potenciales víctimas. (parr.5)

Cabe mencionar que la problemática identificada parte desde la prevención de la delincuencia juvenil por datos estipulados anteriormente que afectan directamente a toda la población de Villa Magdalena del municipio de Flandes Tolima, problemática que siempre ha perdurado en el tiempo y en la actualidad se sigue presentando con los jóvenes y niños, niñas y adolescentes (NNA)

3. ANTECEDENTES DEL PROYECTO

A continuación, se presenta una síntesis de toda la información y trabajos relacionados a la problemática a desarrollar.

Según (Jaramillo, 2017); La violencia no es producida aleatoriamente en el municipio de Flandes Tolima, sino que parte de una cultura de conflictos familiares, sociales, económicos y políticos, y en general, del sistema globalizado que a su vez afecta las diferentes formas de vida en la sociedad, donde los estilos de vida de los jóvenes son catalogados como formas de delincuencia.

El objetivo de esos estilos de vida, sin embargo, sólo consiste en distanciarse culturalmente de una sociedad que los jóvenes no han fabricado. Víctima de la discriminación social y excluidos de las decisiones importantes, muchos jóvenes carecen de planes o proyectos de vida, y son considerados incapaces de adaptarse al medio social, por lo cual toman la delincuencia como alternativa de sobrevivencia.

Conforme a lo anteriormente mencionado, en el departamento del Tolima se evidencia una población de jóvenes en los rangos de 14 a 26 años, (Observatorio Colombia Joven, 2019) a lo largo del tiempo han practicado actos que desfavorecen al municipio.

Estos jóvenes pertenecen a familias trabajadoras y numerosas que en su día a día buscan ganarse su sustento diario, por ende, en muchas ocasiones quienes son los padres tiene la mayoría de su tiempo ocupado buscando la forma de sostenerse y mantener a su núcleo familiar unido, es por esto que no se le dedica el tiempo adecuado y necesario a los jóvenes que en su momento crecerán sin una autoridad familiar. A medida del tiempo estos jóvenes se involucran en la sociedad y comienzan a experimentar acciones que no favorecen su entorno social, familiar e individual.

De acuerdo con (González, 2016) Es habitual que la sociedad en general, movida por los medios masivos de comunicación, considere que se deben aumentar las penas, reducir la edad para poder imponer sanciones, asignar unas sanciones como si los menores fueran adultos y en general el sistema actual manejado para reprimir las infracciones cometidas por adolescentes menores de 18 años. Por eso, los jóvenes del municipio de Flandes Tolima en su desarrollo cometen actos que desfavorecen la calidad de vida de ellos y su entorno, porque son sancionados al cometer estos actos delictivos por ser menores de edad.

Posteriormente, en el caso específico de villa magdalena se cuenta con 65 jóvenes que hacen parte de esta comunidad según (Lorenzo Sánchez, 2022) Presidente de la junta de acción comunal (JAC) quien además informa que no se cuenta con proyectos relacionados con la mitigación de la delincuencia juvenil ni con una política pública municipal que enmarque soluciones a la problemática identificada.

Cabe mencionar que los titulares de las noticias de los periódicos municipales y aledaños en referencia al municipio de Flandes, normalmente juzgan, por ejemplo, las siguientes noticias:

“Fue capturado alias Pipo, en el barrio Villa magdalena de Flandes Tolima” y el desarrollo de la noticia aclaran que fue capturado por el delito de fabricación, tráfico y porte de armas de fuego y municiones en el barrio. El hombre de 18 años de edad, le fue hallado en su poder un revolver calibre 38 milímetros y 6 cartuchos del mismo en el momento de la captura intento escapar pero los policías lo impidieron”

(Desarticulada banda delincuencia "los de la invasión", 2022) Situaciones como esta son repetitivas en esta comunidad como se observa, se involucra un joven de 18 años que hace parte de las estadísticas de delincuencia juvenil desde este sector.

En consecuencia, se menciona la siguiente noticia:

“Otro caso de homicidio en el municipio de Flandes Tolima”: Se presentó el día de ayer 31 de marzo aproximadamente a las 7:30pm en el barrio villa magdalena, el hombre fue identificado como Víctor Ernesto R, M conocido como alias el rolo, de aproximadamente 26 años. El hombre fue ultimado con varios impactos de bala. Los hechos son motivo de investigación por las autoridades” (“Otro caso de homicidio en el municipio de Flandes Tolima”, 2019)

Por las situaciones mencionadas anteriormente, es motivo para trabajar en pro de este territorio para avanzar en términos de prevención de la delincuencia juvenil.

4. JUSTIFICACIÓN.

En Latinoamérica Jóvenes y menores son responsables del incremento en el porcentaje de crímenes violentos en México, Colombia y Brasil. Sin embargo, cada vez más ellos también son víctimas en lugares como Honduras y Argentina. Las tendencias son regionales y preocupantes en muchos niveles. (Cawley, 2014)

En Colombia los niños y adolescentes menores de 18 años representaron el 11 por ciento de todas las detenciones realizadas, con 29.943 arrestos reportados por la policía en 2013, lo que representa un aumento del 33 por ciento respecto a 2010, informó El Tiempo 2014. Casi un tercio de los menores de edad, 8.222, fueron detenidos por robo. Sin embargo, los delitos juveniles también incluyeron el homicidio y la extorsión. Cali encabezó la lista de ciudades en cuanto a asesinatos cometidos por jóvenes, con 87 de los 409 jóvenes detenidos enfrentando cargos de homicidio, mientras que Medellín estuvo a la cabeza por extorsión y Bogotá por robo.

De los 60.186 capturados, 24.251 –que equivale al 40 por ciento– han sido privados de la libertad por once delitos específicos. El hurto a personas es en el que más ha incidido

este año, con un 78 por ciento del total de capturados, unos 8.656. Le siguen el tráfico y porte de armas, con 4.893 capturas, y las lesiones personales, con 3.850.

Por homicidio han sido privados de la libertad 1.726 jóvenes. En este delito los que más han incurrido están en los 19 años, con 170 capturas. De ellos, 153 son hombres y 17 mujeres. En el 2020, los jóvenes en los 23 años, presentan 168 capturas; los de 24, con 165; los de 20 años, con 162 capturas, y los de 25 años, con 138. Por tráfico de armas, se registran como los mayores infractores los jóvenes de 20 años, con 520 capturas. De ellos 489 son hombres y 31 mujeres. (Mendez, 2020)

Además, la policía nacional del Estado colombiano, en sus estadísticas y cifras en su página oficial mencionan que estos datos están sujetos a variación, por lo tanto en la búsqueda de estos, en su filtro de investigación se indaga el delito de impacto, desagregada por variables de tiempo, modo y lugar: El cual en este caso menciona: Hurto a personas y se finaliza buscando el año 2022, el cual arroja 1 documento descargable, con categoría de hurto en el municipio de Flandes-Tolima, Los elementos que utilizan los jóvenes para delinquir son; Arma Blanca- Corto punzante, en donde se ven involucrados ambos sexos (Masculino y femenino) en el acto delincuencia, es más relacionado a que los adultos sean hurtados.

Según las proyecciones de población realizadas por el Departamento Administrativo Nacional de Estadística (DANE), en 2014 la población joven en Colombia asciende a 12.644.492 personas, quienes representan el 26,5% del total de la población nacional.

A nivel departamental el Tolima los jóvenes ocupan el puesto 31 como uno de los departamentos con menor porcentaje de población joven con un porcentaje del 23,87. (DANE, 2018). Consultando fuentes oficiales relacionadas a la cantidad de jóvenes dentro del municipio de Flandes Tolima, no se cuenta con datos específicos. De igual forma, el Sr (Lorenzo Sánchez, 2022) Presidente de la Junta de Acción Comunal (JAC), Del barrio villa magdalena, relaciona una cantidad total de 65 jóvenes entre las edades de 14 - 26 que habitan dentro del barrio Villa magdalena de los cuales 15 jóvenes participaron del proyecto.

Para concluir, la anterior problemática siempre se ha presentado en el municipio de Flandes -Tolima, pero, con alternativas de solución la idea es fortalecer y aumentar la capacidad de liderazgo en los jóvenes para mejorar su calidad de vida. Además la comunidad se encuentra en condiciones donde las casas están elaboradas en tejas y guaduas, donde se evidencian lotes invadidos por personas de bajos recursos económicos y familias numerosas, lo cual conlleva a que existan pandillas, riñas, grupos de consumo y venta de SPA, donde los mismos jóvenes cometen actos delictivos para sobrevivir con sus familiares.

5. OBJETIVOS DEL PROYECTO

5.1 Objetivo General

Generar territorios de paz desde la prevención de la Delincuencia Juvenil que permita la participación e innovación en los jóvenes del municipio de Flandes Tolima.

5.2 Objetivos Específicos

- Diagnosticar el estado actual de los jóvenes del barrio villa Magdalena en mediación con el municipio de Flandes Tolima.
- Crear espacios para el uso adecuado del tiempo libre en actividades que fortalezcan el proyecto de vida de los jóvenes.
- Gestionar desde la gerencia social conversatorios con temas relacionados a la prevención de la delincuencia juvenil en la comunidad Villa Magdalena del Municipio de Flandes-Tolima.

6. MARCO DE REFERENCIA

A continuación, se señala la importancia del marco de referencia en el presente documento, por ello se define como un segmento fundamental que hace mención al marco conceptual, marco teórico y marco legal que se enmarca en este proyecto.

6.1 Marco Conceptual:

Es la idea de tener presente todos los conceptos más relevantes para este proyecto como se menciona a continuación:

- **Delincuencia juvenil:**

Consiste en las formas menos de conducta criminal, y con poca frecuencia implica delitos graves, aunque hay excepciones. La delincuencia juvenil concierne a un grupo de infracciones que pueden ser referidas en términos de una “criminalidad pequeña”. Sin embargo, los delincuentes juveniles cometen frecuentemente grandes daños. (Angenent,1988) Además, cuando se presentan graves delitos en las comunidades impacta el desarrollo de los niños y adolescentes.

- **Prevención:**

La prevención tiene el propósito de evitar la aparición de riesgos para la salud del individuo, de la familia y la comunidad. Implica actuar para que un problema no aparezca o en su caso, para disminuir sus efectos. (Coruña, 2022). De igual forma, la prevención asociada al delito es una de las vertientes de la seguridad pública que atiende y combate el fenómeno social de la delincuencia en aras de salvaguardar la integridad y derechos de las personas, así como preservar el orden y la paz social. (Carlos Felipe Law Firm). Al realizar este proceso se logra grandes cambios en la sociedad ya que permite con anterioridad inferir en la toma de decisiones, como en este caso en los jóvenes.

- **Territorios de paz:**

Es la territorialidad de la paz como lo son todos los espacios de las interacciones sociales georreferenciadas y no violentas. (Posso, 2015) Por lo tanto, desde hace más de 30 años se vienen promoviendo en Colombia los Territorios de Paz.

En 1991, el Ministerio de Salud y la Organización Panamericana de la Salud impulsaron los Municipios Saludables por la Paz como una estrategia de promoción de la no violencia, respeto a la vida y al ambiente saludable. (INDEPAZ). En estos casos específicos es necesario fomentar estos lugares integradores porque benefician a los jóvenes y a la comunidad en general.

6.2 Marco Teórico:

Es una identificación de fuentes secundarias sobre las cuales se podrá conocer y diseñar el desarrollo de la propuesta con base a las teorías y los conceptos que son claves para el desarrollo del proyecto como la siguiente:

Para (Kliksberg, 2017);

“La Gerencia Social puede ser entendida, en términos generales, como el conjunto integrado de principios, prácticas y técnicas que permiten mediante su aplicación producir cambios significativos en al menos una condición de bienestar en la población – objetivo a la que es referido, mediante el uso efectivo y racional de recursos. Sus principios son: el impacto, la equidad, la focalización, la articulación, la flexibilidad y la participación social. La expresión operativa de la gerencia social se encuentra en la gestión de programas y proyectos sociales”

De igual forma para (Marulanda, 2004);

“La Gerencia Social como campo de acción o prácticas y de conocimientos estratégicamente enfocados en la promoción del desarrollo. Uno de los grandes retos de la gerencia social es lograr fomentar una sociedad protagónica cuya base sea la participación de la comunidad organizada. Prosigue aumentar el capital social, el trabajo en red, buscando un desarrollo sustentable no solo de la organización sino de todos en conjunto. La gerencia social es un concepto en constante evolución. Sin trascender las diferencias de base debe compararse con la gerencia privada convencional, pero con un elemento clave: la construcción de valor público”

De igual manera, para el autor Hans Joachim Schneider (sf) propone que;

“La delincuencia infantil y juvenil es un comportamiento que se denominaría delito en el sentido jurídico-penal, si hubiera sido cometido por un adulto”. Se tiene en cuenta este autor, en primer término, porque, a diferencia de otros, hace una distinción explícita entre delincuencia y criminalidad juveniles. Para Schneider, el hecho de que en la infancia o la juventud se cometan actos delictivos no significa

necesariamente el inicio de una futura carrera delictiva. Mantiene la esperanza de que estos comportamientos puedan ser temporales y episódicos.

Es así como desde el ámbito profesional se articulan procesos que permitan desarrollar competencias gerenciales, las cuales están asociadas a la capacidad estratégica del gerente y su relación directa con la población beneficiaria del proyecto, en este caso con los jóvenes en el rango de edades de 14-26 del municipio de Flandes Tolima identificando la comunidad del barrio Villa Magdalena, implementando la creación, la innovación social y el emprendimiento previniendo así la problemática evidenciada (Delincuencia Juvenil).

6.3 Marco Legal

Este espacio hace referencia al marco legal, normas departamentales, reglamentos que le dan fundamento a la propuesta presentada.

Tabla N.1

MARCO DE LA NORMA	TIPO DE NORMA	ARTICULOS	SENTIDO
Nacional	Política Pública De Juventud.	http://www.colombiagov.gov.co/prensa/politica-publica-juventud	El documento de política pública permitirá fortalecer, articular y evitar la dispersión de ofertas y programas de las entidades nacionales y territoriales; potenciar y dinamizar las acciones orientadas al mejoramiento de la situación de los jóvenes e involucre los enfoques definidos en la normatividad para este grupo poblacional, sumado a la inclusión de un enfoque diferencial de grupos étnicos indígenas, negros, afrocolombianos, raizales, palenqueros y Rrom. Este documento permitirá superar la mirada exclusiva de magnitud poblacional de la juventud, los enfoques unidimensionales de participación política y ocupación laboral; reconociendo los avances pero asimismo, los enormes desafíos que existen en el grupo poblacional de personas de 14 a 28 años en Colombia. Por lo tanto, es el marco legal que comprende y abarca todo el desarrollo del proyecto ya que permite conocer la población a la cual va dirigida y aquellos procesos que facilitan el entorno social, familiar e individual.
Nacional	Ley 1098 de 2006 Código de Infancia y Adolescencia	https://encolombia.com/der-echo/codigos/infancia-y-adolescencia/libro1_titulo1_cap1/	Hace referencia a tener claro los deberes y derechos que deben tener los NNA. Es por eso, que según el contenido conforme a lo dispuesto en el artículo 1° (finalidades), tiene como marco armonizador, el garantizar a los niños, las niñas y a los adolescentes su pleno y armonioso desarrollo para que crezcan en el seno de la familia y de la comunidad rodeados de un ambiente de felicidad, amor y comprensión en el cual prevalezca el reconocimiento a la igualdad y la dignidad humana, sin discriminación de especie alguna.

MARCO DE LA NORMA	TIPO DE NORMA	ARTICULOS	SENTIDO
Departamental	Plan integral de seguridad y convivencia a ciudadana. (PICS)	https://www.asocapitales.co/nueva/wp-content/uploads/2021/03/PISCC%20Ibagu%C3%A9%202020%20-%202023.pdf	El documento habla sobre la visión prospectiva de la seguridad que se enfocará en pasar gradualmente de una respuesta reactiva a una preventiva y proactiva, teniendo como base la prevención y el ataque a las causas sociales del delito, el apoyo psicosocial a la familia como factor de protección, la contundencia y decisión contra los circuitos económicos ilícitos generadores de rentas criminales (drogas, extorsión, explotación sexual comercial, minería ilícita) y utilización de niños, niñas y adolescentes en el crimen; caminos seguros en el campo; la participación de la comunidad, de la fuerza empresarial, la academia con el estado y los organismos de seguridad en la anticipación de los fenómenos criminales.

Elaboración: Fuente propia

7. POLÍTICA PÚBLICA

- Política pública de Juventud 2021 – 2031 para el departamento del Tolima.

Busca generar un aporte al desarrollo local y regional con enfoque generacional, como una estrategia para potenciar las juventudes como un activo fundamental de la sociedad tolimense y en cuyas manos está el devenir del Tolima. Además, busca generar un aporte al desarrollo local y regional con enfoque generacional, como una estrategia para potenciar las juventudes como un activo fundamental de la sociedad tolimense y en cuyas manos está el devenir del Tolima.

Cuenta con un plan estratégico de acción de seis líneas estratégicas diseñadas por el estatuto de ciudadanía juvenil de la Honorable Asamblea del Tolima. Documento de actualización que fue validado en un evento virtual a raíz de la pandemia con la participación activa de 81 jóvenes representantes de los municipios del departamento del Tolima. (Tolima.gov, 2021)

Dichas líneas estratégicas son:

1. Prevención y atención de todas las formas de violencia contra los y las jóvenes para construir una cultura de paz en el Tolima
2. Empleabilidad, emprendimiento y educación para el trabajo juvenil
3. Promoción de la salud, atención en salud mental, generación de hábitos saludables y prevención de la salud sexual y reproductiva para los y las jóvenes
4. Educación, deporte, recreación, cultura y acceso a TIC´s para la juventud tolimense
5. Fortalecimiento de la participación política juvenil y desarrollo de capacidades institucionales para la consolidación del sistema departamental de juventud
6. Jóvenes cuidadores del ambiente y los recursos naturales para el desarrollo local sostenible.

Asimismo, es preciso mencionar la escala de la planeación ante el proyecto ya que, es donde se direcciona las áreas específicas para la desempeño de las agencias internacionales de cooperación. Por lo tanto, así como los programas sociales y las políticas públicas de desarrollo de los países, departamentos o municipios, llevando a cabo las acciones propias o proyectos establecidos, asimismo, el proyecto busca responder a las necesidades de la población objetivo.

En Flandes Tolima, en el barrio villa magdalena se identificó la problemática central del proyecto “Delincuencia juvenil” en donde según información mencionada por “la Coordinadora de secretaria de Desarrollo Social” en el municipio, no cuenta con una política pública juvenil municipal que aporte al desarrollo local de los jóvenes y por lo tanto se selecciona y se desarrolla la política pública a nivel departamental (Tolima) como se puede evidenciar en el Anexo 1.

8. DIAGNOSTICO

A partir del diagnóstico realizado en la comunidad del barrio Villa Magdalena del municipio de Flandes Tolima, se identifican los problemas más relevantes que afrontan la comunidad ya anteriormente mencionada, mediante la jerarquización y priorización de problemas. Para identificar el problema hay que recolectar toda la información disponible, deben combinarse los datos existentes sobre la situación de la población objetivo y la percepción que esta tiene de sus necesidades, la importancia relativa que les asignen, por ello se diseña la matriz de identificación de problemas.

8.1 Matriz de identificación de problemas

Para identificar la problemática con mayor rango se realiza a partir de la calificación: de cero (0) a cinco (5), siendo cero (0) la menor calificación y cinco (5) la mayor calificación, esto relacionado a los siguientes calificativos: Sin importancia, muy poco importante, poco importante, mediana importancia, bastante importancia, y muy importante. Donde se determina que el mayor calificativo es el problema de alto índice de delincuencia en la comunidad Villa magdalena con el calificativo de cinco (5) siendo muy importante.

Tabla N.2

Problemas	0	1	2	3	4	5
Alto índice de delincuencia en la comunidad de villa magdalena por parte de los jóvenes						5
Venta y consumo de sustancias psicoactivas					4	
Alto índice de riñas en la comunidad de villa magdalena presentado por los jóvenes					4	

Alto índice de desempleo				3		
Alto índice de deserción escolar en la población de villa magdalena				3		
Alto índice de embarazos en adolescentes			2			

Elaboración: Fuente propia

Como se puede observar en la tabla 1, el alto índice de delincuencia es el problema central que presenta la comunidad villa magdalena por parte de los jóvenes, por tal motivo este problema es el que afecta directamente al sistema y la tranquilidad comunitaria.

Además una vez identificado los problemas es preciso analizar sus interrelaciones para contar con una visión que permita seleccionar aquello que tiene mayor influencia sobre los otros, a partir de la matriz de motricidad y dependencia de Michel Godel, siendo un instrumento útil para analizar dichas interrelaciones generando un modelo de priorización.

8.2 Matriz de motricidad y dependencia

Dado que los problemas sociales conforman un sistema en que algunos tienen mayor influencia (MOTRICIDAD) y otros aparecen como consecuencia de aquellos (DEPENDENCIA), permite establecer la forma y fuerza en que se producen dichas relaciones.

Para ello se elabora la matriz de motricidad y dependencia, que se hace al momento de calcular el total de motricidad de cada problema, sumando los valores por filas, y el de dependencia sumando por columnas, también al calcular el total de motricidad y dependencia del conjunto de los problemas, sumando los marginales de filas y columnas (Debe ser el mismo valor en ambos casos).

Tabla N.3

Problemas		A	B	C	D	E	F	Motricidad absoluta	%
A	Alto índice de delincuencia en la comunidad de villa magdalena por parte de los jóvenes		1	3	2	3	1	10	23
B	Venta y consumo de sustancias psicoactivas	1		1	1	3	3	9	21
C	Alto índice de hurto y riñas en la comunidad de villa magdalena presentado por los jóvenes	1	2		1	1	3	8	18
D	Alto índice de desempleo	1	1	1		1	3	7	16
E	Alto índice de deserción escolar en la población de villa magdalena	1	1	1	1		1	5	11
F	Alto índice de embarazos en adolescentes	1	1	1	1	1		5	11
Dependencia absoluta		5	6	7	6	9	11	44	100
%		11	13	16	14	20	26		

Elaboración: Fuente propia

Por otro lado, se debe hacer una tabla de coordenadas cartesianas de motricidad-dependencia en valores absolutas, y por último se debe estimar las coordenadas cartesianas de motricidad. Dependencia en porcentajes, dividiendo cada valor absoluto por el total de motricidad o dependencia de la matriz.

Las siguientes coordenadas cartesianas serian:

8.3 Coordenadas cartesianas

Tabla N.4

X Y

Problemas	Dependencia	Motricidad
1	11	10
2	14	9

3	16	8
4	14	7
5	20	5
6	26	5

Elaboración: Fuente propia

Al calcular la esperanza matemática (En porcentajes de la motricidad y dependencia), que resulta de determinar el valor que tendría cada problema en el caso que fueran totalmente independientes.

E: Esperanza matemática

N: Numero de problemas identificados

El procedimiento es el siguiente:

$$E=100/6= 16.7$$

Al inscribir y diseñar los problemas en un plano cartesiano cuyos ejes son las dimensiones de motricidad y dependencia, se producen en cuatro áreas:

- Poder: Alta motricidad y baja dependencia
- Conflicto: Alta motricidad y alta dependencia
- Autonomía: Baja motricidad y baja dependencia

- Salida: Baja motricidad y alta dependencia

8.4 Plano cartesiano

El plano cartesiano se construye a partir de la división de sus ejes en el valor de la esperanza matemática y se ubica cada problema en el plano según sus coordenadas.

Figura N.1

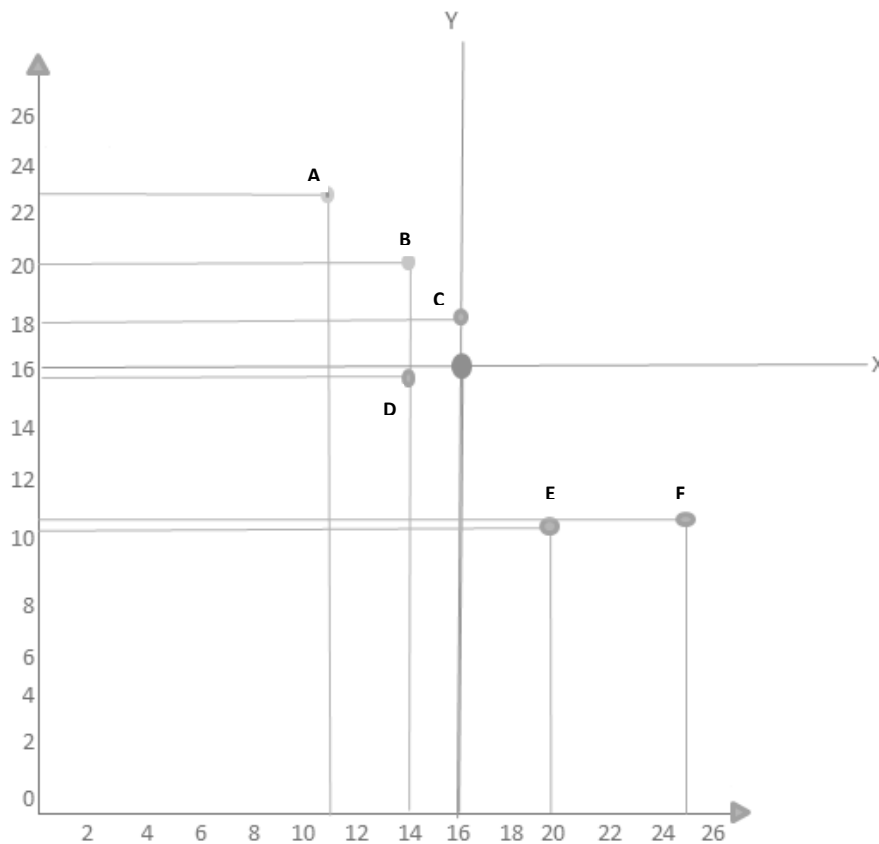

Elaboración: Fuente propia

La esperanza matemática brinda como resultado problemático (Alto índice de delincuencia en la comunidad Villa Magdalena) por el alto puntaje de incidencia.

Al observar la gráfica y en las tablas expuestas, el alto índice de delincuencia es el problema principal que presenta la comunidad de Villa Magdalena, por tal motivo este problema es el que afecta directamente al sistema comunitario.

8.5 Diagrama de relaciones

El diagrama de relación es donde se identifican los problemas indicados en la zona de conflicto y poder, donde se elabora un diagrama con los problemas prioritarios a atender para esto se ubican las tres problemáticas en la zona de conflicto del plano cartesiano de motricidad y dependencia.

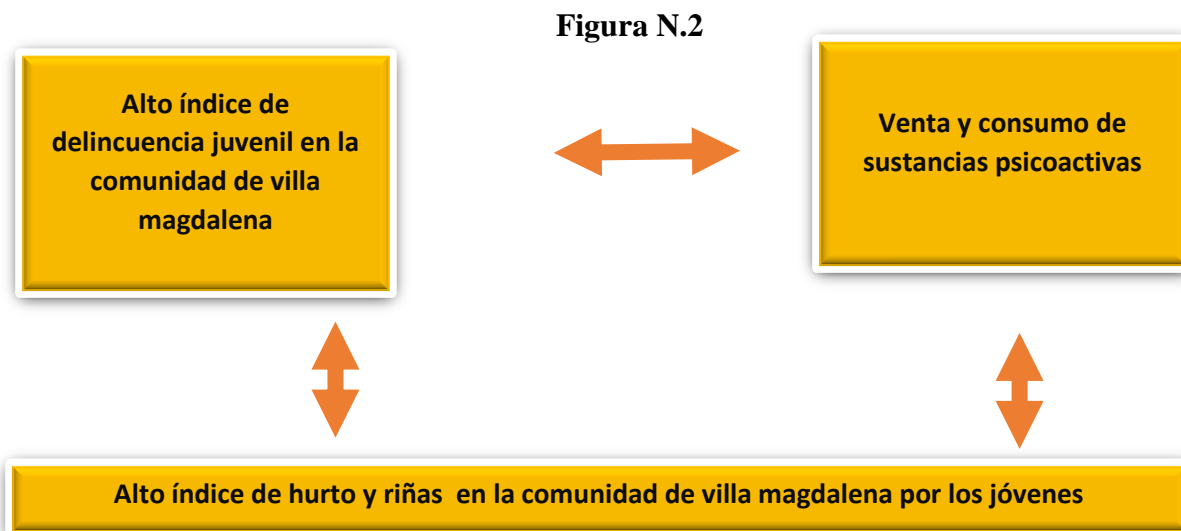

Elaboración: Fuente propia.

8.6 Línea base

De acuerdo a las estadísticas realizadas por parte de las especialistas en gerencia social Para encontrar la línea base del proyecto, se menciona que la delincuencia juvenil del barrio villa magdalena están originadas por los jóvenes y a partir de homicidios, venta y consumo de SPA y hurtos, el cual arroja las estadísticas de la entrevista, que el 100 % es la población, y el 40% es la población encuestada, en donde el 19 de ellas responden repetidamente el alto índice de delincuencia en el barrio, el cual fue evidenciado a través de los intereses y cambios que tiene la población frente al problema social.

Problema social	Línea base
Alto índice de delincuencia en la comunidad de villa magdalena	Problemas de delincuencia juvenil = 47%

A continuación, se anexa tabulación estadística realizada por las gerentes sociales en formación:

Figura N.3

Intereses de la comunidad	
Disminuir la delincuencia	19
CAI de la policía	8
Jornada de vacunación	3
Recreación para los NNA	3
Actividades para grupo de adultos mayores	5
Cambio de JAC	2

Personas total: 100
Encuestadas: 40
Personas que respondieron: 19

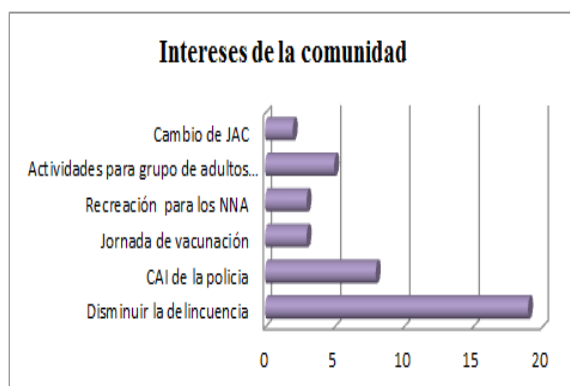

Ver modelo de entrevista en el anexo 2.

Elaboración: Fuente propia

Formula: 19 personas respondieron por 100 personas dividido 40 encuestadas

$$19 \cdot 100 / 40 = 47\%$$

8.7 Población Objetivo

La población objetivo es un subconjunto de la población total (población de referencia) a la que están destinados los productos del proyecto. Se la define normalmente por la pertenencia a un segmento socioeconómico (con NBI), grupo etario (menores de seis años), localización geográfica (zona rural) y carencia específica (desnutridos).

Tabla N.5

Problema social	Población objeto
Alto índice de delincuencia en la comunidad Villa Magdalena	Jóvenes mayores de 14- menores de 26 años que habitan en el barrio Villa Magdalena que se encuentran estratos socioeconómicos 1 y 2, que actualmente estén escolarizados, descolarizados, empleados y desempleados.

Elaboración: Fuente propia

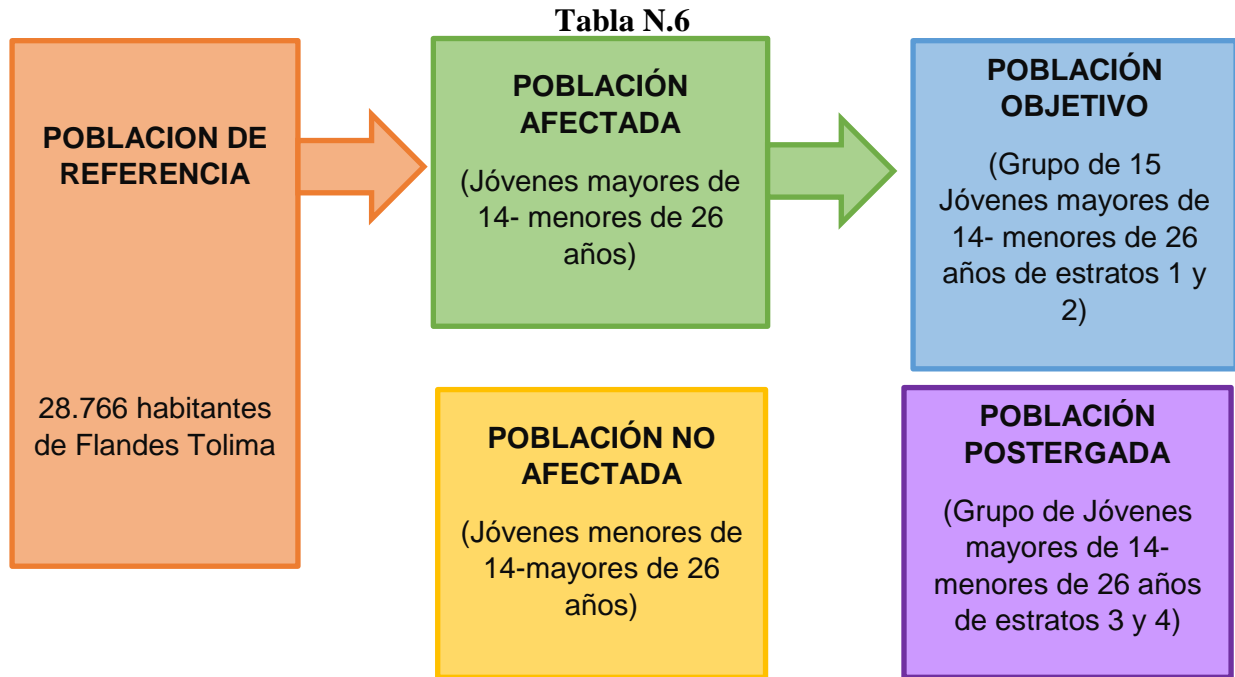

Elaboración: Fuente propia

Se demuestra que la población objetivo, es el subconjunto de la población total (población de referencia) a la que está destinado el servicio del proyecto. La grafica muestra la secuencia en la que se parte de la población total de un territorio (Municipio de Flandes) donde se localizan quienes son los afectados directamente por un problema (Jóvenes mayores de 14- menores de 26 años).

- **Cobertura:** La cobertura es donde se encuentran la razón existente entre la cantidad de personas atendidas y el tamaño de la población objetivo:

$$\text{Cobertura} = \frac{\text{Cantidad de personas atendidas}}{\text{Tamaño de población objetivo}} \times 100$$

$$\text{Cobertura} = \frac{15}{100} \times 100$$

$$\text{Cobertura} = 15$$

8.8 Estudio de mercado

Se traduce en una estimación de la demanda y las características de la oferta existente de los bienes y/o servicios vinculados a la solución del problema.

8.9 Estudio de la demanda

La grafica determina la magnitud de la demanda existente en el momento del análisis proyectada durante el horizonte del proyecto, donde permite responder a cuantos productos o servicios debe entregar el proyecto para que sumado a la oferta existente se satisfaga la demanda, donde siempre la población objetivo es el primer indicador de la demanda y el proyecto debe considerar al 100 de la misma.

Claramente se abarca todo el horizonte del proyecto lo que requiere dimensionar la situación actual y evaluar a futuro. Para dar continuidad a este paso, es necesario tener en cuenta, lo siguiente:

La grafica determina la magnitud de la demanda existente en el momento del análisis proyectada durante el horizonte del proyecto, donde permite responder a cuantos productos o servicios debe entregar el proyecto para que sumado a la oferta existente se satisfaga la demanda, donde siempre la población objetivo es el primer indicador de la demanda y el proyecto debe considerar al 100 de la misma.

Claramente se abarca todo el horizonte del proyecto lo que requiere dimensionar la situación actual y evaluar. Para dar continuidad a este paso, es necesario tener en cuenta, lo siguiente:

- **Precio del bien o servicio**

El servicio del acompañamiento Psicosocial, las actividades, el acceso al comité de seguridad juvenil y la ruta de atención que ofrece el proyecto “Construyendo Territorios de Paz desde la Prevención de la Delincuencia Juvenil en el Barrio Villa Magdalena del Municipio de Flandes-Tolima”, no tendrá algún costo para los jóvenes (población objetivo) participes en este proyecto social.

- **Precio de los bienes sustitutos:**

Por medio de instituciones públicas o privadas que garantizan de igual forma las capacitaciones de emprendimiento, incursión laboral, actividades de apreciación del tiempo libre son acciones que tienden a ser particulares a las del proyecto “Construyendo territorios de paz desde la prevención de la Delincuencia Juvenil en el barrio villa magdalena del municipio de Flandes Tolima”, el cual el precio del bien sustituto no tendrá tampoco ningún valor monetario para acceder la población objetivo a la realización de los procesos a manifestar.

- **Precio de los bienes complementarios:**

“Construyendo territorios de paz desde la prevención de la Delincuencia Juvenil en el barrio villa magdalena del municipio de Flandes Tolima” es un proyecto que aporta un bien complementario por medio de las capacitaciones y estrategias brindadas para que la comunidad pueda acceder a un espacio de participación colectivo y se espera a su vez, obtener asistencia constante y no intermitente en el desarrollo de las actividades por parte de la población objetivo.

- **Nivel y distribución de ingresos de la población objetivo:**

La distribución de ingresos de la población objetivo es bajo-media, porque la mayoría de los jóvenes manifiestan que tienen empleos informales, los cuales no son adecuados y apropiados, ya que se direccionan a comportamientos y procedimientos delictivos, aunque, cabe resaltar que no todos los jóvenes tienen el mismo trabajo, pueden varear entre auxiliares, oficios varios y otros se dedican a trabajar como transportadores de alimentos, por otro lado, en muchas ocasiones los ingresos del núcleo familiar es por parte de la población objetivo.

- **Tamaño y tasa de crecimiento de la población objetivo:**

Los quince (15) jóvenes que pertenecen al proyecto “Construyendo territorios de paz desde la prevención de la Delincuencia Juvenil en el barrio villa magdalena del municipio de Flandes Tolima” no sólo se determina en esta cantidad, si no a la medida del tiempo en

que los jóvenes estén asistiendo a las actividades propuestas y desarrolladas durante la ejecución y de esta forma, se pueda replicar la información a más miembros de la comunidad para que se involucren y sean parte del mismo.

- **Costo del tiempo de espera:**

El proyecto social “Construyendo territorios de paz desde la prevención de la Delincuencia Juvenil en el barrio villa magdalena del municipio de Flandes Tolima” , dispone de tiempo adecuado y apto para el acompañamiento constante con la población objetivo para la realización de capacitaciones y actividades propuestas. Por otro lado, no es posible la disponibilidad de tiempo completo y se precisa de forma frecuente por parte de las instituciones públicas frente a la comunidad.

- **Costo del tiempo de acceso:**

El costo del tiempo de las especialistas en Gerencia social, es media jornada o por horas, mediante una serie de actividades que se desarrollan para el bienestar de la población objetivo para el otorgamiento de beneficios colectivos, mediante las actividades que ofrece el proyecto social, logrando que los jóvenes tengan acceso a la vinculación y sean parte de la realización de las actividades en la comunidad.

- **Costo de la movilización necesaria para acceder a recibir el producto:**

Para que la población objetivo acceda a recibir a los servicios (capacitaciones o talleres) del proyecto “Construyendo territorios de paz desde la prevención de la Delincuencia Juvenil en el barrio villa magdalena del municipio de Flandes Tolima” , no genera ninguno costo al moverse o desplazarse en un medio de transporte, ya que, el proyecto social se desarrolla en la comunidad a la que pertenecen, ya sea en el salón comunal , la cancha de fútbol o en el parque que dispone la localidad.

- **Preferencias de los consumidores:**

La población objetivo del barrio Villa magdalena tiene como preferencia los servicios que estén integrados por el ámbito del deporte, de emprendimientos productivos, proyección de vida, que favorezcan a mejorar aspectos individuales, familiares, económicos

y sociales con el fin de obtener conocimiento sobre estas áreas y aportar al mejoramiento de su calidad de vida.

8.10 Estudio de la oferta

Teniendo en cuenta que existen actores o agentes interesados en contribuir y cooperar en soluciones al alto índice de delincuencia juvenil que caracteriza al barrio Villa Magdalena, se busca analizar los bienes alternativos que permite satisfacer la demanda a lo largo de la vida del proyecto, es por ello que se identifican los agentes de apoyo al proyecto son los se pueden observar gráficamente en el anexo 3.

8.11 Relación entre oferta y demanda

De acuerdo a la elaboración del estudio de la demanda y oferta se procede a relacionar estas dos variables para evidenciar la existencia actual de un déficit en la provisión de estos servicios, por otro lado, determinar el nivel de cobertura. Se representa gráficamente como se evidenciar en el anexo 4.

Cabe resaltar de la importancia del análisis entre oferta y demanda poder lograr comprender que si la población objeto, necesita de estos servicios que ofrece el proyecto o simplemente alcanza a compensar con los servicios que ofrecen las instituciones sean públicas o privadas, es por ello la utilidad de este paso para identificar si existe un déficit o existe una sobre saturación de oferta en el proyecto direccionado a la población

Es necesario abordar los servicios teniendo la oferta de las instituciones, por lo tanto, el proyecto prevenir el alto índice delincuencia tiene un aspecto innovador que son las capacitaciones en proyección de vida, emprendimiento, el acceso a la información para saber actuar ante alguna situación o problema, y temas de empleabilidad digno a los jóvenes del Barrio Villa Magdalena.

Al igual, con la información de la oferta y demanda se puede mencionar el déficit actual, esto es fundamental para concretar las metas del proyecto, el déficit es la diferencia entre la demanda y la oferta para cada uno de los periodos de la vida del proyecto, asimismo es donde el nivel de cobertura se estima en un porcentaje de cien por ciento (100%), y el déficit se calcula en cero, lo cual señala que la no ejecución del proyecto

social equivale a generar algún grado de déficit en la provisión de los servicios ya antes enunciados y asimismo, disminuiría el nivel actual de cobertura, por lo tanto, el proyecto es fundamental para alcanzar niveles de atracción y sugestión en los jóvenes en conflicto o en riesgo del mal hábito que tienen hacia el aprovechamiento del tiempo libre en actividades que no favorecen su calidad de vida.

8.12 Caracterización del contexto

En el presente apartado se realiza una síntesis de la información recolectada a través de la aplicación de la técnica de entrevista a la comunidad de Villa Magdalena, con el objetivo de conocer una mirada amplia en torno a los principales problemas de la comunidad. Asimismo, permite caracterizar el entorno el cual va dirigido el proyecto social, destacando aquellos aspectos del contexto vinculados al problema del alto índice de delincuencia de la comunidad.

En este sentido, es preciso mencionar la definición del problema: En Flandes persiste la problemática de capturas inconclusas, en el sentido que la fuerza pública cumple su función y las autoridades penales brindan la libertad a las pocas horas. Diferentes delitos han sido cometidos en los últimos meses, siendo atribuidos el 90% a menores de edad, según el secretario de Gobierno Luis Fernando Arias;

“Por lo mismo, el funcionario hace un llamado a tomar acciones contundentes y endurecer el sistema penal del país. No obstante, instó al gobierno departamental a trabajar en una política ciudadana que apoye a los jóvenes a invertir su tiempo libre en actividades productivas. Por lo tanto, según él menciona que "Desde la administración municipal se inicia ofertando alternativas como actividades lúdicas y deportivas para los niños y jóvenes, para que utilicen bien su tiempo y sean útiles para la sociedad" (Bernal, 2022)

De acuerdo a lo que menciona el Sr. Luis Fernando Arias, en el municipio de Flandes Tolima las gerentes sociales en formación identifican que el barrio Villa Magdalena es conocido popularmente como “la invasión” y es señalado por la comunidad en general como un sitio de expendio de sustancias alucinógenas listas para comercializar, donde la

Policía nacional no está en constante control y vigilancia por la zona, los habitantes de la comunidad antes mencionada, son familias reubicadas y otras que realizaron asentamientos ilegales.

En este orden de ideas, se puede relacionar justamente con la entrevista aplicada, que las características sociodemográficas de los habitantes de la Comunidad Villa Magdalena son las siguientes:

- **Estructura demográfica de los habitantes del barrio Villa Magdalena son:**

De acuerdo al sistema social, el producto del desplazamiento forzado y poco planificado de habitantes de barrios aledaños afectados por condiciones sociales y ambientales que son causados por la ola invernal, en donde en muchos de estos lugares suelen presentarse con altos problemas de seguridad, convivencia y personas víctimas de la violencia. Asimismo, se ha formado entre los habitantes profundas diferencias en referencia a sus costumbres, los valores familiares, a los métodos y modos de crianza, a los mecanismos de solución de conflictos, a la organización comunitaria, a la participación colectiva y a la protección y guía de la juventud.

Diferencias que en muchos casos han desencadenado y desligado problemas de convivencia e inseguridad, homicidios, riñas entre familias, fronteras invisibles entre comunidades vecinas, episodios de intercambio de disparos con las autoridades, desplazamiento, consolidación de redes de tráfico y consumo de estupefacientes, deterioro acelerado del estado de las viviendas entregadas gratuitamente y de las viviendas que son construidas a partir de guaduas por personas que invaden la comunidad.

- **Rango de edad de los jóvenes de la población Villa magdalena**

La Población objeto a trabajar en el proyecto de desarrollo social son los jóvenes entre los catorce y veintiséis (14 a 26) años que habitan en el barrio Villa Magdalena del Municipio de Flandes Tolima. Además, los habitantes del barrio en general, se encuentran en el rango de edad de dieciocho (18) años en adelante, pero, existe un porcentaje considerable de población infantil.

- **Sexo:**

La población de villa magdalena, esta estandarizada en su generalidad por hombres y mujeres, donde muchos de ellos están inmersos entre grupos como adulto mayor, adolescentes, niñez, víctimas de desplazamiento forzado, LGBTI, madres cabeza de hogar, discapacitados, entre otros.

- **El estado socioeconómicos de la población: Para la distribución de ingresos y la definición del factor de pobreza:**

La mayoría de los habitantes de la comunidad sólo tienen ingresos entre menos de 1 Salario mínimo legal vigente (SMLV) y 1 SMLV, cuentan con SISBEN en la clasificación del grupo A: población en extrema pobreza de A1... hasta A5. Cada uno ubica a las personas según su capacidad para generar ingresos y sus condiciones de vida., donde se encuentran núcleos de familias en condición de pobreza extrema. Del mismo modo, los habitantes cuentan con trabajos formales e informales. Distribuyendo los ingresos en la familia de acuerdo a las necesidades básicas como alimentación, salud, educación y entre otros con el fin de mejorar su calidad de vida.

- **El factor sociocultural: nivel educacional, especificidades étnicas, etc.:**

El nivel de escolaridad de la población por lo general, menciona que han cursado la Primaria y secundaria.

Entre otros factores del barrio, culturalmente y popularmente lo denominan “peligroso” “los de la invasión” porque allí sobresale la inseguridad, la violencia en todas sus formas, la intolerancia y la marginación, etc. Además, en la comunidad está presente la religión y entre ellos se destaca la religión católica y cristiana.

- **El entorno geográfico: clima, terreno, etc.:**

El municipio de Flandes se encuentra localizado en el centro oriente del departamento del Tolima en la cuenca alta del río Magdalena, su desarrollo se dio gracias a su proximidad con el municipio de Girardot, principal puerto del río Magdalena en el centro del país. Su área rural está conformada por 7 veredas.

Limita por el Norte con el río Magdalena y el municipio de Girardot (Cundinamarca), por el sur con el municipio del Espinal, al oriente con el río Magdalena y municipio de Suárez y por el occidente con el municipio de Coello y el municipio del Espinal.

Distancia de Bogotá (Capital Distrital) a Flandes es de 125 kilómetros con una duración aproximada de 2 horas 30 minutos y a su vez el barrio Villa Magdalena está ubicada dentro en la zona rural del municipio, según (Lorenzo Sánchez, 2022) Presidente JAC Menciona que el barrio es una reubicación, pero según otros habitantes es una comunidad conocida como la “invasión” y lleva una trayectoria de 4 años y al mismo tiempo indica que las familias son numerosas, se evidencia pobreza, necesidades y problemas sociales como: Consumo y venta de sustancias psicoactivas (SPA), riñas, hurto, inseguridad, embarazos a temprana edad, entre otros. Ver ubicación del mapa en el anexo 5.

- **El entorno geográfico: clima, terreno, etc.:**

El barrio está ubicado en zonas boscosas al respaldo y en frente y cuenta con un clima tropical, rodeado de montañas de la zona.

- **Las vías y medios de transporte;**

La comunidad se conecta con demás barrios como Villa Lucía y Villa Carolina. Para llegar al barrio debe ser por medio de un vehículo propio como bicicletas, motos, carros, etc. Además, no cuenta con una vía para transporte público y solo tiene pavimentadas las calles principales de acceso a la localidad.

- **La economía y producción: áreas de especialización productiva y principales agentes económico:**

La actividad económica de la comunidad es por medio del empleo informal y formal de acuerdo a un contrato (verbal o escrito) de trabajo, el cual es aislado de la comunidad y a su vez la creación de productos o servicios que ofrecen los mismos miembros del barrio, en donde se prioriza las mini tiendas, ventas de minutos, arreglo de uñas, puesto de comidas rápidas, etc.

8.13 Grupos relevantes.

Es necesario identificar los grupos relevantes: personas, instituciones que puedan influir en el proyecto de manera favorable o desfavorable, que apoyen con sus acciones o que estén en contra del mismo proyecto social. Para la elaboración de la matriz de grupos relevantes, se realiza a partir de la planificación estratégica situacional (PES) de Matus que permite jerarquizar actores y evaluar su posición respecto al proyecto, donde los resultados permiten conocer el apoyo o rechazo que este puede generar en los mismos

Proyecto: “Construyendo territorios de paz desde la prevención de la Delincuencia Juvenil en el barrio villa magdalena del municipio de Flandes Tolima”.

Tabla N.7

Personas/ Grupos	Interés y expectativas	Capacidades actuales	Recursos con que cuentan	Categoría	Conflictos frente al proyecto
Estudiantes de la especialización gerencia social	Prevenir los índices de delincuencia en el sector y/o comunidad	Conocimiento en Gerencia social, y estrategias de acercamiento a la comunidad	Recursos propios, humanos y Especializados	Cooperante	Disponibilidad de tiempo y clima
Población juvenil barrio Villa Magdalena	Cambio de la realidad en la que viven día a día	Tienen el tiempo y conocimiento en habilidades blandas porque ellos lideran, tienen comunicación	Recursos humanos y tiempo.	Directo	Que se presenten (riñas, peleas callejeras delincuenciales)

“Construyendo Territorios de Paz desde la Prevención de la Delincuencia Juvenil en el Barrio Villa Magdalena del Municipio de Flandes-Tolima”



		directa con la comunidad, escucha activa, adaptación, trabajo en equipo, etc.			
Comisaría de familia	Identificar el índice de la problemática y brindar atención de casos psicosociales que se encuentren en la población	Conocimiento en intervención familiar	Recursos humanos, profesionales y tiempo	Cooperante	Bajo nivel Desarrollo del proyecto con los jóvenes de la comunidad
Policía de infancia y adolescencia	Identificar y Acompañamiento en actividades, donde ellos expresen su rol como funcionario Público.	Conocimiento en programas sociales y derechos humanos, disponibilidad de tiempo	Recursos humanos, técnicos, físicos, logísticos tiempo	Cooperante	Disponibilidad de tiempo y posibles enfrentamientos con el grupo de jóvenes al que se interviene
Junta de Acción comunal (JAC)	Apoyo y acercamiento a la comunidad por su liderazgo	Aporta a solucionar los problemas de la comunidad	Recursos humanos, técnicos, físicos, logísticos	Cooperante	Poca Participación de la Junta de Acción Comunal en

	comunicación asertiva		tiempo		actividades lideradas por los jóvenes.
--	-----------------------	--	--------	--	--

Elaboración: Fuente propia

8.14 Análisis Causas y consecuencias

Recopilando lo elaborado anteriormente, se identifica que el problema central del barrio villa magdalena es el Alto índice de delincuencia en la comunidad. Para lograr entender esta problemática identificada, se debe encontrar las causas más relevantes que se encuentran en el barrio Villa Magdalena, que genera el problema central que existe dentro de la comunidad. En este sentido con la siguiente técnica árbol de problemas se enuncian las principales causas de la problemática principal, el cual provee este problema social. Este se encuentra dividido de dos formas (superior e inferior). Donde la superior son las consecuencias y la inferior las causas que origine el problema central. A continuación, se anexa el árbol de causas y consecuencias.

Figura N.4

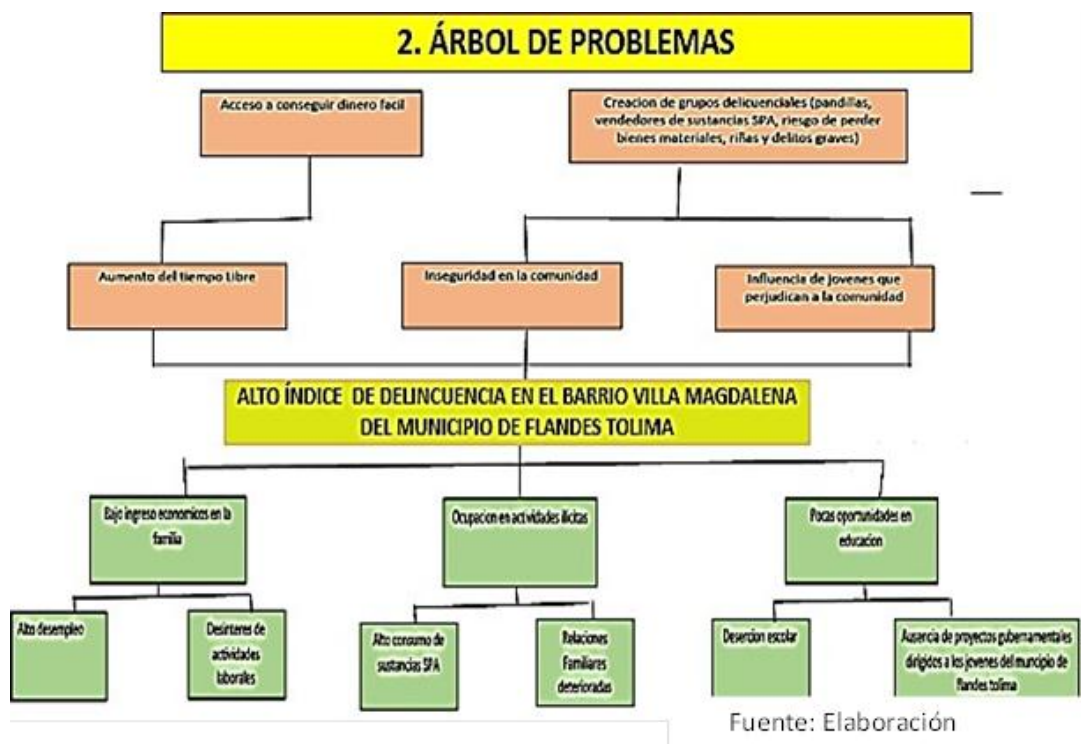

Elaboración: Fuente propia

8.15. Análisis de objetivos

Una vez identificadas las causas y consecuencias directas del alto índice de delincuencia en el barrio Villa Magdalena, se proceden a identificar los medios y fines como respuesta de solución positiva para suprimir la problemática encontrada “Alto índice de delincuencia en la comunidad del Barrio de Villa Magdalena” con la técnica árbol de causas y consecuencias. Por el cual mediante el árbol de objetivos se presentan alternativas de solución al problema encontrado, como se observa en la siguiente figura.

Figura N.5



Elaboración: Fuente propia

8.16 Áreas de intervención

En este apartado se selecciona aquellos medios posibles a intervenir por su peso específico y viabilidad que permiten alcanzar el objetivo general para ello se identifican los subgrupos de medios que conforman las áreas de intervención, una vez ya identificadas las áreas de intervención, se está en condiciones de formular las alternativas del proyecto como se puede observar sobre el cuadro en el anexo 6.

9. FORMULACIÓN

Tiene por objetivo transformar las áreas de intervención en alternativas de proyecto, a través de la selección y articulación de los productos requeridos para producir el impacto deseado. Esta etapa y las subsiguientes son complementarias. No se puede diseñar adecuadamente un programa o proyecto sin conocer la forma en la que será evaluado. En caso contrario la evaluación puede ser un intento fallido y la formulación un trabajo inútil.

Por lo tanto, antes de iniciar la formulación se debe especificar la metodología con la que se decidirá su aprobación o rechazo, en la evaluación ex-ante, o se determinará la calidad de sus resultados, en la ex-post.

9.1 Establecer los objetivos de impacto

Se tiene que tener presente que el impacto que se pretende producir es la magnitud de la modificación que el proyecto espera generar en el problema que enfrenta la población objetivo, por ello ante la problemática identificada, “Alto índice de delincuencia en el barrio Villa Magdalena de Flandes Tolima”, se construye continuación el objetivo de impacto.

Tabla N.8

Problema social	Objetivo de impacto
Alto índice de delincuencia en el barrio Villa Magdalena del municipio de Flandes Tolima	Prevenir el índice de delincuencia en el barrio Villa Magdalena de Flandes/Tolima involucrando a los jóvenes.

Elaboración: Fuente propia

El impacto que se espera formar en la comunidad del barrio Villa Magdalena es relacionado con la problemática de delincuencia. Lo anterior, afecta consideradamente al surgimiento, creación de pandillas y riñas donde parte ellos parten de la necesidad de conseguir dinero fácil y por lo tanto se genera un efecto de deserción escolar en los jóvenes relacionados al proyecto.

9.2 Establecer Los Objetivos De Producto

Es preciso mencionar el tipo de bienes y/o servicios que cada alternativa entrega a la población objetivo, en este caso en la comunidad de Villa Magdalena como a continuación:

1. Jóvenes capacitados en temas de emprendimiento
2. Jóvenes participando en su tiempo libre en las actividades relacionadas de proyección de vida.
3. Jóvenes capacitados en temas relacionados a la prevención de la delincuencia.

Objetivo de impacto: Prevenir el índice de delincuencia en el barrio Villa Magdalena de Flandes/Tolima involucrando a los jóvenes.

9.3 Diseñar El Modelo De Focalización

En esta misma línea, según los autores (Ernesto Cohen & Rodrigo Martínez, 2002) es fundamental realizar un proceso de identificación y focalización más riguroso, para ello, se deben establecer unos criterios o características para determinar los potenciales beneficiarios del proyecto.

Por lo tanto, las especialistas en formación eligen unos criterios razonables, para minimizar los criterios de inclusión y de exclusión con el propósito de minimizar los criterios de inclusión y de exclusión con el objetivo que el grupo beneficiario quede concreto. Asimismo, con la intención de que no surjan errores o fallas en el proceso se concreta el trabajo de focalización, ya que sería un trabajo inoperante y los esfuerzos realizados mediante los servicios se verían afectados y así podría terminarse la calidad del servicio.

Para identificar a la población a la cual se orientan los servicios del proyecto social, se deben adoptar los siguientes criterios: Rango de edad, localización geográfica, estrato económico, necesidades básicas insatisfechas, características de género y grupos minoritarios, etc. Estos criterios permiten minimizar el riesgo de incluir a personas que no cuenten con las características antes mencionadas. Este proyecto está diseñado para los jóvenes entre las edades 14-26 años que se encuentren ubicados en el barrio Villa Carolina del municipio de Flandes Tolima.

- **Rango de Edad:**

Los Jóvenes que logren beneficiarse del proyecto, deben estar incluidos en el rango de edad de 14 a 26 años, ya que, el proyecto social Prevención de la delincuencia juvenil busca formar de interés y metas claras, enfocados en el desarrollo, la educación, proyección de vida y ámbito laboral. A través de estrategias, actividades y capacitaciones que contribuyen en el desarrollo integral y al conocimiento frente a cualquier situación problema.

- **Localización geográfica:**

Los jóvenes que se verán beneficiados por el proyecto social, son aquellos que vivan actualmente en el departamento del Tolima, específicamente en el municipio de Flandes y que residan en el barrio Villa Magdalena.

- **Estrato económico:**

Los jóvenes que tengan un rango de edad entre 14 a 26 años, serán beneficiados si su estrato económico se encuentra entre las categorías A Y B, según lo determine la categorización del Sisbén, ya que a través de dicho medio, podrá ser clasificada la población objetivo con base en sus condiciones socioeconómicas y su condición de vulnerabilidad.

- **Necesidades básicas insatisfechas:**

Según la caracterización realizada en el barrio Villa Magdalena se evidencia que los jóvenes no cuentan con espacios de esparcimiento en sus tiempos libres, ya que los que hay no son óptimos para su uso, a pesar de la presencia de una cancha de fútbol y un parque para niños, asimismo, los jóvenes no pueden sacar provecho de los elementos que se encuentran en dicho espacio, porque según lo mencionado por la comunidad, la cancha de fútbol es punto trascendental para ejercer la delincuencia e inseguridad en el barrio, por lo tanto se encuentra expuesto el bienestar de los jóvenes y niñas, niños y adolescentes (NNA).

- **Género:**

El proyecto en su sistema de integración, hace referencia a la inclusión de la diversidad de género, por ende, las mujeres, hombres, comunidad LGBTIQ+, logran verse beneficiados por los servicios estratégicos, formativos y educativos que ofrece el proyecto.

Esto quiere decir que uno de los criterios fundamentales para el proyecto son las normas y valores, donde la inclusión y difusión son parte de la diversidad en pro a las desigualdades sociales.

- **Grupos minoritarios o étnicos dentro del proyecto social:**

Los jóvenes entre las edades 14 a 26 años, que residan en el barrio Villa Magdalena, que procedan, profesen o sean integrantes de grupos minoritarios o étnicos y que cuenten con las condiciones o características socioeconómicas ya mencionadas.

9.4 Matriz de Alternativas

En este mismo orden, en el anexo 7 se estableció la recopilación total para la creación de la matriz de alternativas donde se estipulan todos los pasos realizados, contando con las metas, los indicadores, medio de verificación y supuestos.

10. EVALUACIÓN EX-ANTE

Definidas las alternativas de proyecto, estas deben ser evaluadas para seleccionar la que presenta una mejor relación entre los costos de su implementación y el impacto estimado. El Análisis Costo-Impacto (ACI) es la metodología que permite seleccionar la alternativa que maximiza el impacto al menor costo posible, en otras palabras, escoger la opción que presenta el menor costo por unidad de impacto. Por consiguiente requiere el análisis de costos y del impacto. Ambos presentan diferencias de operacionalización según la naturaleza del proyecto.

10.1 Identificación de los recursos necesarios:

Para el flujo de los costos para el proyecto, en donde se hace necesario identificar los recursos pertinentes para desarrollar el objetivo de impacto 1, por lo cual a continuación, se demostrarán dichos recursos:

- **Recursos económicos:**

Es aquel dinero que se demanda para comprar materiales didácticos, financiar refrigerios, formalizar invitaciones a los jóvenes, diseñar e imprimir publicidad (folletos, infografías, etc.) e hidratación de las especialistas en formación.

- **Recursos logísticos:**

Son aquellos recursos como: el transporte (moto, bus o taxi), el video beam (proyector de video), equipos de cómputo, celular (minutos telefónicos), internet y la silletería necesaria para la ejecución de las actividades.

- **Recursos de talento humano:**

Son aquellas personas que acompañarán con el desarrollo del proyecto social, los cuales son las especialistas en formación y los profesionales pertinentes (Trabajador social, psicólogo, docente, cabe resaltar que a continuación se estipulara cada ítem:

10.2 Estimación de los costos

Es una matriz que contiene los costos que debe afrontar el proyecto en cada período de ejecución y operación (normalmente años o meses), desglosadas por capítulos (de capital, de operación, de mantenimiento y de los usuarios). También es posible desagregar los costos por actividades, para facilitar la programación. En ambos casos se obtiene el mismo resultado. El flujo debe consignar todos los costos relevantes. Es preciso hacer un detalle de los componentes involucrados, su costo unitario, vida útil, valor residual y la cantidad requerida según el plan de producción.

Con base en los recursos necesarios para el cumplimiento del objetivo de impacto 1, en el anexo N.8 se muestra la estimación aproximada de los costos.

En este mismo orden de ideas, se realiza la estimación de los impactos, contabilizado ítem por ítem, concepto por concepto, los costos que podría implicar la implementación de cada una de las alternativas durante el proyecto, es decir, se establecen los costos del proyecto y se sacan de las actividades que se van a llevar a cabo.

10.3 Estimación de los impactos

De acuerdo con lo registrado y contabilizado ítem por ítem, concepto por concepto, los costos que podría implicar la implementación de cada una de las alternativas, se procede en seguida a estimar los impactos que podrían traer la aplicación de dichas alternativas: Alternativa 1. Objetivo de impacto 1 (Impacto 1: 10 Jóvenes capacitados en temas de emprendimiento, Impacto 2: 10 Jóvenes participando en su tiempo libre en las actividades relacionadas de proyección de vida, Impacto 3: 10 Jóvenes capacitados en temas relacionados a la prevención de la delincuencia)

10.4 Análisis de la relación costo/impacto

Habiendo estimado los costos y el impacto se construye una Matriz Costo-Impacto, en la que para cada alternativa se registra su costo total anual (CTA), el costo por unidad de producto (CUP) y el impacto promedio anual para cada objetivo y total. Una vez precisado el total de costos y el total de impactos, es necesario analizar la relación costo/impacto.

Es preciso mencionar en este espacio, la evidencia sobre el valor total de la ejecución de la primera alternativa es de al menos \$35.000.000, los cuales impactarán de forma directa a 15 jóvenes del barrio villa magdalena, por lo tanto, si infiere que el costo del proyecto por cada joven beneficiario es de \$2,333, 333,33.

11. PROGRAMACIÓN

Una vez seleccionada la alternativa a implementar, como resultado de la evaluación ex-ante, se detallan los distintos componentes del proyecto. Esto implica describir los procesos requeridos para lograr los objetivos de producto propuestos, con sus respectivas actividades e insumos, así como el cronograma, estructura organizacional, requerimientos de información, planes de monitoreo y evaluación Expost, presupuesto y plan de financiamiento.

En consecuencia desde la gerencia social se gestionó las estrategias propuestas durante el desarrollo del proyecto, quedando como productos de las alternativas:

1. “Grupo de Apoyo” liderado por la misma población objetivo (jóvenes) participantes del proyecto. Ver anexo 16
2. “Infografía” resultado de las actividades relacionadas a la proyección de vida de acuerdo con la misión y visión de cada uno de los jóvenes participantes. Ver anexo 17
3. “Ruta de atención” para los jóvenes y comunidad en general en relación a la prevención de la delincuencia. Ver anexo 18

De este modo, se puede evidenciar en el Anexo N. 9 Cada desarrollo del producto.

11.1 Cronograma y ruta crítica

El cronograma o Carta Gantt es una representación gráfica de la información sobre los tiempos que demanda cada actividad y proceso durante la ejecución y operación.

Dependiendo de su cantidad, se puede trabajar con una versión global (acumulativa) y otras detalladas (por proceso).

Por consiguiente, teniendo en cuenta las actividades que se esperan realizar, se señala el diagrama de Gantt que da cuenta del cronograma y de la ruta crítica de la ejecución del proyecto. Ver Anexo 10.

11.2 Diseñar la estructura organizacional:

Considerando las características de los procesos, actividades, población objetivo y el marco institucional, es necesario definir las características de la estructura organizacional requerida para dar cuenta de los objetivos del proyecto

El organigrama del equipo que realizara el desarrollo del proyecto social que busca Prevenir el índice de delincuencia en el barrio villa magdalena de Flandes Tolima es el siguiente: Burocrática rígida. Ver anexo 11.

11.3 Cálculo de los insumos

Para implementar los procesos y actividades, se requiere especificar cuantitativa y cualitativamente los insumos (recursos humanos, materiales y financieros) según las relaciones insumo/producto que derivan de la tecnología utilizada. Esta información surge de la formulación, las estimaciones realizadas para la evaluación ex-ante y el detalle de las actividades del cronograma. Por tal motivo como quedó evidenciado, el cálculo de los insumos se puede visualizar en el Anexo 12.

11.4 Modelo de Focalización

De acuerdo a las características de la población objetivo, se deben definir los procedimientos necesarios para que pueda acceder a los productos, minimizando los errores de inclusión y exclusión ya mencionados en un momento. Consecuentemente, se establece el paso a paso o los requisitos previos para pertenecer al proyecto en desarrollo, en lineamiento con la población juvenil del barrio Villa Magdalena con el fin de acceder a los servicios.

Tabla N. 9

Requisitos para el acceso y la permanencia al siguiente proyecto:			
<i>“Construyendo Territorios de Paz desde la Prevención de la Delincuencia Juvenil en el Barrio Villa Magdalena del Municipio de Flandes-Tolima”</i>			
✓ Fotocopia del documento	✓ Para los menores de edad: Autorización	✓ Fotocopia de un recibo público(Agua,luz,g	✓ Antecedentes Penales Policía

de identidad al 150 Legible	escrita por los padres de familia o adulto responsable, donde autoricen la participación en el desarrollo del proyecto social.	as, donde se evidencie el estrato socioeconómico al cual pertenece)	Nacional
<p>NOTA: Entregar o enviar la documentación en el tiempo establecido. También se puede anexar todos los requisitos en PDF y enviar por correo o al N. de WhatsApp determinado.</p>			

Elaboración: Fuente propia

11.5 Presupuesto disponible

Es el desglose de los recursos financieros requeridos por período de ejecución y operación. Su estructura es similar a la del flujo, pero incluyendo a todos los costos y no sólo los diferenciales, resaltando que el presupuesto que se desarrolló en este proyecto es más que simplemente un dinero, también, es un plan de gastos que guía a través de la planificación y ejecución. Por ende, en el desarrollo de éste, está presupuestado por \$35.000.000 millones de pesos colombianos, donde se puede evidenciar en el Anexo 12.

12. MONITOREO

A continuación se presentan los instrumentos de monitoreo diseñados para llevar un control del cumplimiento semanal de cada actividad o capacitación, donde permitirá corregir el curso de la ejecución del proyecto con el fin de cumplir con los tiempos, el presupuesto, los impactos y las estrategias planificadas.

En el cuadro establecido se identificarán los objetivos de procesos, las cantidades esperadas, los tiempos esperados y columnas que dan cuenta del cumplimiento o incumplimiento de cada actividad. Ver anexo 13.

Además, se ha diseñado una ficha que permite el contraste entre lo deseado y-o esperado y lo específicamente realizado por cada capacitación y-o actividad efectuada, para mejor visualización del diseño ver anexo 14.

Por último, se planteó y diseñó una pequeña encuesta de satisfacción que al final de cada capacitación o actividad deberán diligenciar los participantes para verificar el estado de satisfacción de los jóvenes que asistentes a las sesiones programadas en el Barrio Villa Magdalena como se puede observar en el anexo 15.

13. EVALUACION EX-POST

En consecuencia, este momento se lleva a cabo durante la etapa de ejecución que realizan las gerentes sociales en formación para determinar si se continúa con el proyecto o si es necesario definir los requerimientos de reprogramación para lograr los objetivos de impacto que se esperan alcanzar, resaltando que esta evaluación también se puede llevar a cabo una vez concluido el desarrollo del mismo.

Se implementará el Modelo no experimental, el cual se aplica cuando la población objetivo no puede ser comparada con un grupo de control. Vale decir, que se considera sólo la población beneficiaria del proyecto, lo que impide controlar la incidencia de variables exógenas; con la implementación del Modelo antes-después (sin grupo de comparación), se efectúa una medición "antes", el cual determinará el nivel de eficacia,

eficiencia y calidad para determinar si es sostenible, sustentable y presupuestalmente viable.

En el desarrollo del proyecto, por conocer aquellos factores incidentes en la problemática principal, cabe aclarar que para las gerentes sociales en formación, fueron resultas las preguntas que se plasmaron a partir del diagnóstico desarrollado en la comunidad Villa Magdalena del municipio de Flandes Tolima, donde se logró identificar los problemas más relevantes y acontecidos del barrio.

En la visita a esta comunidad se desarrolló un primer acercamiento partiendo de un método cualitativo como lo fue la observación directa y la escucha activa como estrategia para fortalecer información suministrada por ellos, donde se alcanzó a reconocer la existencia de condiciones sociales, económicas, políticas y familiares que no favorecen la construcción de proyectos de vida de la población juvenil, situaciones y condiciones de vida que ha generado entre ellos grandes desigualdades y diferencias en lo referente a los hábitos, tradiciones, valores familiares, métodos de crianza, la organización comunitaria y su vez la participación colectiva, generando entre ellos desprotección y poca guía de la juventud por parte de los líderes de las familias, configurándose así la problemática central, que es presentada por jóvenes en un rango de edad entre 14 y 26 años.

Por tales motivos mencionados, se especuló, planteó y desarrolló el proyecto denominado: “Construyendo Territorios de Paz desde la Prevención de la Delincuencia Juvenil en el Barrio Villa Magdalena del Municipio de Flandes-Tolima”. Que favoreciera de forma general a todo un barrio, que al estar inmerso en estos problemas sociales se podría configurar o manejar de forma correcta cada situación o momento, impactando jóvenes en liderazgo, empoderamiento y fortalecimiento comunitario por medio de un “grupo de apoyo” de vigilancia y control de su comunidad, conociendo de primera mano los hechos y sucesos desfavorables que se presentan día a día en el entorno de su barrio, y asimismo, ellos puedan llevar a cabo acciones y soluciones acudiendo a la ruta de atención establecida en el desarrollo de las actividades propuestas, transportando allí datos o información que favorecerá su entorno individual, familiar y social. No obstante, la adquisición y recepción de conocimiento frente a los temas de proyección de vida, genera en

ellos un esquema global de la misión y visión de su vida , considerando lo que cada uno se planee y se programe frente a unos años.

En este mismo orden de ideas, es preciso mencionar que: Junto con la población objeto (15 jóvenes) se logró llevar a cabo todas las actividades pertinentes, logrando resultados esperados por parte del objetivo central y la implementación de los Objetivos Específicos (O. E)

- A partir de este objetivo específico (N.1) se logró diagnosticar el estado actual de los jóvenes del municipio de Flandes Tolima por medio de la caracterización y de la metodología del marco lógico donde arrojó unos datos específicos.
- En este siguiente objetivo (N.2) se adecuaron espacios pertinentes con temas relacionados a proyectos de vida, misión y visión personal y temas en relación al emprendimiento y fortalecimiento comunitario. Estos espacios fueron de 40 Minutos acordes a la disponibilidad de tiempo de los jóvenes participantes del proyecto.
- En este objetivo (N.3) se logró junto con la comunidad realizar conversatorios con temas relacionados a la prevención de la delincuencia juvenil identificando la problemática principal con dicha comunidad. A partir de estos conversatorios se creó el grupo de apoyo, donde los jóvenes lideran la comunidad Villa Magdalena ante el tema de seguridad, vigilancia y control.

14. ANEXOS

ANEXO 1: Política Publica

POLÍTICA PÚBLICA

Política pública de Juventud 2021 – 2031 para el departamento del Tolima.

Busca generar un aporte al desarrollo local y regional con enfoque generacional, como una estrategia para potenciar las juventudes como un activo fundamental de la sociedad tolimense y en cuyas manos está el devenir del Tolima.



PLAN DE DESARROLLO

PLAN DE DESARROLLO JUVENIL

“FLANDES ES CAPAZ DE CONSTRUIR PROGRESO” 2016- 2019

Párrafo quinto. Eje transversal: SEGURIDAD, POSTCONFLICTO Y CONSTRUCCIÓN DE PAZ. Atender los requerimientos de la población, asociados a la violencia intrafamiliar y los problemas generados entre el mismo territorio, alto índice de criminalidad y confrontación entre ciudadanos, la falta de seguridad y convivencia ciudadana afecta todas las dimensiones de desarrollo, como se puede evidenciar en lo social principalmente en la población joven, que adolece de proyectos de vida y busca oportunidades de reconocimiento y ascenso económico acelerado a partir de la delincuencia.



PROGRAMA

1. PROGRAMA CULTURA Y ARTE PARA EL DESARROLLO: Participan en procesos de formulación artística y cultural, cuentan con espacios y escuelas dotadas con elementos para el desarrollo del proceso formativo

2. PROGRAMA DEPORTE Y RECREACIÓN PARA LA CONVIVENCIA Y LA COMPETITIVIDAD : Generar oportunidades de desarrollo deportivo y recreativo para la sana utilización del tiempo libre y la consolidación de sus proyectos de vida

3. PROGRAMA PLAN DE SALUD TERRITORIAL
Objetivo: Garantizar una vida sana y promover el bienestar para todos en todas las edades



“Construyendo Territorios de Paz desde la Prevención de la Delincuencia Juvenil en el Barrio Villa Magdalena del Municipio de Flandes-Tolima”



PROYECTO

La gerencia social: Proyecto: Construyendo territorios de paz desde la prevención de la Delincuencia Juvenil en el barrio villa magdalena del municipio de Flandes Tolima. Es un proyecto enmarcado para el municipio de Flandes Tolima direccionado a la población juvenil que se encuentran ubicados en el barrio villa magdalena, con un rango de edad entre los 14-26 y el objetivo es prevenir el índice de delincuencia que se viene presentando a lo largo del tiempo en el municipio mencionado. Además, desde la capacidad de la gerencia social se gestionan espacios de participación con los jóvenes, para que desde allí se implementen soluciones y estrategias gerenciales para prevenir el índice de delincuencia, utilizando herramientas fundamentadas en proyectos de vida para fortalecer el liderazgo y el empoderamiento de los jóvenes del territorio.

Elaboración: Fuente propia

ANEXO 2: Modelo De Entrevista

PROYECTO: CONSTRUYENDO TERRITORIOS DE PAZ DESDE LA PREVENCIÓN DE LA DELINCUENCIA JUVENIL EN FLANDES-TOLIMA

ENTREVISTA JOVENES DE LA COMUNIDAD VILLA MAGDALENA

1. Nombre Completo: _____
2. Edad: _____
3. Sexo: M _____ F _____
4. } Estado civil: Soltero: _____ Unión libre: _____ Casado: _____
5. Tiene Sisben: Si _____ No _____
6. Grupo: A _____ B _____ C _____ D _____
7. Nivel Educativo: Primaria: _____ Bachiller: _____
8. Practica algún deporte: Si _____ No _____
- ✓ Indique Cual: _____
9. Fuma: Si _____ No _____
- ✓ Indique Cual _____
10. El ingreso de su familia es: _____
- ✓ Menos de un salario mínimo: _____
- ✓ Más de un salario mínimo: _____
11. Percibe dentro de su comunidad: Si _____ No _____
- ✓ Indique cuales: _____
12. Intereses de la comunidad: _____
- ✓ A: Disminuir la Delincuencia _____
- ✓ B: CAI de la policía _____
- ✓ C: Jornada de vacunación _____
- ✓ Recreación para los NNA _____
- ✓ D: Actividades de grupos de adultos mayores _____
- ✓ E: cambio de JAC _____

Elaboración: Fuente propia

ANEXO 3: Estudio de la oferta

Instituciones cooperantes	Servicios que ofrecen a la población objetivo y a la problemática:	
Casa de justicia	Brindar procesos de atención de resolución de conflictos donde ofrecen soluciones optimas por el talento humano profesional que posee su institución y a la vez ofrece apoyo psicosocial a los que están incluidos en la población objetivo del proyecto.	La oferta de los otros agentes se potenciará debido a la relación de complementariedad entre las mismas puesto, que cada uno a su manera aportan elementos, dinámicas, actividades y estrategias indispensables para el mejoramiento de la población en todos sus ámbitos de vida y la disminución de la problemática detectada
Policía Nacional de Colombia	Ofrecer acompañamiento en seguridad, control y protección, dándole así continuidad con su accionar al garantizar el cumplimiento del código de infancia y adolescencia en la población.	
Junta de acción comunal	Gestionar ante las instituciones públicas y privadas locales, en recursos psicosociales y talento humano que atienda a problemas de maltrato intrafamiliar, resolución de consumo de SPA y resolución de conflictos, en situaciones concretas que afectan directamente a la población.	
Instituciones educativas	Las instituciones educativas brindan a la población educación primaria y secundaria, ética y valores, acompañamiento en la identidad y crecimiento personal.	

“Construyendo Territorios de Paz desde la Prevención de la Delincuencia Juvenil en el Barrio Villa Magdalena del Municipio de Flandes-Tolima”



<p>Iglesias</p>	<p>Las iglesias sean de procedencia católica o cristiana brinda a la población, acompañamiento espiritual, el creer en un Dios y estabilidad emocional.</p>	

Elaboración: Fuente propia

ANEXO 4: Relación entre oferta y demanda.

Oferta	Demanda	Déficit
<p>Las instituciones públicas y privadas ofrecen servicios en materia de atención de resolución de conflictos y talento humano profesional donde brindan apoyo psicosocial a los que están incluidos en la población objeto estos entes son, la casa de justicia, la policía nacional que aportan desde la seguridad y protección, también las instituciones educativas hacen aporte en educación con calidad con los grados de primaria y secundaria, aunque cabe resaltar los aportes de la junta de acción comunal que por medio de ella surgen los vínculos entre los entes públicos y la comunidad, por ultimo las iglesias que aportan acompañamiento espiritual y regocijo a toda la comunidad en general.</p>	<p>Los quince (15) jóvenes que pertenecen al proyecto “Construyendo territorios de paz desde la prevención de la Delincuencia Juvenil en el barrio villa magdalena del municipio de Flandes Tolima” no solo se determinan en esta cantidad, ya que a medida del tiempo los jóvenes van asistiendo a las actividades propuestas y desarrolladas durante la ejecución y de esta forma, se replica la información a más miembros de la comunidad para que se vinculen y sean parte del mismo. Además, el precio del bien o servicio: el servicio del acompañamiento Psicosocial, las actividades, el acceso al comité de seguridad juvenil y la ruta de atención que ofrece el proyecto, no tendrá algún costo para los jóvenes (población objetivo) participes en este proyecto social. Asimismo: el precio de los bienes sustitutos: por medio de instituciones públicas o privadas que garantizan de igual forma las capacitaciones de</p>	<p>Déficit= cero (0)</p>

	<p>emprendimiento, incursión laboral, actividades de apreciación del tiempo libre son acciones que tienden a ser particulares a las del proyecto, el cual el precio del bien sustituto no tendrá tampoco ningún valor monetario para acceder la población objetivo a la realización de los procesos a manifestar. A su vez, es preciso mencionar el precio de los bienes complementarios es un proyecto que aporta un bien complementario por medio de las capacitaciones y estrategias brindadas para que la comunidad pueda acceder a un espacio de participación colectivo y se espera a su vez, obtener asistencia constante y no intermitente en el desarrollo de las actividades por parte de la población objetivo. No obstante, el nivel y distribución de ingresos de la población objetivo: la distribución de ingresos de la población objetivo es bajo-media, porque la mayoría de los jóvenes manifiestan que tienen empleos informales, los cuales no son adecuados y apropiados, ya que se direccionan a comportamientos y procedimientos delictivos, aunque,</p>	
--	--	--

cabe resaltar que no todos los jóvenes tienen el mismo trabajo, pueden varear entre auxiliares, oficios varios y otros se dedican a trabajar como transportadores de alimentos, por otro lado, en muchas ocasiones los ingresos del núcleo familiar es por parte de la población objetivo. Por lo tanto, el Costo del tiempo de espera:

Se dispone de tiempo adecuado y apto para el acompañamiento constante con la población objetivo para la realización de capacitaciones y actividades propuestas. Por otro lado, no es posible la disponibilidad de tiempo completo y se precisa de forma frecuente por parte de las instituciones públicas frente a la comunidad. También, es necesario mencionar el costo del tiempo de acceso: el costo del tiempo de las especialistas en Gerencia social, es media jornada o por horas, mediante una serie de actividades que se desarrollan para el bienestar de la población objetivo para el otorgamiento de beneficios colectivos, mediante las actividades que ofrece el proyecto social,

	<p>logrando que los jóvenes tengan acceso a la vinculación y sean parte de la realización de las actividades en la comunidad, al igual que el costo de la movilización necesaria para acceder a recibir el producto: para que la población objetivo acceda a recibir a los servicios (capacitaciones o talleres) del proyecto, no genera ninguno costo al moverse o desplazarse en un medio de transporte, ya que, el proyecto social se desarrolla en la comunidad a la que pertenecen, ya sea en el salón comunal , la cancha de futbol o en el parque que dispone la localidad. A su vez, las preferencias de los consumidores: la población objetivo del barrio Villa magdalena tiene como preferencia los servicios que estén integrados por el ámbito del deporte, de emprendimientos productivos, proyección de vida, que favorezcan a mejorar aspectos individuales, familiares, económicos y sociales con el fin de obtener conocimiento sobre estas.</p>	
--	--	--

Elaboración: Fuente propia

ANEXO 5: Entorno geográfico y clima.



Elaboración: Fuente propia

ANEXO 6: Área de intervención

Área de intervención	Función y/o aportes
FAMILIAR	Relaciones familiares fortalecidas a través de programas o talleres, la Comisaría de Familia, la Casa de Justicia de Flandes y la Policía Nacional de Colombia.
TIEMPO LIBRE	Generación y fortalecimiento de espacios de integración a través de acciones estratégicas que generen la comunicación asertiva, al aprovechamiento del tiempo libre y el ocio, en el cual, actores como la Junta de Acción Comunal y las

	gerentes en el proyecto juegan un papel fundamental en su quehacer.
EDUCATIVA	Accesibilidad y permanencia en la educación primaria, secundaria partiendo del desarrollo humano por parte de las instituciones educativas oficiales.
EMPLEABILIDAD	Accesibilidad a un empleo digno, por medio de una entidad correspondiente en el acompañamiento en la obtención de empleos formales o de creación de emprendimientos comunitarios, individuales o familiares.

ANEXO 7: Matriz de Alternativas

Objetivo general		Prevenir el índice de delincuencia en el barrio villa magdalena del municipio de Flandes Tolima			
Objetivo de impacto 1	Meta de impacto	Indicadores de impacto	Fuentes de verificación	Supuestos	
1. Prevenir el índice de delincuencia en el barrio Villa Magdalena de Flandes/Tolima involucrando a los jóvenes.	1. 30 Jóvenes 2. 30 jóvenes	1. % jóvenes vinculados a la prevención del índice de delincuencia en el barrio de Villa Magdalena 2. % de jóvenes apartados de conductas delictivas.	Estadísticas de la Policía Nacional y de la Fiscalía General de la Nación	No se previene el índice de delincuencia por parte de los jóvenes que se encuentran en estos actos delictivos en el municipio de Flandes Tolima	

“Construyendo Territorios de Paz desde la Prevención de la Delincuencia Juvenil en el Barrio Villa Magdalena del Municipio de Flandes-Tolima”



Objetivos de producto	Metas de producto	Indicadores de producto	Fuentes de verificación	Supuestos
Jóvenes capacitados en temas de emprendimiento	10 jóvenes	Cantidad de Jóvenes capacitados en temas de emprendimiento	Listas de asistencias, revisión documental, control de los talleres, base de datos del proyecto, informe del proyecto	Enfrentamientos entre pandillas y riñas, en el momento del desarrollo de las actividades y estrategias sobre los temas de emprendimiento, causando así que la participación de los jóvenes sea nula
Jóvenes participando en su tiempo libre en las actividades relacionadas de proyección de vida.		Cantidad de Jóvenes participando en su tiempo libre en las actividades relacionadas de proyección de vida.		Conflictos entre los mismos jóvenes, el cual afecta a la realización de actividades relacionadas a la proyección de vida
Jóvenes		Cantidad de Jóvenes		

“Construyendo Territorios de Paz desde la Prevención de la Delincuencia Juvenil en el Barrio Villa Magdalena del Municipio de Flandes-Tolima”



capacitados en temas relacionados a la prevención de la delincuencia.		capacitados en temas relacionados a la prevención de la delincuencia.		Amenazas por parte de personas externas y/o internas del barrio, afectando a la realización de actividades relacionadas a la prevención de la delincuencia.
---	--	---	--	---

Elaboración: Fuente propia

ANEXO 8: Estimación aproximada de los costos.

Proyección de 3 años	AÑO 0	AÑO 1	AÑO 2	AÑO 3	TOTAL
ITEMS					
1. Financiación					
Banco "Bancamía"	\$ 30.000.000	\$ 40.000.000	\$ 50.000.000	\$ 60.000.000	\$ 180.000.000
Contrapartida	\$ 5.000.000	\$ 6.000.000	\$ 7.000.000	\$ 8.000.000	\$ 26.000.000
Subtotal	\$ 35.000.000	\$ 46.000.000	\$ 57.000.000	\$ 68.000.000	\$ 206.000.000
2. Personal, Equipo software, viajes y salidas de campo, asesoría técnica y soporte, otros					
Trabajadora social	\$ 10.000.000	\$ 12.000.000	\$ 13.000.000	\$ 13.000.000	\$ 48.000.000
Docente	\$ 2.000.000	\$ 2.500.000	\$ 3.000.000	\$ 3.000.000	\$ 10.500.000
Psicóloga	\$ 10.000.000	\$ 12.000.000	\$ 13.000.000	\$ 13.000.000	\$ 48.000.000
Computadores	\$ 400.000	\$ 1.500.000	\$ -	\$ -	\$ 1.900.000
Asistencia técnica	\$ 80.000	\$ 93.000	\$ 100.000	\$ 120.000	\$ 393.000
Gastos de transporte	\$ 300.000	\$ 280.000	\$ 350.000	\$ 360.000	\$ 1.290.000
Ferías	\$ 80.000	\$ 150.000	\$ 180.000	\$ 190.000	\$ 600.000
Talleres	\$ 60.000	\$ 100.000	\$ 100.000	\$ 120.000	\$ 380.000
Alimentación	\$ 780.000	\$ 800.000	\$ 900.000	\$ 920.000	\$ 3.400.000
Valor de actividades	\$ 11.000.000	\$ 11.300.000	\$ 11.700.000	\$ 12.000.000	\$ 46.000.000
Material de papelería	\$ 300.000	\$ 300.000	\$ 400.000	\$ 430.000	\$ 1.430.000
TOTAL EGRESOS	\$ 35.000.000	\$ 41.023.000	\$ 42.730.000	\$ 43.140.000	\$ 161.893.000
SALDO FINAL	\$ -	\$ 4.977.000	\$ 14.270.000	\$ 24.860.000	\$ 44.107.000

Elaboración: Fuente propia

ANEXO 9. Programación

Objetivo general	Prevenir el índice de delincuencia en el barrio villa magdalena del municipio de Flandes Tolima			
Objetivo de impacto 1	Meta de impacto	Indicadores de impacto	Fuentes de verificación	Supuestos
1. Prevenir el índice de delincuencia en el barrio Villa Magdalena de Flandes/Tolima involucrando a los jóvenes.	1. 30 Jóvenes 2. 30 jóvenes	1.% jóvenes vinculados a la prevención del índice de delincuencia en el barrio de Villa Magdalena 2. % de jóvenes apartados de conductas delictivas.	Estadísticas de la Policía Nacional y de la Fiscalía General de la Nación	No se previene el índice de delincuencia por parte de los jóvenes que se encuentran en estos actos delictivos en el municipio de Flandes Tolima
Objetivos de producto	Metas de producto	Indicadores de producto	Fuentes de verificación	Supuestos
Jóvenes capacitados en temas de emprendimiento	10 jóvenes	Cantidad de Jóvenes capacitados en temas de emprendimiento		Enfrentamientos entre pandillas y riñas, en el momento del desarrollo de las actividades y estrategias sobre

“Construyendo Territorios de Paz desde la Prevención de la Delincuencia Juvenil en el Barrio Villa Magdalena del Municipio de Flandes-Tolima”



				los temas de emprendimiento, causando así que la participación de los jóvenes sea nula.
Jóvenes participando en su tiempo libre en las actividades relacionadas de proyección de vida.		Cantidad de Jóvenes participando en su tiempo libre en las actividades relacionadas de proyección de vida.		Conflictos entre los mismos jóvenes, el cual afecta a la realización de actividades relacionadas a la proyección de vida.
Jóvenes capacitados en temas relacionados a la prevención de la delincuencia.		Cantidad de Jóvenes capacitados en temas relacionados a la prevención de la delincuencia.		Amenazas por parte de personas externas y/o internas del barrio, afectando a la realización de actividades relacionadas a la prevención de la delincuencia.
Objetivos de proceso	Cantidad	Tiempo	Responsable(s)	

“Construyendo Territorios de Paz desde la Prevención de la Delincuencia Juvenil en el Barrio Villa Magdalena del Municipio de Flandes-Tolima”



Capacitaciones en temas de emprendimiento	2 capacitaciones	16/02/2022-09/03/2022	Estudiantes en formación de Gerencia social y 2 integrantes del grupo de trabajo
Actividades relacionadas de proyección de vida	2 actividades	10/03//2022-12/04/2022	Estudiantes en formación de Gerencia social y 2 integrantes del grupo de trabajo
Capacitados en temas relacionados a la prevención de la delincuencia	2 capacitaciones	15/04/2022-19/05/2022	Estudiantes en formación de Gerencia social y 2 integrantes del grupo de trabajo

Elaboración: Fuente propia

ANEXO 10: Diagrama de Gantt

CRONOGRAMA DE ACTIVIDADES SEMANAS 2022																			
Objetivos de Proceso	Actividades	FEBRERO				MARZO				ABRIL				MAYO				JUNIO	
		1	2	3	4	1	2	3	4	1	2	3	4	1	2	3	4	1	2
Capacitaciones en temas de emprendimiento	Convocatoria los jovenes de Villa Magdalena		x																

“Construyendo Territorios de Paz desde la Prevención de la Delincuencia Juvenil en el Barrio Villa Magdalena del Municipio de Flandes-Tolima”



	Presentación de la temática sobre emprendimiento juvenil			X			X													
Actividades relacionadas de proyección de vida	Conversatorio lúdico para que los jóvenes identifiquen su proyección de vida en cuestiones de misión, visión y estrategias de vida.						X													
	Refrigerio						X													
	Conversatorio respecto a las preguntas relacionadas con el tema.										X									
Capacitados en temas relacionados a la prevención de la delincuencia	Creación de la ruta de atención a la juventud del municipio de Flandes										X									
	Entrega de la ruta de atención al ente correspondiente											X								
	Informe final												X							

Elaboración: Fuente propia

ANEXO 11: Organigrama del proyecto

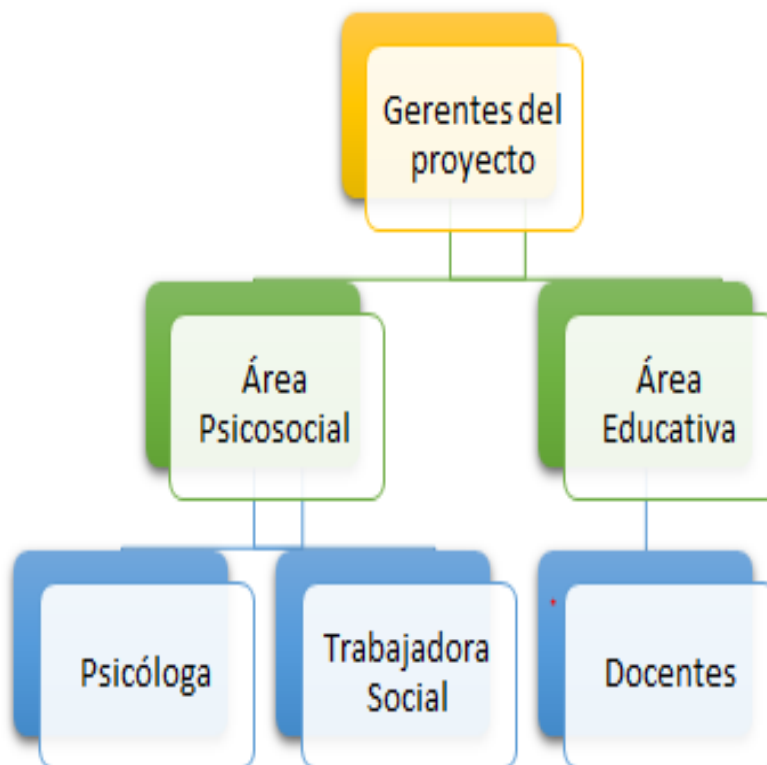

Elaboración: Fuente propia

ANEXO 12: Calculo de los insumos y presupuesto disponible

MODELO GENERAL PRESUPUESTO PARA LA EJECUCIÓN DE UN PROYECTO						
ÍTEM	Valor en Pesos Colombianos (\$)	Fuentes de Financiamiento			Recursos propios-Contrapartida	Total (\$)
		Fuente 1	Fuente 2	Fuente 3		
1. Financiación.						
Banco "Bancamia"	\$ 30.000.000	\$ 30.000.000				\$ 30.000.000
Contrapartida	\$ 5.000.000				\$ 5.000.000	\$ 5.000.000
Subtotal	\$ 35.000.000	\$ 30.000.000			\$ 5.000.000	\$ 35.000.000
2. Personal						
Trabajadora Social	\$ 10.000.000	\$ 9.000.000			\$ 1.000.000	\$ 10.000.000
Docente	\$ 2.000.000	\$ 1.800.000			\$ 200.000	\$ 2.000.000
Psicologo	\$ 10.000.000	\$ 9.000.000			\$ 1.000.000	\$ 10.000.000
Subtotal	\$ 22.000.000	\$ 19.800.000			\$ 2.200.000	\$ 22.000.000
3. Equipo y Software						
Computadores	\$ 300.000	\$ 300.000			\$ -	\$ 300.000
Impresoras	\$ 100.000	\$ 100.000			\$ -	\$ 100.000
Asistencia técnica	\$ 80.000	\$ 70.000			\$ 10.000	\$ 80.000
Subtotal	\$ 480.000	\$ 470.000			\$ 10.000	\$ 480.000
4. Viajes y Salidas de Campo						
Gastos de transporte	\$ 300.000	\$ 200.000			\$ 100.000	\$ 300.000
Subtotal	\$ 300.000	\$ 200.000			\$ 100.000	\$ 300.000
5. Asesoría técnica y de soporte						
Ferías	\$ 80.000	\$ 40.000			\$ 10.000	\$ 50.000
Talleres	\$ 60.000	\$ 80.000			\$ 10.000	\$ 90.000
Subtotal	\$ 140.000	\$ 120.000			\$ 20.000	\$ 140.000
6. Otros						
Alimentación	\$ 780.000	\$ 700.000			\$ 80.000	\$ 780.000
Material de papelería	\$ 300.000	\$ 280.000			\$ 20.000	\$ 300.000
Valor de actividades	\$ 11.000.000	\$ 10.000.000			\$ 1.000.000	\$ 11.000.000
Subtotal	\$ 12.080.000	\$ 10.980.000			\$ 1.100.000	\$ 12.080.000
TOTAL	\$ 35.000.000	\$ 31.570.000			\$ 3.430.000	\$ 35.000.000
		-\$ 1.570.000			\$ 1.570.000	\$ -

Elaboración: Fuente propia

ANEXO 13: Monitoreo

Objetivos de proceso	Se cumplió	Cantidad	Se cumplió	Tiempo	Se cumplió	Responsable(s)	La realizo el responsable
Capacitaciones en temas de emprendimiento		2 capacitaciones		16/02/2022-09/03/2022		Coordinadoras del Proyecto	
Actividades relacionadas de proyección de vida		2 capacitaciones		10/03//2022-12/04/2022		Coordinadoras del Proyecto	
Capacitados en temas relacionados a la prevención de la delincuencia		2 capacitaciones		15/04/2022-19/05/2022		Coordinadoras del Proyecto	

Elaboración: Fuente propia

ANEXO 14. Ficha de monitoreo de capacitaciones realizadas y gastos efectuados

Ficha de monitoreo de capacitaciones realizadas y gastos efectuados									
Número de la sesión	Fecha programa para la sesión	Fecha real de la sesión	Número de asistentes esperados	Número de asistentes reales	Personas a cargo	Gastos programados para la sesión	Gastos efectivamentes realizados	Duración esperada de la sesión	Duración real de la sesión

Elaboración: Fuente propia.

ANEXO 15: Encuesta de satisfacción:

Marque con un “X” o “Tache” el número que corresponda:

Encuesta de satisfacción Marque con un “X” o “Tache” el número que corresponda						
1	¿Se explicó claramente el objetivo del proyecto? 0 es muy insatisfecho y 5 Muy satisfecho					
	0	1	2	3	4	5
2	¿El personal que realizó las capacitaciones o actividades fue claro? 0 es pésimo y 5 es excelente					
	0	1	2	3	4	5
3	¿Después de esta sesión quiere contribuir a la prevención de la delincuencia que se presenta en el Barrio Villa Magdalena? 0 es no contribuiré nada y 5 contribuiré lo más que pueda					
	0	1	2	3	4	5
4	¿Cree que la duración del desarrollo del proyecto fue lo suficientemente bueno como para satisfacer sus expectativas de formación? 0 es pésimo y 5 es excelente					
	0	1	2	3	4	5
5	¿Invitaría a más amigos jóvenes a participar del proyecto en las actividades y de las capacitaciones? 0 es no invitaré a nadie y 5 es invitaré a mis amigos					
	0	1	2	3	4	5

	0	1	2	3	4	5
	¿Volvería a ser parte de algún proyecto que se desarrolle en el barrio “Villa Magdalena”?					
	0 es no participaré más y 5 es siempre estaré en disposición					
6	0	1	2	3	4	5

Elaboración: Fuente propia

ANEXO 16: Grupo de apoyo juvenil

El grupo de apoyo se conforma por 15 jóvenes que trabajan por un mismo fin.

Objetivo: Generar territorios de paz con la comunidad de villa magdalena del municipio de Flandes-Tolima.

Objetivos específicos:

- ✓ Dibujar una cartografía con los jóvenes de la comunidad de los lugares que necesitan más seguridad.
- ✓ Crear espacios que generen territorios de paz
- ✓ Fomentar la participación de líderes

El grupo de apoyo de jóvenes del barrio villa magdalena se creó para mitigar la delincuencia juvenil de dicha comunidad, donde el presidente de la junta de acción comunal (JAC) el señor Lorenzo Sánchez quien representa el comité y es el encargado juntos con los 15 jóvenes en un rango de edades entre 14 a 26, los cuales garantizan el porvenir de dicho grupo.

Las funciones del grupo de apoyo antes mencionado, se realizan de acuerdo con el tiempo de disponibilidad del JAC juntos a los jóvenes.

- ✓ Disponibilidad de 10 horas diarias
- ✓ Diligenciar planilla de asistencia
- ✓ Rotación de dos turnos en la mañana y en la noche
- ✓ Activar alarma en caso de emergencia

“Construyendo Territorios de Paz desde la Prevención de la Delincuencia Juvenil en el Barrio Villa Magdalena del Municipio de Flandes-Tolima”



- ✓ Cuidar y vigilar la zona correspondiente

Para concluir el grupo de apoyo juvenil se elabora para prevenir la delincuencia juvenil dentro de la comunidad de villa magdalena del municipio de Flandes-Tolima, con el fin de generar territorios de paz y así todas las familias y las demás personas que ingresen al barrio puedan ingresar con seguridad y tranquilidad.

Planilla de asistencia del grupo de apoyo juvenil de Villa Magdalena Flandes- Tolima

PLANILLA TURNO DÍA						
NOMBRE	FECHA	CELULAR	HORA	ZONA ENCARGADA	FIRMA	OBSERVACIÓN EN EL TURNO
FIRMA PRESIDENTE DE LA (JAC) _____ Lorenzo Sánchez						

Elaboración: Fuente propia

“Construyendo Territorios de Paz desde la Prevención de la Delincuencia Juvenil en el Barrio Villa Magdalena del Municipio de Flandes-Tolima”



Planilla de asistencia del grupo de apoyo juvenil de Villa Magdalena Flandes- Tolima

PLANILLA TURNO NOCHE						
NOMBRE	FECHA	CELULAR	HORA	ZONA ENCARGADA	FIRMA	OBSERVACIÓN EN EL TURNO
FIRMA PRESIDENTE DE LA (JAC) _____						
Lorenzo Sánchez						

Elaboración: Fuente propia

ANEXO 17: Infografía relacionada a la proyección de vida.

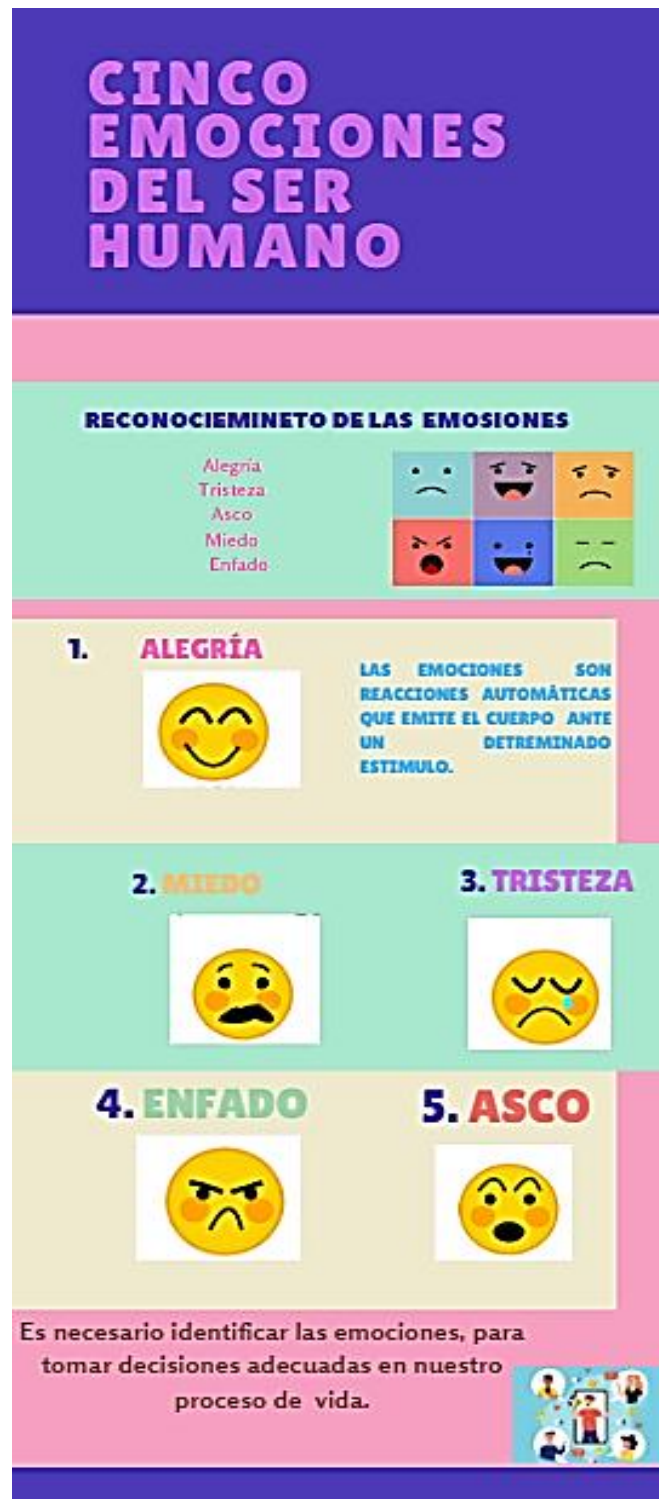

Elaboración: Fuente propia.

ANEXO 18: Ruta de Atención juvenil en prevención de la delincuencia.

RUTA DE ATENCIÓN PARA PREVENIR LA DELINCUENCIA JUVENIL

1 Identificación de la Delincuencia Juvenil



2 Reconocer y Actuar



3 Forma de Denunciar Verbal Escrita Telefónica Anónima



4 Quien puede Denunciar:
• Vecinos
• Familiares



5 CONTACTOS:
Estación de policía: #3103688787
Comisaría de Familia: #3228411682
Policía nacional: #123



Elaboración: Fuente propia

Nombre del Proyecto: “Construyendo Territorios De Paz Desde La Prevención De la Delincuencia Juvenil en el Barrio Villa Carolina Del Municipio De Flandes-Tolima”

Entidad Proponente: Corporación Universitaria Minuto De Dios

Entidad Ejecutora: Corporación Universitaria Minuto De Dios

Nombre del (los) Responsable(s): Ingri Valeria Vélez Palacio

Martha Isabel Bernal Góngora

Correo electrónico: Ivezpalac@uniminuto.edu.co mbernalgong@uniminuto.edu.co

Dirección: Manzana 5 casa 13 Altos del peñón Carrera 10ª # 11-57 B/ Triana

Teléfono: 3209528362- 3232315940

Ciudad: Girardot-Cundinamarca y Flandes- Tolima

Duración del Proyecto (en meses): 6 meses.

Descripción sucinta del proyecto: Es un proyecto enmarcado en el municipio de Flandes Tolima direccionado a la población juvenil, ubicados en el barrio villa magdalena entre un rango de edades de 14-26 años y el objetivo es prevenir el índice de delincuencia que se viene presentando a lo largo del tiempo en el municipio.

Presupuesto del Proyecto: 35.000.000 millones de pesos

Aporte Externo: No

Aporte Nacional: No

Costo Total: 35.000.000 millones de pesos

15. REFERENCIAS

(s.f.). Obtenido de <https://repository.unad.edu.co/bitstream/handle/10596/1296/2009-38P-08.pdf?sequence=1&isAllowed=y>(11 de 03 de 2014). Obtenido de <https://www.terapiaymas.es/el-enfoque-cognitivo-conductual/>:

"Otro caso de homicidio en el municipio de Flandes Tolima". (01 de 04 de 2019). Solo gente de Girardot, pág. 4.

Observatorio Colombia Joven. (2019). Obtenido de https://obs.colombiajoven.gov.co/Observatorio/Observatorio.aspx?rpt=Buyel7PqAp tVw9lwUXO_Fw%3D%3D

Tolima.gov. (28 de Julio de 2021). Recuperado el 05 de 04 de 2022, de <https://www.tolima.gov.co/noticias/2860-politica-publica-de-juventud-estara-actualizada-en-el-Tolima> Desarticulada banda delincencial "los de la invasión". (02 de 03 de 2022). Toca Noticias, pág. 2.

Bernal, M. (2022). La voz del pueblo. Obtenido de <https://www.lavozdelpueblo920am.com/region/11379-casi-el-90-de-los-delitos-en-Flandes-son-realizados-por-menores-de-edad>

Cardona, s. (10 de mayo de 2019). Obtenido de https://issuu.com/saracardona07/docs/manual_organizativa_grupo_exitoso_1#:~:text=En%20el%20Grupo%20C3%89xito%20el,el%20trato%20hacia%20los%20colaboradores

Carlos Felipe Law Firm. (s.f.). Prevención del delito. Recuperado el 03 de 03 de 2022, de <https://fc-abogados.com/es/prevencion-del-delito/>

Cawley, M. (27 de enero de 2014). Jóvenes en Latinoamérica, delincuentes y víctimas de crímenes violentos. insightcrime, 1.

Ceisi. (s.f.). Obtenido de <https://www.ciesi.org/index.php/gerencia-social#:~:text=La%20Gerencia%20Social%20trabaja%20de,mancomunadamente%20en%20los%20factores%20ya> CEPAL. (04 de 2015). Recuperado el 27 de 05 de 2022

Coruña. (04 de 04 de 2022). Obtenido de <https://www.coruna.Gal/corunasindrogas/es/factores-de-riesgo/que-entendemos-por-prevencion?argIdioma=es>

DANE. (2018). En el Tolima vivimos 1.228.763 personas según el Censo Poblacional 2018. Ibagué.

El marco lógico. (s.f.). Obtenido de <https://www.redalyc.org/pdf/4655/465545876012.pdf>

Empresa, I. (s.f.). Marco lógico: Definición, elaboración y ejemplo detallado. Obtenido de [https://www.ingenioempresa.com/metodologia-marco-logico/explorable.\(2008\)](https://www.ingenioempresa.com/metodologia-marco-logico/explorable.(2008)).

Explorable.com. Obtenido de <https://explorable.com/es/que-es-el-muestreo> G, Z. P. (2020).

Scielo. Obtenido de <https://www.scielo.cl/pdf/sophiaaust/n26/0719-5605-sophiaaus-26-259.pdf>

González, A. A. (2016). PROCEDIMIENTO PENAL, CONSTITUCIONAL Y JUSTICIA MILITAR. Bogotá. INDEPAZ. (s.f.). Territorio de Paz. Revista 0515.

Jaramillo, H. (30 de Mayo de 2017). Inseguridad en Flandes Tolima y sus alrededores. Girardot Cundinamarca, Colombia.

Kliksberg, B. (2017). Obtenido de <https://www.monografias.com/trabajos105/gerencia-social-empresas/gerencia-social-empresas>

Lorenzo Sánchez. (2022). Presidente JAC. Flandes Tolima.

Marulanda, M. y. (2004).gerenciasocial.wordpress. Obtenido de <https://gerenciasocial.wordpress.com/2007/01/16/la-gerencia-social/>

Medialdea, A. (s.f.). RED SOCIAL. Obtenido de <https://redsocialeduca.net/diagnostico-comunitario#:~:text=En%20tal%20sentido%20un%20diag%C3%B3stico,dar%20respuesta%20a%20los%20problemas.>

“Construyendo Territorios de Paz desde la Prevención de la Delincuencia Juvenil en el Barrio Villa Magdalena del Municipio de Flandes-Tolima”



Mendez, A. L. (12 de septiembre de 2020). El tiempo. Obtenido de <https://www.eltiempo.com/justicia/delitos/delincuencia-juvenil-cada-dia-capturan-248-jovenes-en-colombia-537536>

Molina, E. F. (s.f.). JUSTICIA DE MENORES.

Ernesto Cohen & Rodrigo Martinez. (2002). MANUAL: Formulación, evaluación y monitoreo de proyectos sociales. Obtenido de <https://dds.cepal.org/redesoc/publicacion?id=242>

Valentina R, Adriana P, Valeria V. (2020). Proyecto social. Disminuir el alto índice de inseguridad en el barrio valle del sol del municipio de Girardot-Cundinamarca. Girardot, Cundinamarca.

PNUD. (2022). Objetivos de desarrollo sostenible . Obtenido de <https://www.co.undp.org/content/colombia/es/home/-sabias-que-/avances-y-desafios-para-el-logro-de-las-metas-del-ods-16-en-lati.html>

PNUD. (2022).Objetivos de desarrollo sostenible. Obtenido de <https://www.co.undp.org/content/colombia/es/home/-sabias-que-/avances-y-desafios-para-el-logro-de-las-metas-del-ods-16-en-lati.html>

PNUD. (s.f.). Programa de las naciones unidas para el desarrollo. Obtenido de <https://www.co.undp.org/content/colombia/es/home/sustainable-development-goals/goal-11-sustainable-cities-and-communities.html>

PNUD. (s.f.). Programa de las Naciones Unidas para el Desarrollo. Obtenido de <https://www.co.undp.org/content/colombia/es/home/sustainable-development-goals/goal-1-no-poverty.html>

Posso, C. G. (2015). El territorio de Colombia es su paz y su gente. Semillas.

Roa, O. L. (08 de 06 de 2015). Flandes, sitiada por la delincuencia. El Espectador, págs. 1-5. Sánchez, L. (20 de 04 de 2022). Flandes, Tolima.

“Construyendo Territorios de Paz desde la Prevención de la Delincuencia Juvenil en el Barrio Villa Magdalena del Municipio de Flandes-Tolima”



Tolima, G. d. (s.f.). El Tolima nos une. Obtenido de <https://www.tolima.gov.co/tolima/informacion-general/turismo/1902-municipio-de-flandes#:~:text=El%20municipio%20de%20Flandes%20se,en%20el%20centro%20del%20pa%C3%ADs>.

Uniminuto.(s.f.).<https://searchproquestcom.ezproxy.uniminuto.edu/docview/2343016222?p-q-origsite=summon>. Girardot.

Unodc. (21 de Enero de 2014). Oficina de las naciones unidas contra la droga y el delito. Obtenido de

GAPD:[https://www.unodc.org/documents/colombia/2014/Marzo/1._FORTO PRESENTACION_DE_PROYECTOS_WEB_1.pdf](https://www.unodc.org/documents/colombia/2014/Marzo/1._FORTO_PRESENTACION_DE_PROYECTOS_WEB_1.pdf).